

INDEX

特集 第20回「志賀町を描く美術展」 2

建設課からのお知らせ 3

まちかどルポ 4～5

税務課からのお知らせ 8

健康ニュース 10～11

生涯学習だより 20～22



第20回「志賀町を描く美術展」大賞
 「晩秋の浜辺（増穂浦）」
 川瀬 一知 金沢市

第20回「志賀町を描く美術展」開催

2008

12 月号

December

No.40



今年で20回を数える美術展。昨年までの、「富来を描く」美術展から「志賀町を描く」美術展と名称を改めました。

この美術展は、平成元年から始まり、富来の美しい自然や生活、産業を描き、版画など、301点もの応募がありました。

絵画を通じて芸術文化の振興とふるさとの再発見を願ってスタートしました。この時、応募があった作品は147点でした。20回目の節目となる今回

た。谷本知事もお祝いに駆けつけ、「21世紀は、心の豊かさを求める時代と言われている。今後この美術展が大いに発展してほしい」とお祝いの言葉を述べました。

大賞受賞

川渕 一知さん

予期せぬ大賞をいただき、大変光栄に思います。毎年、モチーフを求め、隅々まで訪れた富来地域は私にとつて、最も身近な場所となりました。これからも描き続けていきたいと思っています。



奨励賞 小林 康彦さん

まさか受賞できると思っていなかったので嬉しいです。この美術展にはあまり版画作品が応募されていなかったもので、20回目となる節目の年に志賀版画を出品しました。

小品賞 米谷 康元さん

10回くらい応募しています。赤住の神社近くの竹やぶをモチーフに描きました。小さい時から絵を描くことが大好きで、今回初めて受賞できて大変うれしいです。



奨励賞 小堀 浩さん

会社を定年退職してから始めた絵。10年になります。地元の人にしかわからない、偶然見つけた場所でした。季節感を出したくて、うすぼんやりとした絵を描きました。



環境に・生活に・住む人々の心にやさしいまち

西山台ニュータウン 好評予約受付中

西山台ニュータウンの第1工区（55区画）の予約受付を9月より開始しておりますが、10月末現在で50区画の予約が決定しております。空区画が残り少なくなっておりますので、ご希望の方は、お早めにお問い合わせ、お申し込み込みください。



完成イメージ

◇西山台ニュータウンの概要◇

●所在地／志賀町末吉西山地内
（工事完成後、字名が変更となります）

●分譲数／第1工区 55区画、
第2工区 34区画
（第2工区は来年度、造成工事に着手します。）

●住宅地規模／1区画
約82坪～149坪

◇奨励金制度◇

土地購入奨励金 ※最大100万円
※定住者の年齢及び居住人数等の条件により奨励金の額が異なります。

◇お問い合わせ・お申し込み先◇

志賀町役場 建設課

西山台ニュータウン予約受付係

☎ 32-11111

<http://www.town.shika.lg.jp/>

標準断面図 A-A'

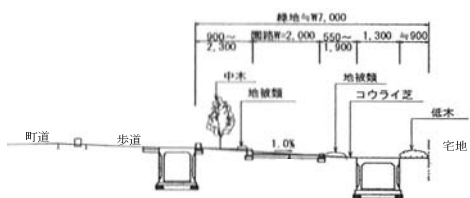

■植栽・小広場イメージ



■植栽・遊歩道イメージ



町道末吉西山線沿いの約7mの緑道には、植栽のほか、遊歩道や小広場、ベンチなどが設置され散歩などを楽しめる空間となります。

■四阿イメージ



■ベンチイメージ

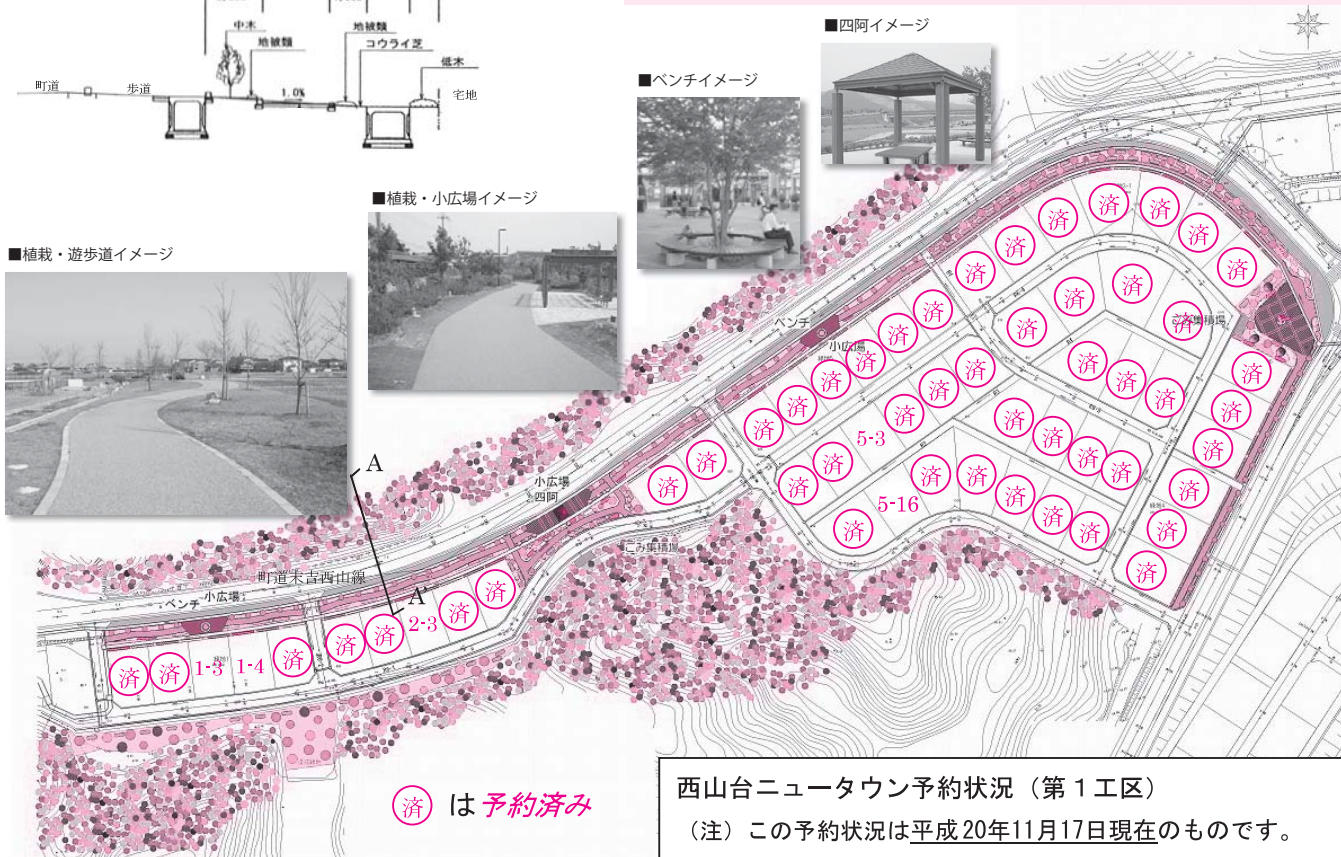

済 は 予約済み

西山台ニュータウン予約状況（第1工区）

（注）この予約状況は平成20年11月17日現在のものです。

100歳おめでとうございます



いつまでもお元気でいてください

10月29日(水)に、特別養護老人ホームはまなす園で100歳を迎えた高出はなさんに祝い状と花束が贈られました。

細川町長が「元気で長生きしてくださいね」と声をかけました。

高出さんは、80歳頃まで葉タバコづくりをしたり農作業をしたりと忙しい生活の中9人の子どもを育てました。

当日は、子や孫もお祝いに駆けつけ、元気で100歳を迎えられたことに喜びを分かち合いました。



航行する船舶が場所を識別する目印となる灯台の監視に長年協力してきたとして、県漁協西海支所と同支所西浦出張所が海上保安庁から11月4日(火)に感謝状が贈られました。

金沢海上保安部の山岡部長が「今後も海上保安部と歩調を合わせて保全確保に努めていただきます」と木村豊男西海支所運営副委員長と小林稔西海支所参事に感謝状と盾を手渡しました。

船舶が安全に航行するために守っていく



海上保安部のみなさんと記念撮影

町の功労者が決まる



左から 泉さん、藤江さん、高山さん、吉野さん

11月3日(祝)に志賀町文化ホールで町功労者の表彰式が行われました。今回受賞されたのは、自治功労に泉 貢さん(豊後名)、産業功労に藤江外夫さん(大島)、同じく産業功労に高山豊次さん(代田)、教育功労に吉野 勉さん(矢駄)が選ばれました。

受賞された皆さんの功績は次のとおりです。

- ◇泉 貢さん 町議を24年1カ月務められ、議長などを歴任し住民福祉の向上や産業振興に尽力されました。
- ◇藤江外夫さん 農業団体の役員を務められ、町特産のスイカや能登金時栽培の先駆者として、志賀ブランドを確立されました。
- ◇高山豊次さん 町土地改良区理事や総括監事を長年務められ、地域農業の近代化に貢献されました。
- ◇吉野 勉さん 長年町教育委員を務め、教育委員長を歴任。公民館活動や少年補導員としても功績を残されました。

11月22日から宮崎県でJOCジュニアオリンピックカップ2008全日本卓球選手権大会が行われます。

この大会のカデットの部に出場する志賀中の生徒3人が12日(水)に役場を訪れ、青山教育長に健闘を誓いました。

出場するのは、中島衿香さん(2年)、國部絵梨さん(1年)、板尾佳歩さん(1年)です。女子14歳以下シングルの中島さん、同13歳以下シングルの國部さん、女子ダブルスの國部さん、板尾さんが出場します。

中島さんは「悔いの残らないように試合をしたい」と話しました。

オリンピック目指して



青山教育長に出場報告をする生徒たち

原発で防災訓練



負傷者を運び出す訓練の様子

志賀原発で事故発生を想定した訓練が11月14日(金)に県志賀オフサイトセンター周辺で行われました。訓練は2年に一度行われる大規模なもので、原子力安全・保安院や自衛隊など、90機関から1,000人と住民2,500人が参加しました。

国、県、町はオフサイトセンターに災害対策本部を設置し、各機能班ごとに分かれ、情報収集にあたり、テレビ電話を使った対策会議を実施しました。

また、赤住や福浦、小浦地区の住民を避難所に誘導し汚染検査などが行われました。

発電所内では環境放射線の測定や化学消防隊による放水訓練をしました。

11月15日(土)に第24回加能作次郎文学賞の表彰式が志賀町富来活性化センターで行われました。

文学賞を受賞したのは、中学生の部で山口友莉さん(志賀中3年)と高校生の部で石垣翔太さん(七尾高校2年)たち6名です。

作次郎の会会長の^{きょう}大野堯さんが「日本語がおろそかになってきているが、言葉を大切にし、上手に使う努力を今後も続けてください」とあいさつし、賞状と副賞を手渡しました。また、細川町長、石田県議が祝辞を贈り、受賞者を代表して、山口さんが「応募する機会を与えてくれた先生や見守ってくれた家族に感謝しています」と謝辞を述べました。

文章にすれば思いは伝わる



受賞者のみなさん

志賀町ケーブルテレビ ネットワーク

防災行政放送が変わります！

【アナログ無線放送は12月18日(木)に終了します】
 現行のアナログ無線放送はIP音声告知放送に左記のスケジュールで移行します。

◎12月3日(水)
 IP音声告知放送【開始】

◎12月18日(木)
 アナログ無線放送【終了】

防災行政放送を聞くには、IP音声告知端末の設置が必要となります。防災上の観点から、未設置の世帯は、ケーブルテレビ加入申込書の提出をお願いします。

- 12月3日から18日までは、右記のとおり放送が重なりますので、個別受信機の電源をOFFにし、乾電池を取り外してください。
 - 屋外の子局(トランペット)からは、今までどおりの放送を行います。
- ※個別受信機の回収については、後ほど広報等でお知らせします。



【IP音声告知端末】

取り付けた機器の場所を変えたい

住宅・店舗の新築・改築等により、一度設置したONU(オーエヌユー)、IP音声告知端末等を移設する場合は、次の点に注意してください。

①ONU

光ファイバーケーブルを収容しているため、移設する時は事前に情報推進課まで連絡をお願いします。町が**有料**で移設を行います。

②IP音声告知端末

現在、接続されているケーブルの範囲内での移動はできますが、既存ケーブルで届かないところへの移設は、事前に情報推進課まで連絡をお願いします。町が**有料**で移設を行います。

BSを見なくなつた

共同アンテナ組合に加入していた方で、ケーブルテレビ加入によりBS衛星放送をご覧になれなくなった方は、NHK受信料契約の変更手続きが必要となります。左記まで連絡をお願いします。

NHK (0120・151515)

町内無料電話のかけ方は

■町内IP電話のかけ方

町内IP電話加入者間では、最初に「8」を付けて、今までのNTTの電話番号を押してください。

「ピッピッピッピッピローン」と音がしてから「プルルル」とかかります。

ナンバーディスプレイが表示されない

NTTナンバーディスプレイサービスをご利用の方で、IP音声告知端末に電話機を接続すると、電話番号が表示されない場合があります。

その際は情報推進課(32・9261または32・9999)までご連絡をお願いします。

域外IP電話について

インターネットサービスをご契約の方で、域外IP電話サービスの利用申し込みをした場合、通常の電話発信は通話料金がお得な域外IP電話からの発信となります。この場合、着信側では「050・XXXX・XXXX」と表示されます。詳しくは、金沢ケーブルテレビネットのホームページでご確認をお願いします。

<http://www.kanazawacatv.jp/>

12月 しかチャンネル番組ガイド

曜日 時間	月・水・金 番組内容	火・木 番組内容	土・日 番組内容
6:00	健康フェア 文字放送	ますほ保育園稲刈り 文字放送	原子力防災訓練 文字放送
7:00	「e-Tax」について 文字放送	たった志賀町 文字放送	しかまち情報番組 文字放送
8:00	原子力防災訓練 文字放送	しかまち情報番組 文字放送	第10回子供太鼓打競技会富来大会(前編)
9:00	北國新聞ニュース	北國新聞ニュース	第10回子供太鼓打競技会富来大会(後編)
10:00	ますほ保育園稲刈り 文字放送	第10回子供太鼓打競技会富来大会(前編)	「e-Tax」について 文字放送
11:00	たった志賀町 文字放送	第10回子供太鼓打競技会富来大会(後編)	健康フェア 文字放送
12:00	しかまち情報番組 文字放送	健康フェア 文字放送	たった志賀町 文字放送
13:00	北國新聞ニュース	北國新聞ニュース	北國新聞ニュース
14:00	健康フェア 文字放送	「e-Tax」について 文字放送	ますほ保育園稲刈り 文字放送
14:45	北陸電力志賀原だより	北陸電力志賀原だより	北陸電力志賀原だより
15:00	第10回子供太鼓打競技会富来大会(前編)	原子力防災訓練 文字放送	「e-Tax」について 文字放送
16:00	第10回子供太鼓打競技会富来大会(後編)	ますほ保育園稲刈り 文字放送	原子力防災訓練 文字放送
17:00	「e-Tax」について 文字放送	第10回子供太鼓打競技会富来大会(前編)	たった志賀町 文字放送
18:00	原子力防災訓練 文字放送	第10回子供太鼓打競技会富来大会(後編)	しかまち情報番組 文字放送
19:00	北陸電力志賀原だより 文字放送	北陸電力志賀原だより 文字放送	北陸電力志賀原だより 文字放送
19:30	北國新聞ニュース	北國新聞ニュース	北國新聞ニュース
20:30	文字放送	文字放送	文字放送
20:45	北陸電力志賀原だより	北陸電力志賀原だより	北陸電力志賀原だより
21:00	しかまち情報番組 文字放送	たった志賀町 文字放送	保育園発表会
22:00	第10回子供太鼓打競技会富来大会(前編)	しかまち情報番組 文字放送	保育園発表会
23:00	第10回子供太鼓打競技会富来大会(後編)	健康フェア 文字放送 北陸電力志賀原だより	保育園発表会
24:00	北國新聞ニュース	北國新聞ニュース	北國新聞ニュース
25:00	終了	終了	終了

※都合により、放送内容を一部変更することがあります

【健康フェア】 10/26

健康ウォークや健康講演会のほか、健康に関する様々なコーナーがありました。



【第10回子供太鼓打競技会富来大会】

8/30

10回目の節目を迎えた今大会は、町内を始め能登全域から小中学生94組が出場しました。子供たちは、日頃の練習の成果を元気いっぱい披露しました。

【保育園発表会】

町内保育園で昨年行われた発表会の様子を放送します。

【たった志賀町】

志賀町の各種スポーツイベントにお邪魔しました。

【原子力防災訓練】 11/14

防災行政無線、広報車などによる広報訓練や町内の各所で緊急時モニタリング訓練が行われました。

雑損控除申告説明会の開催予定について

今回の説明会は、能登半島地震により被害を受けられた方で、昨年の確定申告時にやむを得ない理由（修繕工事が完了しなかった等）により雑損控除を受けられなかった方の確定申告に向けた雑損控除額の具体的な計算が中心となりますので、申告予定の方は、必ず参加下さいますようお願い致します。

なお、持参書類等の説明会に関する詳細については平成21年1月発行予定の「広報しか1月号」にてご案内します。

開催予定日	予定時間		予定場所
平成21年1月27日（火）	午前	9時30分～12時	富来活性化センター 1階 大ホール
	午後	2時～4時30分	志賀町役場 1階 大会議室

障害者控除を受けるための「認定書」を発行します

平成20年12月31日現在65歳以上の要介護認定等を受けている方について、寝たきり状態や認知症など、精神上又は身体上の障害の程度が一定の要件に該当する方は、障害者に準ずるものとして発行される「障害者控除対象者認定書」によって確定申告等において障害者控除を受けることができます。

また、昨年受けた認定書は本年も使用することができます。

申請期限	平成21年1月30日（金）まで
申請場所	役場健康福祉課 介護保険係（Tel 32-9112） 富来支所 総合窓口係（Tel 42-1111）
必要なもの	印鑑
その他	手数料は無料、認定書は後日郵送

確定申告は、インターネットを使って「e-Tax」からラクラク申告！

e-Tax を利用して所得税の申告をすると…



その1

最高5,000円の税額控除を受けることができます。

本人の電子署名と電子証明書を付して、e-Taxで申告期限内に申告する場合は、最高5,000円の税額控除が受けられます（平成19年分で控除を受けた方は受けられません。）。

その2

添付書類の提出又は提示を省略できます。

源泉徴収票や医療費の領収書などの記載内容を入力して送信することで、書類の提出又は提示を省略できます（確定申告期限から3年間、書類の提出又は提示を求められることがあります。）。

その3

還付金を早く受け取ることができます。

e-Taxで申告された還付申告は早期処理しています（3週間程度に短縮。）。

さらに便利で使いやすく！
ネットでも申告・納税。



手続きの詳細については、e-Tax ホームページへ

www.e-tax.nta.go.jp



健康カレンダー 伝言板

申込・お問い合わせ 志賀町保健福祉センター ☎32-0339

実施会場

- (志) …志賀町保健福祉センター (富) …富来保健福祉センター
 (と) …とぎ地域福祉センター

乳幼児健康診査

【受付時間】13:30 ~ 14:00

内容	実施日	対象	場所
4ヵ月児	12月11日(木)	平成20年8月生まれ	(志)
3歳児	12月18日(木)	平成17年4~5月生まれ	(志)

予防接種

【受付時間】13:30 ~ 14:30

内容	実施日	対象	場所
BCG 予防接種	12月11日(木)	4ヵ月健診受診時 ~生後6ヵ月未満	(志)
ポリオ予防接種	12月10日(水)	4ヵ月健診受診後 ~7歳6ヵ月未満	(志)

すくすく子育て

内容	実施日	対象	時間	場所
すくすく 子育て相談	12月11日(木)	乳幼児の お子さんとお母さん どなたでも	15:30 ~ 16:00	(志)
	12月18日(木)			(志)
げんキッズ広場	毎週火・金曜日 (祝日は除く)		10:00 ~ 11:30	(志)
	12月9日(火)			(志)
ゆう遊クラブ	12月16日(火)			(富)

※ すくすく子育て相談を希望の人は、事前に相談内容をご連絡ください。

健康相談

【対象者】どなたでも

内容	実施日	時間	場所
いきいき健康相談	毎週金曜日 (祝日は除く)	10:00 ~ 11:30	(志)
こころの健康相談	12月19日(金)	13:00 ~ 14:00	(志)

※こころの健康相談は、1週間前までに予約が必要です。

介護予防

【対象者】65歳以上の人

内容	実施日	時間	場所
歯ッピー かむかむ教室	12月2日(火)	13:30 ~ 15:00	酒見構造改善 センター
	12月4日(木)		能登富士ふれあい 文化センター
	12月16日(火)		稲敷集会所

機能訓練

【対象者】脳卒中後遺症者等で日常
生活が概ね自立している人

内容	実施日	時間	場所
リハビリ教室	毎週月曜日 (祝日は除く)	10:00 ~ 13:00	(と)
	毎週金曜日 (祝日は除く)	10:00 ~ 13:00	(志)

※介護認定を受けている人は対象とはなりません。
※初めての人は、事前に保健福祉センターまでご相談ください。

寒くなってきました



うがい 手洗い
を しましょう



けんこう ニュース

第8号

健康福祉課

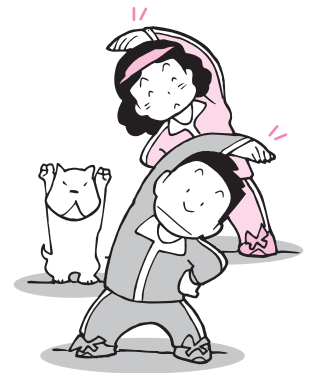

第4回健康フェア開催!

10月26日(日)に、文化ホール及び志賀町保健福祉センターにおいて、第4回志賀町健康フェアが開催されました。『健康は歩くことから』をテーマとした健康ウォークや、健康講演会、各種コーナーをとおし、健康の大切さをアピールしました。



健康講演会では、公立能登総合病院精神センターの西村正史先生が「健康とストレス」をテーマに心の健康についてお話しさ

れました。ストレスが要因となる「うつ」についてわかりやすく説明され、会場も熱心に耳を傾けていました。



また、午後からは歯科検診や骨年齢測定、体脂肪測定などの健康チェックコーナーや、アロマセラピーや、整体などの癒しを体験するコーナーに参加者が集まりました。



インフルエンザ予防接種のお知らせ

インフルエンザは、普通のかぜとは異なり、頭痛や関節痛、筋肉痛が激しく、突然40度近い熱が3〜4日ほど続きます。特に65歳以上の高齢者においては、気管支炎や肺炎を合併し、重症化したり死亡したりする確率が高くなるといわれています。

予防の基本は、流行前に予防接種を受けること。外出時のマスクや帰宅時のうがい、手洗いは、普通のかぜの予防と併せてお勧めします。

＜インフルエンザ予防接種について＞

【対象者】
・満65歳以上の方
・満60〜65歳未満の方で、心臓・腎臓もしくは呼吸器の機能またはヒト免疫不全ウイルスによる免疫の機能に障害を有する方
ただし、接種を受ける義務はなく、本人の意思が確認できない場合や接種を希望しない方は接種できません。

【接種期間】

平成20年12月27日(土)まで

【接種方法】

お申し込みは不要です。交付された接種券・予診票(表裏1枚)、健康手帳を持ち、説明書を読んで、接種協力医療機関にて接種してください。

※対象者の方には事前に「接種券・予診票・説明書」を配布してあります。

【自己負担】 無料

【お問い合わせ先】

志賀町保健福祉センター

☎ 32・0339

運動の前後にストレッチを!!

- *体を温めてから行う
- *息をゆっくりと吐きながら
- *反動をつけずにゆっくりと
- *伸ばす筋肉を意識しながら
- *痛みを感じるか、感じない程度でやめる

運動の前後にはストレッチを行いましょ。特に高齢者は筋力だけでなく、筋肉や腱、靭帯の柔軟性も低下してきます。運動の前後に行えば、体の柔軟性を高め、ケガも防いでくれます。ストレッチを行なう時には左記のポイントに注意しましょう。

①首の体操:

首周辺の筋肉をほぐします。

- ・首を前後、左右に倒します。
- ・左右、横を向きます。
- ・大きく左右に回します。



ゆっくりと各10回ずつ行います。

②肩の体操:

肩の筋肉をほぐします。
肩こりなどに効果的です。

肩を上にあげ、両肩を同時にキュッとすぼめ、スッと力を抜きながら下におろします。10回行います。



③腰背部のストレッチ:

お尻からの筋肉を伸ばします。

仰向けに寝て、片膝を抱え込み胸のほうへ引きつけます。
左右20秒ずつおこないます。



④足部のストレッチ:

ふくらはぎとアキレス腱を伸ばします。

椅子の後ろに立ち、足を前後に開きます。前の足を徐々に曲げ、後ろの足はかかとをつけます。膝は伸ばしたままにします。ゆっくりと左右とも30秒ずつ伸ばします。



⑤股関節のストレッチ:

股関節内側、背部の筋を伸ばします。

あぐらを組んでかかとを体に引きつけます。背中をゆっくりと前に曲げます。





赤住
中野 真志くん



高浜町
大垣内蓮斗くん



高浜町
山口ひなたちゃん



長沢
大西 涼介くん



館
大石 彩乃ちゃん



米町
出口 小羽ちゃん



(平成20年8月21日、8月28日、
10月16日健診分)(41人受診中26人)



貝田
荒木 晴空くん



富来地頭町
根村 恵晃くん



福井
福田 穂香ちゃん



福井
福田 崇成くん



福井
福田 章人くん



高浜町
小松 奈生ちゃん



高浜町
山科 凌矢くん



高浜町
池野 ケイラ文ちゃん



里本江
吉峯 蒼くん



八幡座主
石田 祐仁くん



末吉
山崎 莉逢ちゃん



末吉
新谷 真凜ちゃん



堀松
松下 遥香ちゃん



川尻
近藤 日向くん



高浜町
谷口 昭斗くん



徳田
尾崎 万里くん



矢蔵谷
宮本 くるみちゃん



福野
田中 啓将くん



上棚
上田 美卯ちゃん



上棚
柳澤 一心くん

法相 律談

・弁護士（元高等検察庁検事）
愛知学院大学法科大学院特任教授
國田 武二郎（堀松出身）

東京地検、名古屋地検、横浜地検、岡山地検、福井地検等で捜査・公判検事として財政・経済事犯、公安・労働事犯、選挙事犯、暴力事犯、風紀・麻薬事犯、外国人犯罪、少年犯罪、交通事犯など数多くの事件を担当。仙台高等検察庁検事として若手検事の指導育成にもあたる。平成15年6月、愛知県弁護士会に弁護士登録。あすなろ法律事務所という名称で法律事務所を開設し、弁護士として活動。また、愛知学院大学法科大学院特任教授として法科大学院で教鞭を取っている。平成20年から愛知・三重両県の産業保険推進センター産業保健相談員、年金記録確認愛知地方第三者委員に就任、その他、愛知県警察学校で講師。

離婚に伴う子どもを巡る諸問題（その4）

Q1 夫と離婚した時に、子どもは私が育てることにして私が親権者となりました。養育費については、特に取り決めもせずもらっていませんでした。離婚して5年以上経ちますが、最近になり職場の都合で収入が減り、子どもの教育費にもお金がかかるため、別れた夫から養育費をもらいたいと思います。もらえますか？

A 子どもの監護養育のための費用は、両親がその収入等に依りて負担しなければならぬものであり、離婚の際に取り決めをしなければ、子どもが自分で生活できるまでは、他方の親に負担を求めることができます。まずは、話し合いによって必要な金額を決め、話し合いでは金額が決まらなかつたり、話し合いが困難な場合には、家庭裁判所に調停を申し立て、最終的には裁判所に決めてもらうことができます。

1 養育費

養育費は、子どもの監護養育に必要な費用です。離婚しても親として子どもを扶養する義務は影響を受けないため、子どもが親と同じ程度の生活ができるように費用を負担する義務を負います。親が離婚する場合には、子どもの養育費を、誰が、どれだけ負担するかが問題となります。養育費の負担については、離婚の際に「子の監護について必要な事項」として、父母が協議し、協議が成立しなかったり、協議ができないときには、家庭裁判所に調停または審判を申し立てて、最終的には家庭裁判所が定め

ます。通常、離婚の手續において話し合いがなされますが、離婚の際に定めなくても、離婚後、必要になった時点で、同様に養育費の支払いを求めることもできます。子どもが成人するまで、特に金額や時間に制限はありません。

2 養育費請求のための手続き

養育費の負担について、協議が成立しなかつたり、協議ができないときには、家庭裁判所に調停または審判を申し立てます。他の手続き同様、調停が成立しなければ自動的に審判に移行しますので、さしあたり調停の申立てをすれば十分です。

3 離婚成立前の養育費の請求

通常の夫婦は、婚姻費用の分担として、生活費を負担することになっています。この婚姻費用の中に子どもの養育費も含まれています。したがって、離婚成立前に、別居している夫婦の子どもは、養育費は、婚姻費用の分担として、子どもと暮らしていない他方の親に支払いを求めることができます。手続としては、家庭裁判所に婚姻費用の分担の調停または審判の申立てをします。

養育費の金額

Q2 養育費について調停を申立てた場合、裁判所では、いくらぐらい養育費をもらいうことになるのですか。相手の収入より、自分の方が高い場合には、養育費をもらうことはできませんか？

A…養育費の金額は、子どもを監護している親（監護親）と子どもを監護していない親（非監護親）の収入、生活状況によって異なります。最近では、家庭裁判所裁判官などが養育費の算定基準を作成し、裁判所で養育費を決める場合には、原則としてその基準に従って定められます。この算定基準では、養育費の請求をする人より、請求された相手の収入が低くても、相手の養育費の支払い義務は免れないものとされています。したがって、相手の収入より高くても、養育費をもらうことができます。

1 養育費の金額

養育費の金額の算定方法については、法律で定められているわけではありません。審判などの際には、裁判所は諸事情を総合して考慮し、裁量によって適正な金額を定めています。2003年に、東京・大阪養育費等研究会による「簡易迅速な養育費等の算定を旨として―養育費・婚姻費用の算定方式と算定表の提案―」が公表され、現在は、原則として、この養育費・婚姻費用の算定方式・算定表に基づいて養育費が決められています。養育費の算定表と算定表の使い方については、東京家庭裁判所の下記ホームページなどで確認することができますので、ご覧になつて下さい。

http://www.courts.go.jp/tokyo/saiban/tetuzuki/youikuhisantei_hyou.html

養育費はいつまでせらえるか

Q3…離婚の際の協議で、私が子どもを育て、夫から子どもが20歳になるまで養育費を

支払ってもらうことを合意しました。その後子どもは大学に入学し、卒業するまでは学費が必要となり、別れた夫から卒業するまでは養育費を支払ってもらいたいと考えています。可能でしょうか。

A…別れた夫との話し合いにより、大学卒業（通常は22歳）までの養育費を支払ってもらうことは可能です。しかし、話し合いの結果、合意に至らない場合に裁判所の審判で大学卒業までの養育費の支払いが認められるかどうかは、個々の事情により異なります。一般的には認められることが多いと思いますが、相手の生活状況などによっては、認められないこともあります。

1 成年に達した子どもの養育費

本来養育費は、独力で生活できない子どもを監護・養育するための費用であり、子どもの養育費の支払いを請求できるのは、原則として子どもが成年に達するまでです。しかし二十歳未満の子どもでも、義務教育終了後、すでに働いて経済的に自立している場合には養育費の負担は必要ありません。他方、成年に達した子どもについても、親に養育費の負担を求めることがやむを得ない事情がある場合には、例外的に養育費の請求をすることができます。

このようなやむを得ない事情が認められる場合としては、病気や心身の障害のために自活することができない子どもの治療費や生活費、実際に大学や専門学校に在学していて、働きながらでは学業の継続が困難である場合があたり、この場合には、その学費や生活費の負担を求めることができると考えられます。

2 大学生の養育費

四年制大学に進学した成年に達した子どもの学費・生活費も養育費として負担しなければならぬかについては、「四年制大学への進学率が相当高い割合に達しており、かつ、大学における高等教育を受けたか否かが就職の類型的差異につながっている現状においては、子が義務教育に引き続き高等学校、そして引き続き四年制の大学に進学している場合、二十歳に達した後も当該大学の学業を続けるため、その生活時間を優先的に勉学に充てることは必要であり、その結果、その学費・生活費に不足を生ずることがあり得るのはやむを得ないこととすべきである。このような不足が現実には生じた場合、当該子が、卒業すべき年齢時まで、その不足する学費・生活費をどのようにに調達すべきかについては、その不足する額、不足するに至った経緯、受けることができる報奨金（給与金のみならず、貸与金を含む）の種類、その金額、支給（貸与）の時期、方法等、いわゆるアルバイトによる収入の有無、見込み、その金額等、奨学団体以外からその学費の貸与を受けられる可能性の有無、親の資力、親の当該子の四年制大学進学に関する意向その他の当該子の学業継続に関連する諸般の事情を考慮した上で、その調達の仕方については親からの扶養の要否を論じるべきものであって、その子が成人に達し、かつ、健康であることの一事をもって直ちに、その子が要扶養状態にないと断定することが相当ではない」とした判例が参考になります。したがって、場合によっては、養育費として請求可能です。

納税は
お忘れなく!!

納税のお知らせ
国民健康保険税、固定資産税の納期限は12月25日(木)までです。

相談

総合相談(無料)

総合相談所を町内2カ所で開催します。どちらの地域でも相談できます。お気軽にお越しください。※秘密は厳守します。

※12月の相談日は人權週間に合わせて両地域とも12月5日(金)に開設します。

◆相談員 行政相談員、人権擁護委員、民生・児童委員、司法書士の方々が相談に応じます。

《志賀地域》

◆とき 12月5日(金)

午前10時～午後3時

◆ところ 志賀町文化ホール2階

◆お問い合わせ先 志賀町社会福祉協議会

☎32-11363

《富来地域》

◆とき 12月5日(金)

午前10時～午後3時

◆ところ 富来行政センター2階

◆お問い合わせ先 志賀町社会福祉協議会富来支所

☎42-2545

ハローワーク相談

◆とき 12月17日(水)

午後2時～3時30分

◆ところ 富来活性化センター

◆お問い合わせ先 商工観光課

☎32-9341

母子自立支援相談

母子家庭の方々の相談に応じます。くらしのこと、子どものこと、貸付金のこと、就職のことなど、どんなことでもお気軽にご相談ください。

◆とき 12月25日(木)

午前10時～午後3時

※毎月第4木曜日

◆ところ 役場相談室

◆お問い合わせ先 子育て支援課

☎32-9122

志賀町要保護児童対策地域協議会だより

「CAPNET石川(キャプネット石川)」を知っていますか?

「虐待かな?」「子育てがづらい」と思ったら、お電話してみてください。「ひとりりで抱え込まないで、ひとりで頑張りすぎないで、一

緒に考えさせてください」と、(特)子どもの虐待防止ネットワーク石川通称「キャプネット石川」が呼びかけています。ご相談には、研修を終った女性相談員が対応いたしますので、気軽ににご相談ください。

子育て・虐待防止ほっとライン ☎076-2966-3141
キャプネット石川
毎週木曜日と土曜日の
午前10時から午後4時

※ただし、祝日、お盆、年末年始は除きます。
全国子育て・虐待防止ホットライン ☎0570-011-077
午前10時から午後5時
※ただし、一部地域を除き日曜・祝日はお休みです。

七尾法律相談センター

◆とき 毎週木曜日(祝・祭日は除く)
午後1時30分～4時

◆ところ 七尾駅前パトリア

◆相談料 30分以内5千円

※ただし、次のいずれかの場合には相談無料です。①クレサラ相談 ②負担が困難な方で法律扶助資力基準に該当する方

※相談希望者は相談日前日午後5時までに金沢弁護士会(☎076-221-0242)へ電話予約ください(先着5名)。

お知らせ

聴覚障害者の皆様へ

◆手話通訳者の設置日のお知らせ
◆皆様の相談、行政手続き等

聴覚障害者の皆様へ

に対応しますので、どうぞお気軽にご利用ください。
設置日は次のとおりです。

◆役場健康福祉課窓口
※第1・第2(木曜日)
午前10時～12時12/4・11

※第3・第4(木曜日)
午後2時～4時12/18・25

◆富来支所総合窓口
※第1・第3(水曜日)
午後2時～4時12/3・17

催し物

エコクッキング教室

料理をとおして、ごみを出さない工夫や出たごみの分別の仕方を学び。
◆とき 12月14日(日)
午前9時30分～

◆定員 20人
◆参加費 500円

◆持ち物 エプロン、三角巾、箸

◆講師 室谷 加代子氏

◆古着のリフォーム教室
古着を使って小物を作り、ごみを出さない工夫と布の有効利用

◆とき 12月6日(土)
午前9時～

◆定員 20人
◆参加費 200円
◆持ち物 50cm×50cmの布一枚
裁縫道具
◆講師 原田 洋子氏

チャリティーてんと市

◆とき 12月9日(火)

午前8時30分～午後1時

◆ところ 道の駅「旬菜館」前

※皆さまのお越しをお待ちしています。

やまゆり会の連絡先が変更になりました

町内1戸電話が設置されたので、電話番号が変更になりました。新しい電話番号は次のとおりです。おかけになる場合はお間違いないようご注意ください。

やまゆり会(加茂高齢者センター) ☎830-11049

書意の花

福祉の向上に心温まるご芳志をありがとうございます。

◆矢田の川端典秀様より亡父政雄様の供養として町の振興・福祉向上に10万円

(志賀町社会福祉協議会)

◆富来社交ダンスサークル様より、社会福祉向上に2万円

◆土田郵便局様より、窓口設置募金箱に集まったお金を社会福祉向上に73,220円

◆梨谷小山の藤井芳信様より亡母光子様の供養として福祉向上に10万円
◆志賀町グラウンドゴルフ協会志賀支部様よりグラウンドゴルフチャリティー大会に集まったお金を福祉向上に6万1,906円

育てよう！一人ひとりの人権意識

昭和23年12月10日の国際連合総会において、世界のすべての人が生まれながらにして持つ人間としての尊厳と平等で譲ることのできない権利を認めることが、世界平和の基礎であるとして「世界人権宣言」が採択されたから、今年で採択60周年を迎えます。

この日を記念して毎年12月10日を「人権デー」と定め、世界各国で多彩な行事が催されています。

日本でも、毎年12月4日から10日までの1週間を「人権週間」とさだめ、人権デーの意義を訴え、人権意識の高揚を図るための各種啓発事業を全国で実施しています。

本年も人権週間における強調事項を次の16項目に定め、啓発活動を展開しています。

- ・ 女性の人権を守ろう
- ・ 子どもの人権を守ろう
- ・ 高齢者を大切にすることを育てよう
- ・ 障害のある人の完全参加と平等を実現しよう
- ・ 部落差別をなくそう
- ・ アイヌの人々に対する理解を深めよう
- ・ 外国人の人権を尊重しよう

- ・ HIV感染者やハンセン病患者等に対する偏見をなくそう
- ・ 刑を終えて出所した人に対する偏見をなくそう
- ・ 犯罪被害者とその家族の人権に配慮しよう
- ・ インターネットを悪用した人権侵害は止めよう
- ・ 性的指向を理由とする差別をなくそう
- ・ ホームレスに対する偏見をなくそう
- ・ 性同一性障害を理由とする差別をなくそう
- ・ 北朝鮮当局による人権侵害問題に対する認識を深めよう
- ・ 人身取引をなくそう

皆さんのお住まいの近くの人権擁護委員は、日常生活における基本的人権が侵害されないように絶えず監視しています。

もし、侵害があつた場合には、適切に措置を講じることによって救済を図り、自由人権思想の普及高揚に努めています。

下記の法務局や支局でも人権擁護委員が相談を受ける「人権常設相談所」を設置しています。相談は、無料です。困ったことや、悩み事をお持ちの方は、遠慮なく法務局あるいは人権擁護委員にご相談ください。

志賀町の人権擁護委員は次の方々です。

（志賀地区）

花島 俊一	倉 垣
金谷由紀枝	高浜 町
能登 正人	上 棚
盛本 浩吉	代 田
障子口文雄	牛ヶ首
三津 幸子	大 島
小谷内正孝	鷓 野屋
藤井 道代	酒 見
大野 堯	西海風無
三沖 博	日下 田

（人権常設相談所）

金沢地方法務局七尾支局	0767(53)1721
金沢地方法務局人権擁護課	076(231)1247
女性の人権ホットライン	0570(070)810
子ども人権110番	0120(007)110

人権に関する相談は、毎月総合相談（無料）にあわせて開催しています。

◆人権週間相談日
12月5日(金)
午前10時から午後3時まで
◆相談会場
志賀町文化ホール2階、
富来行政センター2階

事業主、労働者の総合労働相談会を開催

相談は無料、電話・ファックスによる相談にも応えます（秘密厳守）

石川県では、事業主、労働者及び一般県民の方々の職業能力開発・労働（賃金、退職金など）に関する様々な疑問や悩みごとに応えるための「総合労働相談会」を毎月第3水曜日の午後1時30分から午後4時まで、職業能力開発プラザにて開催しています。

専門のスタッフを配置していますので、多くの方がご利用下さい。

■お問い合わせ、相談先
石川県職業能力開発プラザ（金沢市芳斉1-15-15）
☎ 076-261-1400 FAX 076-261-1402

守ろう！確かめよう！この最低賃金

石川県最低賃金 時間額 **673円**

石川労働局では、石川地方最低賃金審議会から答申を受け平成20年10月19日から、石川県最低賃金が673円（現行662円）に改正されました。

この石川最低賃金は、パート・臨時・アルバイト等職種、雇用形態を問わず、また、年齢・性別に関係なく石川県内で働く全ての労働者に適用されますので、使用者はこれ以下の賃金で、労働者を使用することは出来ません。

お問い合わせ 石川労働局賃金室
☎ (076) 265-4425
ホームページ <http://www.roudou.go.jp/>

志賀原子力発電所周辺の 環境放射線監視結果

石川県、志賀町及び北陸電力(株)は平成2年7月から発電所周辺の環境放射線監視を実施していますが、平成20年4月～6月分の調査結果がまとまりましたので、その概要をお知らせいたします。

今回の調査結果は、これまでに実施した調査結果と比べていずれも同程度であり、安全の確保が図られています。

■ 空間放射線（平成20年4月～6月）

石川県及び北陸電力(株)が実施している環境放射線観測局における線量率の測定結果は次のとおりです。

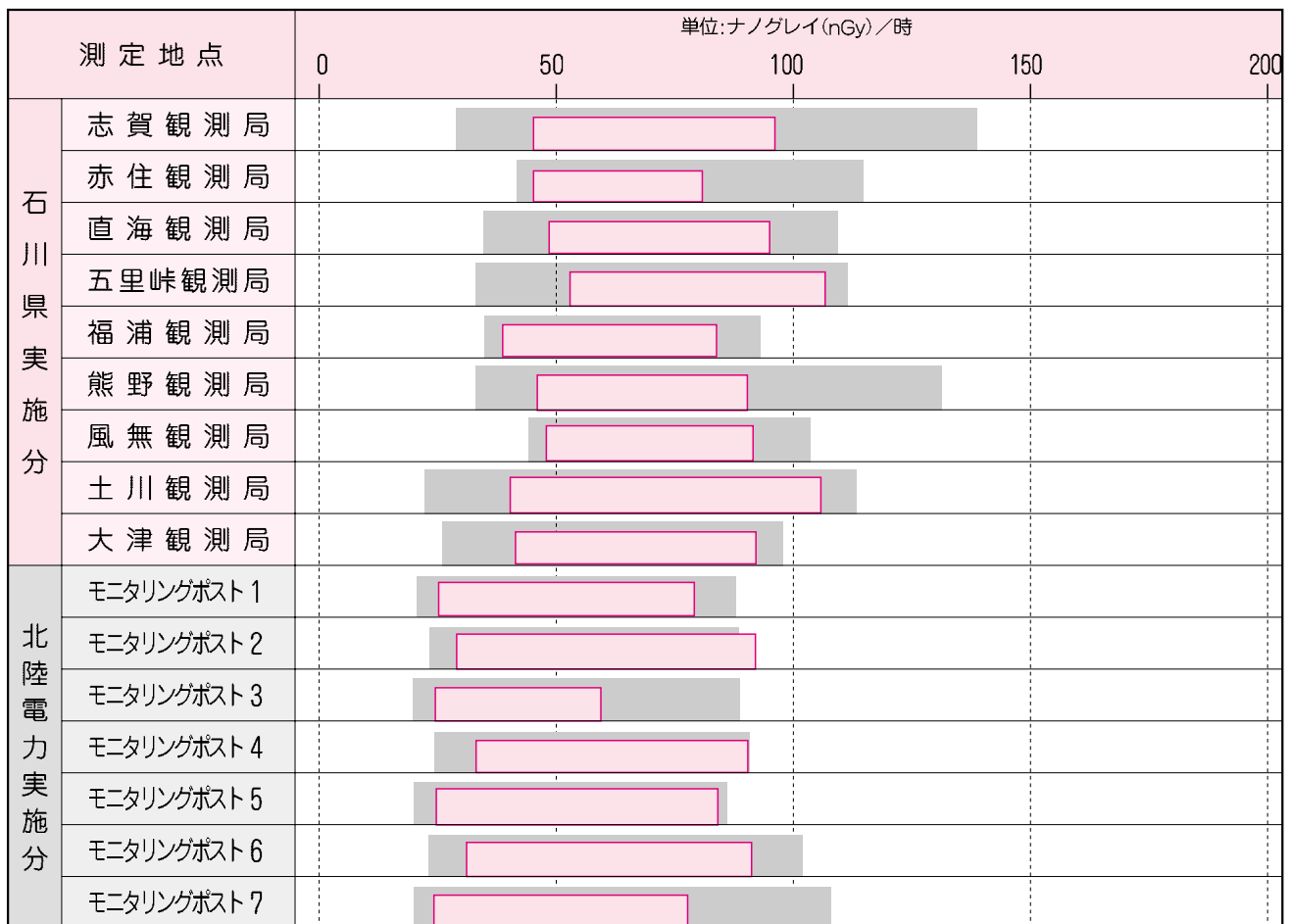

(MPはモニタリングポストの略)

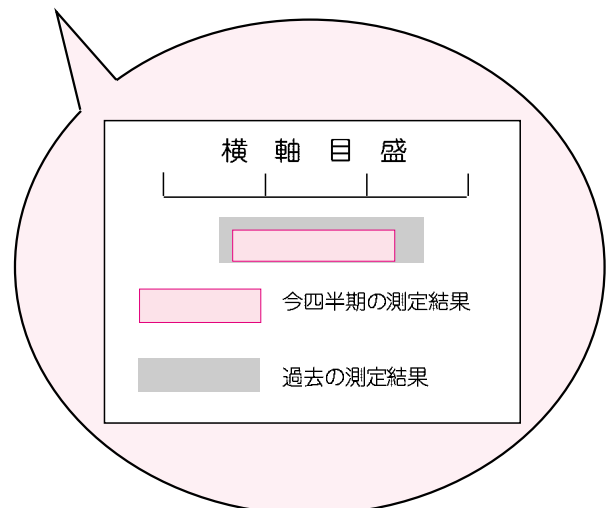

◎グレイ

いろいろな物質に放射線が当たるとき、吸収される放射線量を測るものさしが、グレイ (Gy) です。

10億分の1を表すナノ(n)を用いて、ナノグレイ (nGy) というように使います。

◎ベクレル

放射能 (放射性物質が放射線を出す能力) の強さを測るものさしが、ベクレル (Bq) です。



■ 環境試料中の放射能 (平成20年4月～6月)

環境試料について測定された人工放射性核種はセシウム-137及びストロンチウム-90で、それぞれの放射性核種の濃度範囲は次のとおりです。なお、これらの人工放射性核種は、過去の核実験等によって広く自然界に存在しています。

測定試料		単位：ベクレル (海水はミリベクレル)						備考	
		0.01	0.1	1	10	100	1000		
陸上試料	降下物 (雨水ちり)			検出されず。				1㎡当たり (1か月間)	
	大気中放射性物質 (大気浮遊じん)			検出されず。				空気1㎡当たり	
	陸水 (水道水・河川水)			検出されず。				1リットル当たり	
	土壌		セシウム-137		ストロンチウム-90				乾燥試料1kg当たり
	松葉			検出されず。				生試料1kg当たり	
	牛乳			検出されず。				1リットル当たり	
野菜 (アスパラガス)			検出されず。				生試料1kg当たり		
海洋試料	海水			セシウム-137				1リットル当たり	
	海底土			検出されず。				乾燥試料1kg当たり	
	藻類 (ホンダワラ、ワカメ)			検出されず。				生試料1kg当たり	
	魚介類 (サザエ、メバル、マガレイ、ヒラメ、キス)			検出されず。					

■ 志賀原子力発電所の運転状況 (平成20年4月～6月)

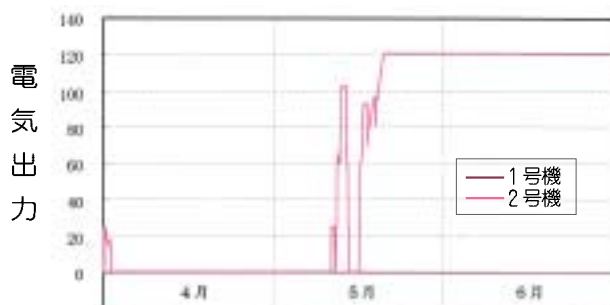

[特記事項]

年月日	内容
(平成19年7月7日)	第11回定期検査開始 (1号機)
(平成19年2月1日)	第1回定期検査開始 (2号機)
平成20年6月11日	第1回定期検査終了 (2号機)

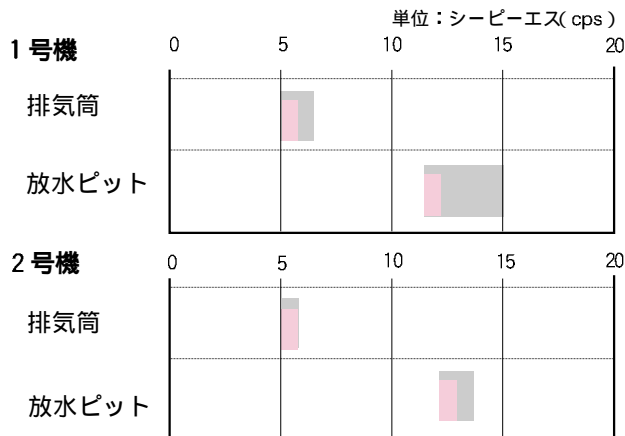

君たちから始まる、新しい理想。希望にあふれた学校を創ろう！

石川県立志賀高等学校

～普通科・総合学科～

〒925-0141 石川県羽咋郡志賀町高浜町ノの170番地
高浜高校内 Tel 0767-32-1166 Fax 0767-32-9077

〔本校の教育目標〕

1. 自己の言動に責任を持ち、自主性を培い、知性と教養を身につけた、心身ともに健全でたくましい人間を育成する。
2. 一人一人の個性を伸ばし、自他の人格を尊重する情操豊かな人間を育成する。
3. 地域を愛し、地域を学び、地域を創造する人材を育成するとともに、世界に対する広い視野を持った社会の有意な形成者を育成する。

〔本校の特徴〕

- (1) 「普通科・総合学科の2学科」 → 多様な進路希望への対応と、難関大学進学の実現
- (2) 「単位制」 → 個性や適性に柔軟に対応
- (3) 「前期・後期の2学期制」 → 授業時数の確保
- (4) 「特色ある部活動」 → 多様な活動の保障と活気のある学校づくりに貢献

〔教育課程の流れ〕

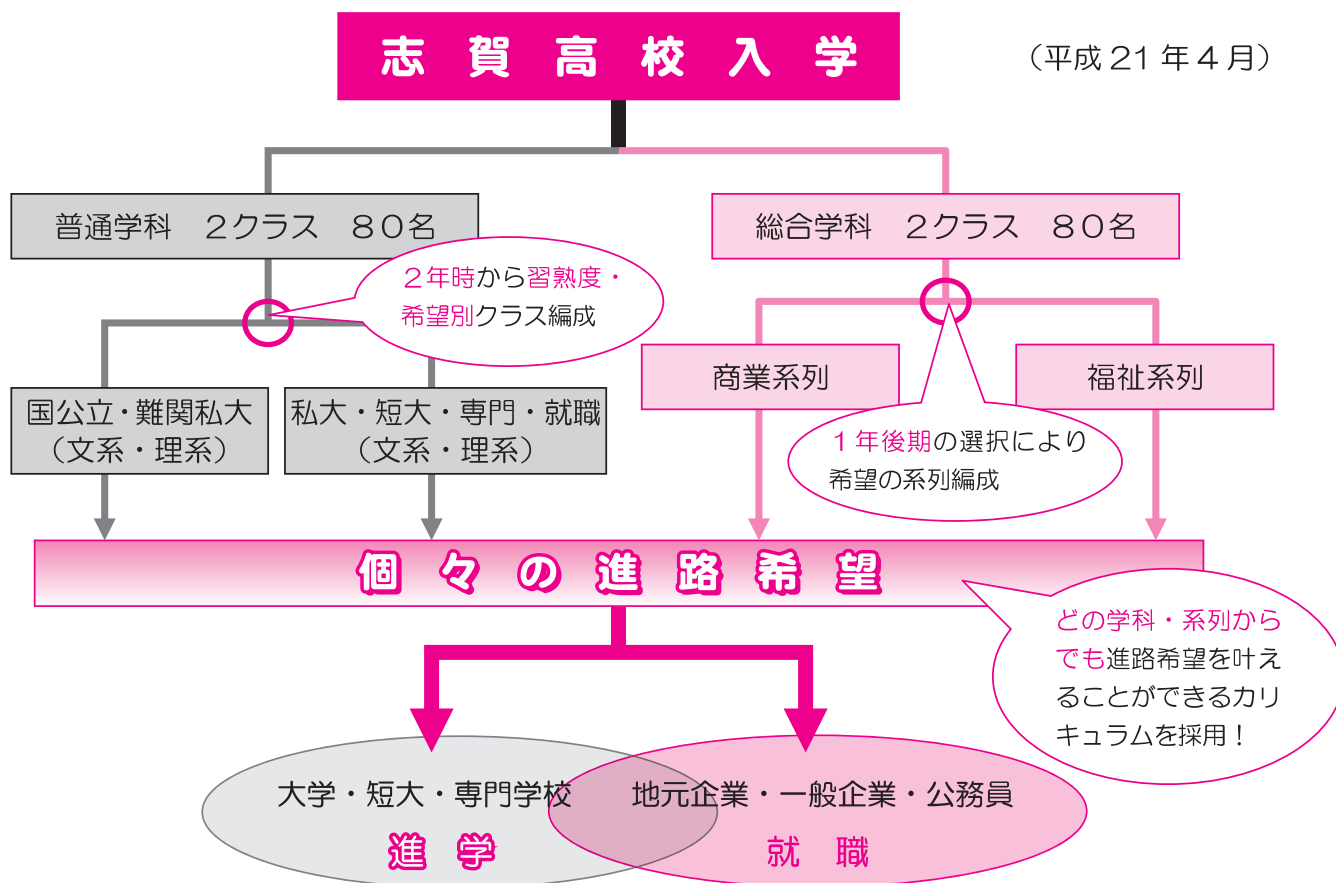

〔単位制とは〕

決められた単位を修得すれば卒業が認められる制度です。

- ・自分の学習計画に基づいて、**自分の興味・関心、進路希望等**に応じた科目を選択し学習できる。
- ・科目選択幅が広がり、**自主的・意欲的に科目を選択しようとする意識**を高めることができる。

これらの特色によって、今日の多様化した進路希望や、複雑化した入学者選抜方法や、産業構造に対応できることが期待されています。

〔2つの学科について〕

普通科の特徴（2クラス 定員 80名）

1年次には同じカリキュラム(必修科目中心)を実施します。2・3年次には、個々の進路目標に応じて、文系・理系に分かれたカリキュラムを設定し、**豊富な選択**を行えるようになっています。

目標設定を高く持ち、**国公立の4年制大学**や**難関とされる私立4年制大学**の合格を視野に入れた授業を展開していく予定です。



商業系列



総合学科の特徴（2クラス 定員 80名）

総合学科とは、今までの普通科と専門学科（職業学科）だけでは、現在の生徒の能力・適性、興味・関心、進路などの多様化に対応できないことから、普通教科から職業に関する専門教科（商業・情報・福祉）までの幅広い学習ができる新たな学科として設けられたものです。

本校では、商業系列・福祉系列の2系列を設置し、将来の自己の進路への自覚を深める学習を目指します。この系列分けは1年の後期よりおこないます。また、進路希望によって上級学校への進学も可能となっています。

商業系列 — 情報化社会の進んだ現代の実情に合わせた実践的な授業を特徴とします。**様々な検定や資格へチャレンジ**し、取得していくことで社会人として即戦力となれる人材の育成を目指します。

福祉系列 — 高齢化社会の進む現代に合わせた実践的な知識を持った人材の育成を特徴とします。福祉施設や在宅福祉サービスを支える人材としての資格取得や、幅広い科目選択により、多様な進路に応じた**検定や資格の取得**を目指します。

福祉系列



〔入学者選抜〕

〈推薦入学〉平成21年2月9日

選抜資料：個人面談・課題作文・推薦書・志願理由書・調査書

〈一般入学〉平成21年3月10・11日

1日目検査：学力検査

2日目検査：集団面接・課題作文

第4回文化祭が盛大に開催



生涯学習
だより

【お問い合わせ】
志賀町教育委員会
生涯学習課
☎32-9350



【三笑亭夢之助氏】

第4回志賀町文化祭が11月1日から3日にかけて文化ホール、富来活性化センターを会場に開催されました。両会場とも多くの方々に足をお運びいただき、にぎわいある文化祭となりました。

期間中行われた文化ホールの文化展示、富来活性化センターの文化余技展では、文化協会、愛好会、児童生徒、一般の方々などによる力作が出展され、訪れた方々からは賞賛の声が聞かれました。

3日の文化の日には、文化ホール大ホールで、文化の日記念式典、記念講演会、舞台アトラクションが行なわれました。記念講演会では、落語家の三笑亭夢之助師匠が「笑いと会話の伝達」と題し講演が行なわれ、これまでの経験を通して、笑いをテーマにコミュニケーションの大切さなどについてお話しいただきました。



【二所宮獅子舞保存会】

式典の終了後は文化協会による舞台アトラクションが繰り広げられ、大正琴の軽妙な音色で幕を開け、勇壮な演舞の二所宮の獅子舞、民謡と踊り、衣装も艶やかだったよさこい踊り、町の無形文化財である「元服祝い歌よりの節」と「志賀の太鼓」も披露され、7団体6演目からなる多彩な舞台芸能が繰り広げられ、観客を魅了しました。各演目には会場から大きな拍手が送られました。

一階ロビーでは、文化祭に協賛して女性団体によるバザーや青年団協議会による豚汁販売も行なわれました。出展・出演にご協力いただいた皆様ありがとうございました。



【写真展】



【よさこい踊り】



【菊花展】

文化祭
フォトコーナー

学校支援地域本部事業が10月から始まりました

(地域ぐるみで学校運営を支援する体制の整備)

近年の度重なる青少年の凶悪犯罪や、いじめ、不登校など、青少年をめぐる様々な問題が発生している背景として、地域における地縁的つながりの希薄化や個人主義の浸透などによる、いわゆる「地域の教育力の低下」が指摘されている。

また、学校教育現場においては、教育活動以外の業務など教員の業務量の増が問題となっており、教員の勤務負担を軽減するなど、積極的に時間外勤務を縮小し、教員が子ども一人一人に対するきめ細やかな指導をする時間の確保を図る取り組みが必要である。

これらを踏まえ、地域全体で学校教育を支援するため、学校と地域との連携体制の構築を図り、多様な形態の教員支援を可能とし、子どもと向き合う時間の拡充を図ることを目指したのがこの事業です。

志賀町では、地域に密着した「見守り隊」事業を対象として、登下校時の安全確保を目的に、町内8小学校において10月から、この事業展開を行っています。

なお、この事業では、学校支援ボランティア(見守り隊街頭指導)を募集しています。詳しくはお近くの小学校までお問い合わせ下さい。

この事業に関してのお問い合わせ 生涯学習課 TEL32-9350【直通】

ジュニアモダンバレエ教室受講生募集!

バレエの基礎を取り入れたレッスンで、背筋をのばして、きれいな体づくり、いろいろな曲に合わせて踊ります。

内容は、クラシック的なものから、コンテンポラリー、創作、童謡など、その時にあわせていろいろなレッスンしていく予定です。元気なちびっ子ダンサー志望の皆さん、お待ちしております!

○詳細は次のとおりです。

1 レッスン内容

- ① レッスンは1時間
- ② バレエレッスン(バーや壁につかまって、ストレッチなど)
- ③ フロアーレッスン(床全体で、ジャンプ、回転など移動して動く)
- ④ 作品(踊り)

2 必要なもの

- ① バレエシューズ
- ② レオタード、タイツ
- ③ タオル、飲み物など



日時 毎週木曜日

幼児クラス 16時30分～17時30分
小学生クラス 17時30分～18時30分

場所 場所については決定次第、希望者の方にお知らせします。

お問い合わせ

田中 千絵 (日本洋舞連合会員)
Tel 090-4684-7345

熟年講座

輝こう熟年これからの生き方再発見

男女がお互いに助け合いながら、楽しく生活するためには、どうしたらいいのでしょうか?

その事について、考えていただく機会とするため今回、男性を対象とした講座を行います。講演や実習をおりませ、3回コースで左記のとおり行います。男性の皆さんの参加をお待ちしております。

○受講希望者は、12月10日までに左記までお申し込みください。

※申し込み先

志賀町教育委員会 生涯学習課

Tel 32-9350

開催日 左記のとおり

時間 午後1時半から

場所 志賀町文化ホール

第3回	第2回	第1回	
1月29日(木)	1月15日(木)	12月18日(木)	
健康を考える 大丈夫ですかメタボリック 日々の暮らしに運動を	男性の料理教室 挑戦してみよう 楽しく食事づくり	講演 「男の我慢、女の不満」 講師 萩原 扶未子氏	内容

読み聞かせ 講習会

参加者募集



講師: 細川律子さん

12月6日(土) 午後2時～
志賀町立図書館2階・視聴覚室

子どもに本を読んであげる時は、子どもも大人も、とっても幸せな気持ちになれるとき。でも、もっと上手にお話をしてあげたいと思いませんか?
一緒に練習してみましよう!

お子さんと一緒に参加できますので、お気軽にお越しください。

細川 律子さんの

お話し会 & 読み聞かせ講習会

日時 12月6日(土)

午後2時～

場所 志賀町立図書館

2階 視聴覚室

講師 細川 律子 さん

参加無料

お問い合わせ

志賀町立図書館

生涯学習課

Tel 32-1740
32-9350

平成21年 志賀町成人式のお知らせ

～新しい門出を祝して志賀町成人式を挙行いたします～

- とき 平成21年1月11日(日) 受付 午前9時30分～ 式典 午前10時～ (予定)
 - ところ 能登ロイヤルホテル (受付: 2階ロビー)
 - 対象 町内在住またはご出身の方で、今年度二十歳をむかえられる方
(生年月日が昭和63年4月2日から平成元年4月1日までの方)
 - 日程 9:30～ 受付(予定) 10:00～ 式典・記念撮影・記念祝賀パーティー
 - ご案内 12月上旬に対象者の皆様にご案内します。12月中旬までにご案内が届かない場合は、お手数ですが下記までお問い合わせください。
- ☆問合せ 志賀町教育委員会 生涯学習課 電話32-9350

はまなす句会

実ざくろの紅を深めて夕萼

残る虫鳴けど応ふるものなし

毒きのこばかり目に入る山歩き

銀杏や寺に疎開の子等しのぶ

足止めて心静かに夕紅葉

凜として雲寄せつけぬ後の月

志賀歌会

腹いっぱい食べて葉うらにぶらさがる
青虫つまむにんげんがある

障害のわれに散歩をつながして
妻は待ちおりいつもの坂で

そら豆をまき玉ねぎの移植終え
夕べの雨に安らぎており

秋野菜日毎に太るをながめつつ
あの子この子へと思つ楽しみ

悲哀越え満中陰の日を迎う
いちにん偲ぶに秋の日穂し

福島 信子

東 操

坂井外志子

田端 正敏

安中加奈子

富来俳壇

あちこちに風の散歩や芒原

薄化粧妻のおしゃれや菊日和

見なれたる里の峠の草紅葉

高齢者免許更新天高し

渡り鳥来るも帰るも能登岬

父祖の田に生きて悔いなし一位の実



貝がら川柳社

年寄りには便利すぎるとなお不便

色づいた山快晴の陽に映える

便利さに慣れてメタボが増えて行き

むずかしい便利な機械飾るだけ

教え上手師匠に出会い日々楽し

師匠の技盗んで励む弟子の意地

富地 重内

森下いわお

大乗 春風

堀 綾子

須戸とみ子

小島 史子

西浦川柳会

丸々と肥えてムジナも冬支度

無理せずに時の流れと風を読む

晩酌を減らせへらせとそれは無理

無理と知る年齢重ね丸くなる

救急車無理な速度で人助け

無理難題断ることに勇気いる

俳句・川柳

ひっそりと狭庭に咲けり石路の花

短歌

秋日和真昼間遠く聞こえる

風もなくして草刈機の音

秋深けし鉢に植えたる万りよに

赤い玉つけ誇らしげに咲く

荒む世を憂いたら我なりに

日々感謝しつつ師走となりぬ

同級生歩み語らう熊野路は

雪門

送先 / 〒925-0198

志賀町末吉千古1番地1

志賀町教育委員会生涯学習課

広報担当まで

※毎月8日までにお送りください。

散文

「高齢者の私の願い」

田中 ティ子

物が余る程豊かで何の心配もない時代は何で痛ましい事件が次々と起きるのか？親殺し、子殺し、はては無差別殺人と毎日の様にテレビ、新聞等に報じられている。我が子の不幸を願う親は此の世に絶対いないのに何やら日増しに渴いてゆく現代社会。私達が求めているのは物でも金でもない、一番大切なものを大切に社会、自分の命も人の命も大切。年老いた今、たった一度の人生だもの自分の心を味方にして残り少ない人生を前向きに切り開いて生きてゆきたいと日々願っている。



文芸教室 作品募集

「文芸教室」に掲載する作品を募集しています。紙面の制約がありますので、一般投稿の短歌、俳句、川柳については一首(一句)詩については二百字以内として送付ください。



休館日のご案内

12月

1日(月)・8日(月)・15日(月)
22日(月)・28日(日)~1月5日(月)
閉館時間
平日 9:30~18:00
土・日・祝 9:30~17:00

お問い合わせ

志賀町立図書館 ■ 32-1740
志賀町立富来図書館 ■ 42-2777

今年も残すところ1か月となりました。何かと忙しい時期ですが、時にはゆっくりとお茶でも飲みながら、物語の世界にひたってみてはいかがでしょうか。14からは年末年始に向けて本の貸出冊数を増やします。クリスマスやお正月の準備にもぜひ図書館を活用してください。



◆おすすめの本◆

○ラッピング・バイブル

ラッピング協会

贈り物に欠かせないラッピング。基本の包み方から、形に合わせたラッピング、シーンに合わせたラッピングなど、いろいろな包み方が紹介されています。クリスマスに、もみの木をあしらったラッピングはいかがですか？ちょっとしたアイデアでおしゃれなラッピングが出来るようになりますよ！

○まいにち食べたい、ごはんの

ような、シフォンケーキの本

なかしま しほ

まるでごはんを作るように、

毎日シフォンケーキを焼いているというなかしまさん。バターや生クリームを使わずに、季節のものや滋養のある食材をたくさん詰めた、体にやさしくておいしいシフォンケーキの作り方を紹介しています。初めての方にも分かりやすいレシピ本です。

◆新着の本◆

○午後の音楽

○謎手本忠臣蔵

○素行調査官

○女王蘭

○アイスクリン強し

○ガリレオの苦悩

○聖女の救済

小池真理子

上・下

加藤 廣

笹本 稜平

新堂 冬樹

島中 恵

東野 圭吾

東野 圭吾

志賀町立図書館

●読み聞かせ講習会

日時：12月6日(土)

午後2時から

場所：2階・視聴覚室

講師：細川律子先生

読み聞かせを上手にしてみたい方、一緒に勉強しませんか？

お子さんと一緒に参加できますので、お気軽にお越しください。

●文章教室(第2回)

日時：12月7日(日)

午後2時から

場所：2階・お話会室

あなたの思い出を書き残しませんか？第一回に参加していない

くても受講できます。お気軽にご参加ください。

●クリスマスおはなし会

日時：12月20日(土)

午後2時から

場所：2階・視聴覚室

クリスマスにちなんだお話の会です。みんなでクリスマス気分を楽しみましょう!!

●南政善生誕百年記念企画展示

期間：12月27日(土)

場所：2階・展示ホール

今年生誕百年を迎えた郷土の画家・南政善の軌跡を、作品や実際に使われたパレット等とともに紹介しています。ぜひご来館ください。

志賀町立富来図書館

◆ハウルのおはなし宅急便

日時：12月19日(金)

午後2時30分から

場所：とぎ地域福祉センター

◆クリスマスのついで

日時：12月25日(木)

午後1時30分から

場所：富来活性化センター

◆年末年始のお知らせ◆

12月28日(日)~1月5日(月) 休館いたします

12月14日(日)~27日(土)の間、本の貸出冊数を10冊(通常6冊)にします。年末年始に読む本をたくさん借りてくださいね。

(※ビデオ・DVD・CD、雑誌は通常どおり2点以内です)



12月	コース	場所・時間
3日(水)	熊野福	① 熊野多目的集会場 13:30
		② 福浦郵便局前 14:00
9日(火)	稗造	① 東小室バス停 13:20 ② 鶴野屋バス停 13:50
10日(水)	保育所	① ますほ保育園 14:40
② とぎ保育園 15:00		
11日(木)		はまなす園 14:00
12日(金)		有縁の荘 14:00
16日(火)	東増穂	① 八幡公民館 13:10
		② アイリス(老保) 13:30
		③ ますほの里(特養) 14:10
		志賀町デイサービスセンター 14:00
17日(水)	西増穂	① 大福寺干場商店前 13:10
		② 稲敷集会場 13:30
		③ 西増穂郵便局前 13:40
		④ はまなす園デイサービスセンター 13:50
		⑤ とぎ地域福祉センター 14:10
24日(水)	富来	① すみれ作業所 13:30
② 富来病院 14:00		
25日(木)		はまなす園 14:00
26日(金)	西海浦	① 前浜バス停前 13:30
		② 笹波バス停 13:40
		③ のぞみの里 13:50
		④ 赤崎作業場前 14:00
		⑤ 西海長畑商店前 14:30



子どもたちが「スイートポテト」作りを体験しました。児童館の焔で収穫したサツマイモを使って、皮をむく、切る、潰すといった料理の基本作業に挑戦。子どもたちは慣れない手つきながら積極的に作業に取り組

食育クッキング



●志賀町児童館

☎ 32-1724

休館日

12月21日(日)・23日(火)
29日(月)から1月3日(土)まで



10月26日(日)、県民大学チャレンジ志賀教室では自然素材を

県民大学チャレンジ志賀

み、完成した熱々のスイートポテトをおいしそうに味わっていました。

毎週水曜日(午前中)は親子ふれあいの日です。在宅のお子さんご両親が児童館で楽しく遊ぶ日です。お子さんが遊ぶ玩具やビデオがたくさんあり、親子がゆったり遊べます。育児情



親子ふれあい

上がりました。



使って「まつかさの小人」を作りました。秋の野山で拾った松ぼっくりに顔や赤い帽子、スパンコールを飾り付けます。児童らは「松ぼっくりの形や大きさが一つ一つ違っておもしろい」と好奇心一杯。可愛らしいまつかさの小人に仕上がりました。

下田公民館にてキュービックパズル作りに挑戦しました。牛乳パックに思い思いの絵柄でサイコロキューブを工作。その後、柔軟な発想と推理力でパズルの謎解きにトライ。縦、横にキューブを回して6面の絵柄を揃えます。絵柄が揃うと「やったー」と歓声があがり、知恵と夢が一杯詰まったキュービックパズルを友だちと交換して楽しみました。



移動児童館

報や日々の出来事を共に語り、笑い、ふれあうことでリフレッシューし、友だちの輪を広げませんか。ご来館をお待ちしています。

12月の行事予定

- 6日(土) 移動児童館(堀松公民館) 10:00～
バトンキッズ 13:30～
- 7日(日) パソコンクラブ(年賀状作り) 13:30～
- 13日(土) オカリナクラブ 13:30～
- 14日(日) 県民大学チャレンジ志賀教室(ミニ門松) 13:30～
- 20日(土) ペーパークラフト(ケロロ軍曹) 13:30～
- 27日(土) DVDお楽しみ会(ディアルガ・バルキア・ダークライ) 13:30～

★申し込み、お問い合わせは

志賀町児童館 まで ☎ 32-1724

お知らせ

県民大学チャレンジ志賀教室が12月14日(日)、午後1時30分より児童館にて開催されます。生涯学習インストラクターとミニ門松を作って楽しみます。受講ご希望の方はお早めにお申し込みください。



催し物

★クリスマスイベント

12月21日(日)、23日(祝)

21日には「アニメ上映会」をするよ。
クイズやゲームや工作など盛りだくさん!!
アリス館でサンタクロースに会えるかも。
みんな集合!!

*都合により内容を変更する場合があります。



工作コーナー

★ぱたぱた♪ハウス

12月1日(月)～12月25日(木)

かわいいクリスマスカレンダーを作ろう!!

★年賀状作り

12月1日(月)～12月27日(土)

オリジナル年賀状を作って、お友達に送ってね!

*必要な材料はすべてアリス館にそろっています。
*都合により内容を変更する場合があります。

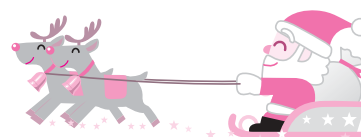

お問い合わせ先 ……

北陸電力(株)アリス館志賀 ☎ 32-4321

開館時間 9:00～16:30(入館無料)

水土里ネットしか からお知らせです!

志賀町土地改良区 区域内農地の移動について

売買・経営移譲・利用権設定等で農地の移動

がありましたら、移動届けを提出して下さい。

*道路等に潰れた場合や、他の理由で農地でなくなった場合は
転用決済金がかかる区域もありますのでお知らせ下さい。

*移動届けを提出して頂かないと、賦課金は従来のまま賦課されます。

用紙は志賀町土地改良区事務所(堀松公民館内)にあります。

住所 志賀町堀松への1の1番地

TEL 32-3851



主な公共施設等の「年末年始」休業のご案内

施設区分	施設名等	所在地	休業・休館の期間	特記事項・平常時の休業等
行政	役場本庁舎	末吉	12月29日～1月3日 (ご用の方は夜間受付口からお入りください)	年末年始期間中は戸籍の届出(出生・死亡・婚姻等)の受領は行いません。 土田郵便局での住民票・印鑑証明の事務取扱いは12月29日～1月3日まではお休みとなります。
	富来支所	富来領家町		
医療保健 児童福祉	志賀クリニック	高浜町	12月27日午後～1月4日	12月27日午前は診療
	デイケアセンター	高浜町		
	富来病院	富来地頭町	12月27日～1月4日	
	保健福祉センター	高浜町		
	デイサービスセンター	高浜町	12月31日～1月4日	
	ショートステイ	高浜町	無 休	
	シルバーハウス	代田	12月28日～1月5日	
	やすらぎ荘	福井		
	とぎ地域福祉センター	酒見	12月29日～1月3日	毎週水曜日休館
	とぎ温泉センター	酒見	12月29日～1月3日は無休とし、正午から午後5時まで営業します。	
	児童館(堀松・富来含む)		12月29日～1月3日	祝日及び毎月第3日曜日休館
商工観光	アクアパーク シ・オン	末吉	無 休	
	花のミュージアム フローリィ	赤住	12月1日～3月19日	冬期休館中です。
	富来サイクリングターミナル	里本江		
	シーサイドヴィラ 渤海	富来領家町	無 休	
	能登リゾートエリア増穂浦	相神		予約受付は1月4日から行います。
	道の駅 旬菜館	末吉	12月31日～1月3日	毎週火曜日休館
	道の駅 とぎ海街道	富来領家町	無 休	
社会教育	文化ホール	高浜町	12月28日～1月3日	
	富来活性化センター	富来領家町	12月29日～1月3日	
	図書館	高浜町	12月28日～1月5日	
	富来図書館	富来領家町		
社会体育	総合体育館・総合武道館 弓道場・陸上競技場	町	12月27日～1月4日	毎週月曜日休館
	多目的スポーツセンター	矢蔵谷		
	高浜体育館	高浜町		
	富来勤労者体育センター	里本江		毎週月曜日休館
	稗造スポーツセンター	大西		
	富来B&G海洋センター	富来領家町	12月29日～1月3日	毎週月曜日休館
その他	ゴミ収集		12月31日～1月4日	リサイクルセンター(羽咋)の受け入れは12月30日正午までです。
	志賀斎場・羽咋斎場		1月1日	
	衛生センター		12月31日～1月4日	受け入れは12月30日正午までです。

住民基本台帳閲覧状況の公表

(平成19年11月1日から平成20年10月31日までの期間)

住民基本台帳法第11条第3項及び第11条の2第12項、住民基本台帳の一部の写しの閲覧及び住民票の写し等の交付に関する省令第3条の規定に基づき公表します。

閲覧年月日	閲覧申請者	請求事由・利用目的の概要	閲覧に係る住民の範囲
平成20年2月6日	自衛隊石川地方協力本部	自衛官等の募集に伴う広報	町内全域 平成2年4月2日から平成3年4月1日までの間に生まれた者
平成20年1月29日	株式会社 都市環境マネジメント研究所 代表取締役 松本 浩平	「食育に関する県民意識調査」実施のための対象者抽出	町内全域 20歳以上の男女42人
平成20年2月1日	社団法人 新情報センター 事務局長 平谷 伸次	「高齢者の健康に関する意識調査」実施のための対象者抽出	高浜町ノ 55歳以上の男女12人
平成20年2月19日	株式会社 日経リサーチ 代表取締役社長 園本 雄司	「生活意識に関するアンケート調査(第34回)」実施のための対象者抽出	赤住 20歳以上の男女15人
平成20年4月16日	社団法人 中央調査社 会長 若林 清造	「2008年新聞読者基本調査」実施のための対象者抽出	二所宮 満15歳以上の男女16人
平成20年6月3日	株式会社 日経リサーチ 代表取締役社長 園本 雄司	「生活意識に関するアンケート調査(第35回)」実施のための対象者抽出	高浜町 20歳以上(昭和63年8月14日以前に生まれた人)の男女15人
平成20年6月27日	社団法人 新情報センター 事務局長 平谷 伸次	「読書についてのアンケート(第63回全国農村読書調査)」実施のための対象者抽出	館開 16歳以上79歳以下の男女19人
平成20年8月26日	社団法人 新情報センター 事務局長 平谷 伸次	「食料・農業・農村の役割に関する世論調査」実施のための対象者抽出	高浜町 二・ホ・ヘ・チ・ル・ラ 20歳以上の男女10人
平成20年10月30日	株式会社 都市環境マネジメント研究所 代表取締役 松本 浩平	「子育てに関する県民意識調査」実施のための対象者抽出	町内全域 満20歳以上40歳未満の男女66人

徳山 大哉	川崎 幸香	中村 友紀	濱田 紗有	居田 紫咲	表谷 咲	木村 海以	木村 蒼天	川原 瑞生	氏名
澄勝 子志	幸大 重輔	亜希 忠義	三光 恵宏	咲紀 哲夫	三亨 和	和昌 子幸	和昌 子幸	真貴 英子	保護者名
上 柵	中 浜	甘 田	上 野	清水 今江	小 浦	高浜 町	高浜 町	真来 領家	本籍または住所

赤ちゃん
9名

戸籍のまど

【お断り】
このコーナーは、当町で届出し、希望がある方のみ掲載しています。他市町村での届出を予定し、掲載を希望する場合は届出書の余白に「広報掲載希望」とお書き下さい。

岡野 直子	大崎 祥司	橋本 秋菜	橋本 透	長谷川 紀子	堀一 樹	川森 幸子	若狭 翔太郎	保田 香代子	谷内 友二	中野 由美子	栗原 克己	山本 恵子	上野 宏則	松崎 恭子	小泉 信三	銭元 雅子	館岡 祐二	井上 舞	木元 裕也	氏名
直海 風無	西海 風無	稲中 敷	新浦 小	新潟 市	高浜 町	七尾 市	高浜 町	宿能 登	宿女	宝達 志水	高浜 町	高浜 町	高浜 町	東京 都	安部 屋	高浜 町	館木 開	倉垣 市	七尾 市	本籍
西海 風無	田中	小浦	高浜 町	高浜 町	高浜 町	高浜 町	高浜 町	高浜 町	高浜 町	高浜 町	高浜 町	高浜 町	東京 都	赤住	七尾 市	新本籍地	12組			

ご結婚
12組

(10月受付分)

町の人口

11月1日現在

総人口	24,162人
男	11,465人
女	12,697人
世帯数	8,080世帯

瀬川 なつき	赤芝 要	高静 子	橋本 喜市	高島 正教	山田 きよ子	村田 市郎	新町 修一	押田 乙女	小林 忠男	北口 孝榮	坂あ げ子	竹中 あや	高井 清志	橋行 雄	高島 義則	前田 志津子	大葉 まきの	今川 孝造	中村 留吉	盛本 うめの	西田 登美子	宮原 力也	加藤 弘子	坂本 義信	氏名
106歳	59歳	78歳	94歳	87歳	83歳	96歳	65歳	96歳	77歳	79歳	77歳	90歳	66歳	72歳	67歳	59歳	87歳	86歳	79歳	100歳	64歳	66歳	63歳	77歳	年齢
西海 風無	小窪	里本 江	相神	鹿頭 神	甘田	米町	福井	館開	館開	小室	松木	稲敷	草木	高浜 町	高浜 町	倉垣	酒見	代田	笹波	酒見	高浜 町	西海 風無	本籍または住所	25名	

おくやみ

高島 友紀	小谷 肇	野澤 博史	堂谷 内好	館開	羽昨 市
七尾 市	館開	館開	館開	館開	羽昨 市

12月の休日在宅当番医 休日夜間当番薬局

※診療時間は、午前9時から正午までです。なお、受診の際には、事前に病院へ電話連絡してください。
※休日夜間当番薬局 時間/午後8時～午前8時

	当番医名	住所	電話番号	当番薬局	住所
7日 (日)	池野整形外科医院	志賀町高浜町	32-0040	笠原健招堂薬局 A コーポ店	志賀町里本江
14日 (日)	いがわ内科クリニック	羽咋市鶴多町	22-7800	プリスケア薬局	志賀町高浜町
21日 (日)	福田整形外科医院	羽咋市釜屋町	22-6311	まとは中央薬局	羽咋市の場町
28日 (日)	岡田医院	志賀町富来領家町	42-1921	はくい薬局	羽咋市の場町
29日 (月)	松江産婦人科内科医院	羽咋市島出町	22-2479	くすりのまき薬局	宝達志水町今浜
30日 (火)	羽咋池野整形外科医院	羽咋市南中央町	22-0254		
31日 (水)	前川医院	羽咋市酒井町	26-0210		
	西村内科胃腸科クリニック	宝達志水町今浜	28-2033		
	おおの整形外科クリニック	羽咋市鶴多町	22-8858		
	ひよりクリニック	志賀町富来地頭町	42-2300		
	疋島クリニック	羽咋市旭町	22-1205		
	岩脇医院	羽咋市的場町	22-0131		
	押水クリニック	宝達志水町門前	28-8301		
	松江外科胃腸科医院	羽咋市松ヶ下町	22-7888		
	松柳医院	羽咋市島出町	22-0011		
	保志場内科クリニック	羽咋市的場町	22-0807		

このコーナーに掲載する写真を募集しています。子どもやペット、サークル仲間の写真等コメントを添えて情報推進課広報放送係までお送りください。

みんなの広場

今月のスマイしん



麦谷 ^{りゅうま} 琉真ちゃん (赤住)

(父:康一 母:美恵子)

10月31日で1歳になりました。拍手やバイバイをしたり、いつも笑顔で愛敬たっぷりな琉真くん。これからも明るく元気に育ってね♥

製造事業所の皆様へ

経済産業省では、工業統計調査を平成20年12月31日現在で実施します。

工業統計調査は、製造業を営む事業所を対象に、1年間の生産活動に伴う製造品の出荷額、原材料使用額などを調査し、製造業の実態を明らかにすることを目的としています。

調査結果は、国や地方公共団体の行政施策の重要な基礎資料として使われるほか、企業、大学などでの研究資料、小・中・高等学校の教材など、広く利用されています。

調査をお願いする製造事業所には、本年12月中旬から来年1月にかけて、都道府県知事から任命された統計調査員が調査票を持って伺いますので、お忙しい時期とは存じますが、調査に御協力くださるようよろしくお願いいたします。

なお、皆様から御提出いただく調査票については、統計法に基づき調査内容の秘密は厳守されますので、正確な御記入をお願いいたします。

<http://www.meti.go.jp/statistics/>

志賀訪問看護ステーション訪問看護師を募集しています

子育てをしながら、やりがいのある仕事をしてみませんか？

①常勤看護師 2名

勤務時間 月～金

8時30分～17時15分

(休日に出勤する場合もあります)

②非常勤看護師 若干名

勤務日、時間は希望に応じます。

◆資格 保健師または正看護師の資格を有し、病院勤務を5年以上経験した方。(状況によっては相談に応じます。)

◆申し込み・問い合わせ先
志賀町高浜町力の1番地
志賀町保健センター内
志賀訪問看護ステーション
TEL 32-55885
FAX 32-92226

年金が一生

減額になるかもしれません

保険料の納め忘れがあると、老後に受け取る年金が減額されてしまいます。

- 6カ月の納め忘れ 年間1万円
- 1年間の納め忘れ 年間2万円
- 2年間の納め忘れ 年間4万円



生涯、年金が減額されます。

心当たりのある方や自分かもしれないと不安な方は、住民課国保年金係までお問い合わせください。(32-9121) 国民年金の保険料は納付期限を過ぎていても、2年さかのぼって納付することができます。納付書を紛失された場合は、七尾社会保険事務所へお問い合わせください。(0767-53-6511)

金沢ケーブルテレビネット

ときめきQ

アナログ 9ch

AM 7:30～8:00
PM 5:30～6:00
PM 8:30～9:00



「大きくなったら 園児の夢トーク」

(30分番組 志賀町編)
幼稚園や保育園の園児が将来の夢や希望をカメラの前で元気いっぱい話します。

11月30日(日)～ 12月2日(火)	加茂保育園
3日(水)～5日(金)	中甘田保育園
6日(土)～8日(日)	上熊野保育園
9日(月)～11日(水)	とぎ保育園
12日(木)～14日(土)	下甘田保育園
15日(日)～17日(火)	土田保育園
18日(水)～20日(金)	ますほ保育園
21日(土)～23日(日)	高浜保育園