

# じしか

ShikaTown

広 報

## INDEX

謹賀新年 町長挨拶	2~3
平成20年度上半期財政事情の公表	4
長寿医療制度のお知らせ	8
特定健診は必ず受けましょう	10
税務課からのお知らせ	11~14
まちかどルポ	18~19
生涯学習だより	24~27



### 冬の味覚到来

志賀町で獲れる甘エビは、標準和名ホッコクアカエビといいます。

エビの腹が青いのは卵です。食べるとプチプチした食感がたまりません。1月には、県内では志賀町だけで行われているエビかご漁が解禁になり、名物となっている生きたままパック詰めしたエビを購入できます。ぶりっぶり甘エビをご賞味ください。

2009

1 月号

January

No.41



## 平成20年を振り返り

**昨**年は、暫定税率問題、後期高齢者医療問題、福田首相の突然の辞任、衆議院解散問題、定額給付金の是非などで国内政治はますます混迷を深め、経済においても一年を通しての原油高に伴う物価の高騰、世界的な経済不況による雇用不安など、住民生活にとって厳しい一年となりました。

そうした中、志賀町では、能登半島地震からの復興や第1次志賀町総合計画に掲げる各種事業を推進してきました。

## 「復旧」から「復興」へ

**震**災からの復興については、地震発生直後には、道路、上下水道、公共施設の修復や取り壊した瓦礫の撤去などの「復旧」を最優先に取り組みましたが、昨年は、復旧から一歩前進して、「復興」をテーマといたしました。ハード面では災害復旧仕事を継続するとともに、ソフト面では、被災世帯への災害見舞



# 謹賀新年

の企業誘致についても、新規進出企業や進出に前向きな回答をいただいた企業もあり、引き続き誘致に向けた活動を行ってまいります。

## 町民生活の基盤整備

**生**活基盤整備事業では、引き続き上下水道や幹線道路の整備を行うとともに、福祉関連では高浜町地内でのショートステイの開所、高齢者福祉住宅の着工などの施設整備を行い、各種の子育て支援策も継続して実施してきました。

世界経済や国内の政治情勢の混迷があり、全国的に厳しい地方財政を考えますと、十分ではありませんが、志賀町としては比較的順調な一年であったと思っています。

## 最少の経費で最大の効果を

**今**、志賀町は志賀原子力発電所による固定資産税の収入がありますが、年々減少となり、国からの交付金である地方交付税も減少傾向であ

とができました。今は開局したばかりで課題もありますが、町民の皆さんの安全を守る防災機能もあわせて、より有効な情報提供に努めますのでよろしくお願いいたします。

## 若者定住の推進

若者定住の目玉事業として西山台ニュータウン宅地造成工事に着手し、予約受付を開始したところで、たいへん好評をいただいています。また、能登中核工業団地などへ

## ケーブルテレビ全面開局

**合**併後の最大プロジェクトでありましたケーブルテレビ事業が完成し、10月には全面開局するこ

# 夢・未来の創造

～笑顔あふれる  
能登ふれあいの郷～

ることから、今後厳しい財政運営が予測されています。

こうした中、昨年秋に実施いたしました各地区での「町政懇談会」で町民の皆さんのご意見やご要望にできるだけお応えし、第一次志賀町総合計画に掲げる事業を着実に推進しなければなりません。

そのためには、「最少の経費で最大の効果を挙げる」ことを常に念頭に置き、各種の事業を進める必要があります。町では将来に向けて持続可能な足腰の強い自治体を目指して、行財政改革を推進しながら取り組みます。

## 西山台ニュータウン整備事業

**西** 山台ニュータウン宅地造成工事は、第1期工事について夏ごろに工事を完了し、平成22年春には予約者の住宅建設が可能となる見通しです。また隣接地には、防災拠点施設整備を計画しており、志賀消防署を核にした防災公園、地域交流センター、防災備蓄倉庫、消防団訓練場の整備を予定しています。

## 快適な住環境整備事業

**住** 環境整備事業として道路の整備では、住民の皆さんに長い間ご不便をおかけいたしました都市計画街路福野神代線今市橋の上部架橋工事の完成を予定しており、鹿頭酒見線の改良延伸など幹線町道の整備を進めるとともに、国・県道についても住民の皆さんの利便性が向上するよう関係機関に強く働きかけていきます。下水道整備については、四月に公共下水道富来处理区の供用開始を予定しており、その他の未整備地域についても順次計画的に進めていきます。

## 固定資産税率を統一

**平** 成17年9月の合併以来、街灯の電気料や農林水産事業の地元負担など、不均一であった負担金等について一元化を図ってきましたが、今年度は懸案でありました固定資産税率の統一を協定より1年前倒しにして、平成21年度課税分から適用したいと思っています。

## 住民福祉の向上と 安全・安心のまちづくり

**現** 在、平成21年度の予算編成時期であり、個々具体的な事業は確定しておりませんが、住民の福祉向上と安全で安心な町づくりに向けて取り組みたいと考えています。

海の向こうのアメリカでは、オバマ次期大統領が「チェンジ・変革」をスローガンに掲げています。私をはじめ職員一同も意識改革を進め、真に町民のための行政を心がけ、志賀町発展のため努力いたしますので、町民の皆さんのご理解とご協力をお願いいたします。

最後になりますが、平成21年が志賀町にとっても、皆さんにとっても良い年であることを祈念いたします。年頭のごあいさつといたします。

平成21年 元旦

志賀町長 細川 義雄

# 平成 20 年度上半期 財政事情の公表

「財政事情の公表」とは、町の財政がどのように運営されていくかを知ってもらうために、年 2 回に分けて公表するものです。今回は平成 20 年度上半期（4 月から 9 月まで）の収支の状況をお知らせします。

## ① 予算の執行状況（H20.9.30 現在）

（単位：千円、％）

会計名	予算額	収入済額	収入率	支出済額	支出率	地方債残高
一般会計	14,590,196	6,782,819	46.49	4,816,250	33.01	17,065,118
国民健康保険特別会計	2,912,142	977,390	33.56	1,269,103	43.58	—
老人保健特別会計	365,495	255,796	69.99	276,268	75.59	—
農業集落排水事業特別会計	738,436	36,340	4.92	224,365	30.38	4,294,088
公共下水道事業特別会計	1,853,393	53,739	2.90	322,095	17.38	5,445,213
地域し尿処理施設整備事業特別会計	50,739	9,845	19.40	15,891	31.32	308,886
介護保険特別会計	2,494,587	1,086,387	43.55	947,234	37.97	—
診療所事業特別会計	163,643	79,755	48.74	62,612	38.26	—
簡易水道事業特別会計	25,729	5,452	21.19	10,776	41.88	121,692
ケーブルテレビ事業特別会計	1,354,910	55,753	4.11	17,275	1.27	1,231,000
後期高齢者医療特別会計	301,207	97,611	32.41	93,257	30.96	—

（単位：千円、％）

水道事業	収入	収益的収支			資本的収支		
		予算額	収入済額	収入率	予算額	収入済額	収入率
		683,947	306,567	44.82	160,454	0	0
水道事業	支出	予算額	支出済額	支出率	予算額	収入済額	支出率
		644,496	127,224	19.74	734,032	77,558	10.57
		企業債残高		2,796,791			

病院事業	収入	予算額	収入済額	収入率	予算額	収入済額	収入率
		1,209,655	488,834	40.41	68,068	300	0.44
		病院事業	支出	予算額	支出済額	支出率	予算額
1,285,894	510,300			39.68	164,581	85,475	51.93
企業債残高				2,603,878			

## ② わたしたちの財産

建物	3,621,101 m <sup>2</sup>
土地	204,621 m <sup>2</sup>
株式社債権等	6,559 千円
出資による権利	423,339 千円
基金	7,009,437 千円

### 水道事業の資本的収支不足額△ 573,578 千円

うち 428,079 千円は過年度分損益勘定留保資金、減債積立金 129,000 千円及び当年度分消費税及び地方消費税資本的収支調整額 16,499 千円で補填する。

### 病院事業の資本的収支不足額△ 96,513 千円

過年度分損益勘定留保資金で補填する。

## 平成 20 年度の主な事業



西山台ニュータウンの造成工事風景



富来小学校体育館新築工事風景



# コミュニティバスが安全に 運行するためのお願い



お問い合わせ先 企画財政課 Tel 32-1111 (代)

◎冬期(積雪時)のコミュニティバス  
運行にご協力をお願いします。

①スムーズな運行ができなくなり  
ますので、県道や町道バスの  
反転場所などでの違法駐車は絶対  
にしないでください。

②例年降雪により、竹や立木  
などが道路に覆いかぶさり、  
通行障害となっている場所  
が多く見受けられます。  
その場合、地権者が伐採  
などの措置をとることが原  
則となります。あらかじめ  
想定できる場所は、区長

③降雪や凍結などで道路状況  
が危険な場合、運行ルート  
を変更することがあります  
のであらかじめご了承ください。  
また、タイヤが遅れること  
も想定されますのでご理  
解願います。

◎年末年始のコミュニティバス  
運行について

12月31日(水)から1月3日(土)は  
運休となります。



定額給付金の給付をよそおった  
「振り込め詐欺」や「個人情報の  
詐取」にご注意ください。

今回、与党において決定され  
た「定額給付金」については、  
住民の皆さんへご連絡や給付を  
行う段階ではありません。具  
体的な給付の方法などが決まり  
次第、お知らせします。

このため「定額給付金」に関  
して次のことに注意してくださ  
い。

●町や総務省などがATM(現  
金自動預払機)の操作をお願  
いすることは、絶対にありま  
せん。

●ATMを自分で操作して、他  
人からお金を振り込んでも  
らうことは絶対にできません。

●町や総務省などが「定額給付  
金」の給付のために、手数料  
などの振り込みを求めるこ  
とは絶対にありません。

●現時点で、町や総務省などが  
住民の皆さんの世帯構成や  
銀行口座の番号などの個人  
情報を照会することは、絶対  
にありません。

●ご自宅や職場などに町や総務  
省の職員などをかたった電話  
や、郵便が届いたら、迷わず最  
寄りの警察署(警察相談電話  
#9110)にご連絡ください。



## 6 勤務時間そのほか勤務条件

(1) 勤務時間の概要(窓口業務職員、一部施設勤務職員を除く。)

開始時刻	午前8時30分
休憩時間	正午～午後1時
終了時刻	午後5時30分
1週間の勤務時間	40時間
勤務を要しない日	土曜日・日曜日

(2) 一般職員の年次有給休暇の取得状況

平成19年	平成18年
9.0日	8.7日

年次有給休暇は1年につき20日付与されます。残日数は20日を限度として翌年に繰り越すことができます。

(3) 育児休業・部分休業、育児短時間勤務の状況

(平成19年度)

区分	育児休業	部分休業	短時間勤務
男性	1人	0人	0人
女性	7人	2人	0人
計	8人	2人	0人

職員は3歳に満たない子を養育するため、3歳に達する日まで育児休業を取得することができます。

職員は小学校の就学の始期に達するまでの子を養育するため、部分休業の取得や当該職員が希望する日及び時間において勤務できる育児短時間勤務をすることができます。

## 7 分限・懲戒処分の状況

(1) 分限処分の状況

区分	降任	免職	休職	降給
平成19年度	0人	0人	3人	0人
平成18年度	0人	0人	2人	0人

分限処分は、心身の故障のため職務の遂行に支障がある場合など、職責を十分に果たせないなどの一定事由がある場合、その職員に対して行われる処分です。

(2) 懲戒処分の状況

区分	戒告	減給	停職	免職
平成19年度	0人	0人	0人	0人
平成18年度	0人	2人	0人	0人

懲戒処分は、職員に非違行為があった場合や職務を怠った場合、非行があった場合になされる処分です。

## 8 公務災害などの状況

区分	公務災害	通勤災害	計
平成19年度	4件	1件	5件
平成18年度	2件	1件	3件

職員が公務災害、通勤災害を受けた場合に、受けた災害に対する補償を迅速かつ公正に行い、併せて社会復帰の促進、職員及びその遺族の援護を行う制度です。

## 9 職員の健康診断等受診の状況

区分	受診者	
	平成19年度	平成18年度
定期健康診断	394人	422人
胃 部 検 診	105人	98人
大腸がん検診	116人	97人
肺 が ん 検 診	84人	86人

職員の福祉の増進と行政能率の向上を図るため、労働安全衛生法及び志賀町職員安全衛生管理規程に基づき健康診断を実施し、職員の健康管理を図っています。

## 10 研修の状況

(1) 町研修会・講習会

(平成19年度)

研修会名	開催回数	受講者数
新採職員研修	1回	7人
法制執務研修	1回	40人
接 遇 研 修	6回	167人
勤務評定者研修	2回	113人
普通救命士講習会	2回	39人
その他研修会	2回	31人
合 計	14回	397人

(2) 派遣研修

(平成19年度)

研修区分	期 間	受講者数
石 川 県	1年間	1人
石川県市町村職員研修所	1日～4日間	29人
全国国際文化研修所	10日間	3人
その他研修機関	1日～2日間	6人
羽 咋 郡 市 会	2回	61人
合 計		100人

職員の勤務能率・資質の向上のため、各種研修会の開催、職員研修所などへの派遣を実施しています。

お問い合わせ 総務課 ☎ 32-9311

# 町職員の給与などを公表します

町職員の給与は、国家公務員や民間企業とのバランスを考慮して給与条例などで定められています。その内容や人事行政の運営の状況、取り組みについて、より公平性と透明性を高めるため、広く町民の皆様にお知らせします。

## 1 総括

### (1) 人件費（平成19年度・普通会計決算）

人口 (19年度末)	歳出額 A	実質収支	人件費 B	人件費率 B/A
人	千円	千円	千円	%
24,370	17,947,930	160,129	2,639,047	14.7

- ※1 人件費には、一般職の職員の給料や職員手当のほか、町長、副町長、議員など特別職に属する職員の給料や報酬などを含みます。  
 ※2 人口は、平成20年3月31日現在の住民基本台帳に基づいて記載しています。

### (2) 職員給与費（平成19年度普通会計決算）

職員数 A	給与費				一人当たり 給与費 B/A
	給料	職員手当	期末・ 勤勉手当	計 B	
人	千円	千円	千円	千円	千円
336	1,255,549	136,212	502,908	1,894,669	5,639

- ※1 職員手当には、退職手当は含まれていません。  
 ※2 町長、副町長、議員などの特別職の給料、報酬などは含まれていません。

## 2 職員の平均給料月額、初任給

### (1) 職員の平均年齢、平均給料月額及び平均給与月額の状況

#### 【一般行政職・技能労務職】（平成20年4月1日現在）

区分	平均年齢	平均給料月額	平均給与月額
一般行政職	45歳2ヵ月	327,400円	363,900円
技能労務職	47歳0ヵ月	248,500円	260,136円

- ※1 「平均給料月額」とは、一般行政職及び技能労務職の職員の基本給（給料月額）の平均です。  
 ※2 「平均給与月額」とは、給料月額と毎月支払われる扶養手当、住居手当、時間外勤務手当などの諸手当を合計したものの平均です。

### (2) 職員の初任給の状況

#### 【一般行政職・技能職】（平成20年4月1日現在）

区分	一般行政職	技能職
大学卒	161,600円	円
高校卒	140,100円	137,200円
中学卒	円	129,200円

## 3 期末・勤勉手当

### 期末手当・勤勉手当（平成19年度支給割合）

区分	支給割合	加算措置
期末手当	3.0月分	職制上の段階、職務の級等による加算 ・役職加算5%~15%
勤勉手当	1.47月分	

## 4 特別職の報酬

### 特別職のうち町長、副町長、議会議員の給料、報酬、期末手当（平成20年4月1日現在）

区分	給料・報酬月額	期末手当
町長	840,000円	6月期 1.6月分 12月期 1.7月分 計 3.3月分 (平成19年度支給割合)
副町長	625,000円	
議長	315,000円	
副議長	271,000円	
議会議員	255,000円	

## 5 職員数の状況

### (1) 部門別職員数の状況と主な増減理由

(各年4月1日現在)

部門	平成20年 A	平成19年 B	増減数 A-B
一般行政部門	274人	285人	-11人
教育部門	43人	52人	-9人
公営企業会計等	89人	86人	3人
合計	406人	423人	-17人

※教育長を含みます。

#### 【主な増減理由】

- ・組織機構の改革及び事務事業の見直しに伴う減
- ・退職者の不補充による減

### (2) 定員管理の数値目標（全会計）

平成17年4月1日～平成22年4月1日における定員管理の数値目標

平成17年4月1日 職員数	平成22年4月1日 職員数	純減数	純減率
人	人	人	%
450	393	57	▲12.7

# 長寿医療制度

## のお知らせ

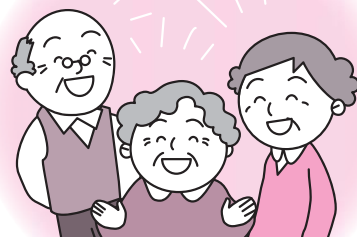

75歳到達月の負担限度額が見直されます

平成21年1月から月の途中で75歳となる人について、誕生日前の医療保険制度（国保・社保等）と誕生日後の長寿医療制度における自己負担限度額は本来額の2分の1となります。

### 75歳以上自己負担限度額

低所得者 (住民税 非課税)	一般		現役並み所得者 (一定以上)	自己負担限度額	
	II 年金収入 80万円以下	I		外来(個人ごと)	入院と外来がある場合(世帯ごと)
	8,000円		44,400円	80,100円 +1%(44,400円注)	
			12,000円	44,400円	
				24,600円	
				15,000円	

( )内の金額は、多数該当(過去12カ月に3回以上高額療養費の支給を受け4回目の支給に該当)の場合。

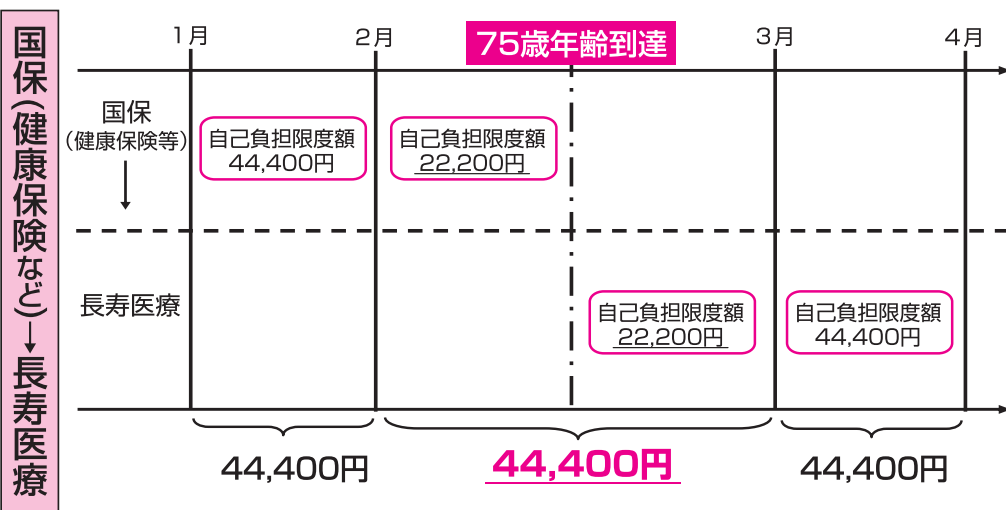

【例】2月に75歳となる人で自己負担限度額が一般の場合

外来(個人単位) 12,000円

外来+入院(世帯単位) 44,400円

### 後期高齢者医療保険料の納付方法が選択できるようになります

現在、年金天引きにより保険料を納付している人は、一定の要件を満たした場合(①国保税を納め忘れのなかった人(世帯主)、②年金収入が180万円未満の人で、世帯主または、配偶者が本人に代わって支払う人、口座振替による保険料の納付が可能でしたが、平成21年4月から口座振替と年金からの支払いを選択できるようになりました。

平成21年1月30日までに手続きすると、平成21年4月分の年金からの支払いが中止され、4月から口座振替により支払うこととなります。(支払う保険料の総額は変わりません。)

口座振替での支払いを希望する人は、住民課または富来支所総合窓口で手続きしてください。

※これまでの納付状況等から、口座振替への変更が認められない場合があります。

### 国民健康保険税の納付方法が選択できるようになります

現在、年金天引きにより保険税を納付している人は、一定の要件を満たした場合、口座振替による保険税の納付が可能でしたが、平成21年4月から口座振替と年金からの支払いを選択できるようになりました。

平成21年1月30日までに手続きすると、平成21年4月分の年金からの支払いが中止され、7月から口座振替により支払うこととなります。(支払う保険税の総額は変わりません。)

口座振替での支払いを希望する人は、税務課または富来支所税務課分室で手続きしてください。

※これまでの納付状況等から、口座振替への変更が認められない場合があります。



# 国民年金のお知らせ

国民年金保険料を納めた  
歳から60歳までの40  
年間納めることによ  
り満額の年金が支給  
されます。

保険料を納めた  
期間や免除承認  
期間の違いに  
よって年金額が  
違ってきます。

ねんきんは、  
あなたの生涯の  
パートナーです

約 **600万円** の差が生じます

保険料を納めた  
期間の差によって  
こんなに違う  
年金支給額

国民年金保険料を納めた  
期間（厚生年金等に加入し  
た期間、厚生年金加入者等  
に扶養されていた3号被保  
険者期間を含む）や保険免  
除期間などをあわせて25年  
以上の人が65歳から生涯受  
給することができます。

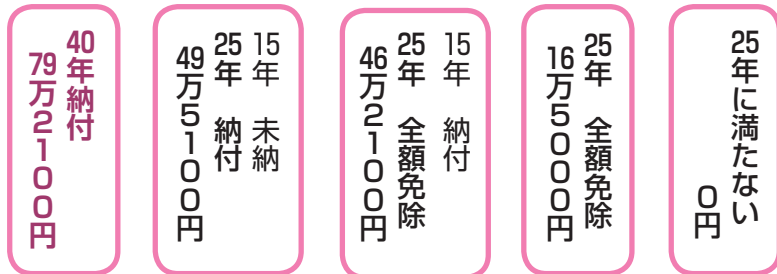

**差額は 年額約30万円！**

65歳から満84歳までの平均余命で換算すると

約 **30万円** × 約 **20年** ⇨

国民年金の制度に関する問い合わせ相談は

七尾社会保険事務所（0767-53-6511）または、役場住民課国保年金係（32-9121）

# 住基カードをご存知ですか

○住基カードとは：

正式名称は「住民基本台帳カード」といい、ICチップを組み込んだセキュリティ機能の高いカードです。「顔写真付き住基カード」と「顔写真なし住基カード」の2種類があり、どちらか希望するカードを選択できます。

○住基カードの取得方法

志賀町に住民登録があり希望する人に交付します。

※必要書類※

- ・住民基本台帳カード交付申請書
- ・認印
- ・写真付きの官公署が発行した身分証明書（運転免許証・パスポートなど）
- ・手数料500円
- ・顔写真（正面・無帽・無背景で縦4.5×横3.5）

○住基カードを取得すると：

- ・写真付き住基カードは公的な身分証明書として利用できます
- ・全国どこの市区町村の窓口でも住民票の交付が受けられます
- ・転入転出手続きの特例が受けられます
- ・行政手続きのインターネット申請ができます（例：e-Tax）

代理人による申請および受け取りを希望する人は、事前に問い合わせください。  
**住基カードの申請から交付までは、約2週間かかります。**

電子申請（例：e-Tax）のご利用に当っては「電子証明書」が必要になります

○電子証明書とは・・・

安心してインターネットを通じて国や地方の行政機関が行う電子申請・届出等の行政サービスを受けるために利用するもの

○電子証明書の取得方法

住基カード取得後に下記の書類を提出してください。申請により電子証明書を住基カードに格納して交付します

- ・申請書
- ・認印
- ・写真付きの官公署が発行した身分証明書
- ・手数料500円

e-Taxでの確定申告を希望する人で住基カードをお持ちでない方は早めに手続きしてください

申請・交付窓口

役場住民課

☎ 32-11111

富来支所総合窓口係

☎ 42-11111

# 特定健診は必ず受けましょう！

各医療保険者へ特定健診などに  
成績が求められています！

いまや死亡原因の約6割を生活習慣病が占め、医療費に占める割合も、国民医療費の約3分の1にもなっています。増え続ける国民医療費を抑制し、国民皆保険制度を持続することと生活習慣病を予防し健康寿命を延すために、一定の目標を定めて特定健診と特定保健指導（医療保険者の責任において40～74歳の加入者を対象）が実施されています。

市町村国保の目標は、次のとおりです。

- ① 特定健診受診率を、平成24年度までに65%以上にする。
- ② 特定保健指導の実施率（対象者の参加率）を平成24年度までに45%以上にする。
- ③ メタボリックシンドロームの該当者および予備群の減少率を、平成24年度までに10%以上にする。

★目標を達成できなかった場合は皆さんの負担が大きくなります。

特に、特定健診受診率を5年後の平成24年までに65%以上を達成できなかった

場合は、医療保険者が「後期高齢者医療制度」（平成20年4月施行）に支払う負担が大きくなります。

受診率が増えなければ、皆さんが支払う保険料に大きく影響します。皆さん一人ひとりの受診が大切です！

★20年度の受診状況は？

平成20年度国保被保険者の受診率は29%で、目標の受診率を目指すのは容易なことではありません。年に一度は必ず健診を受けましょう。

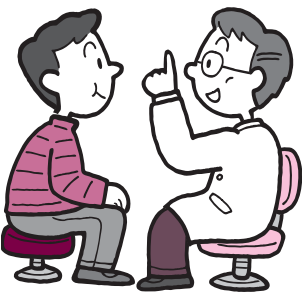

【地区別の受診状況】平成20年度国保被保険者の受診状況（40～74歳）

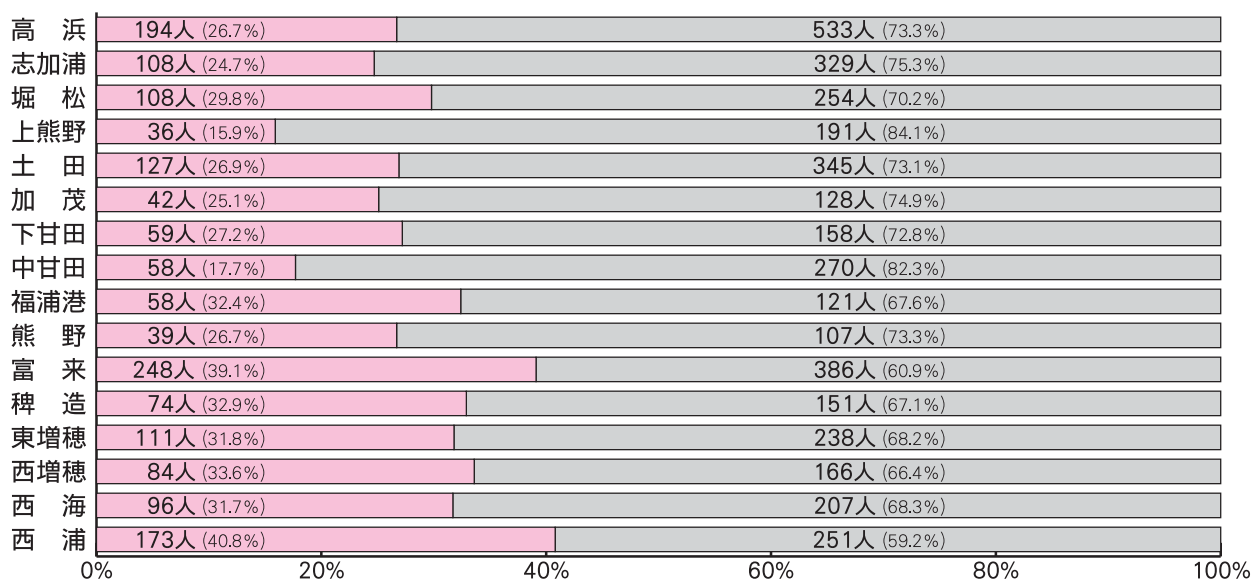

## 地区別の受診率

高浜	志加浦	堀松	上熊野	土田	加茂	下甘田	中甘田
26.7%	24.7%	29.8%	15.9%	26.9%	25.1%	27.2%	17.7%
福浦港	熊野	富来	稗造	東増穂	西増穂	西海	西浦
32.4%	26.7%	39.1%	32.9%	31.8%	33.6%	31.7%	40.8%

# 平成21年度 償却資産（固定資産税）の申告について

法人および個人が所有している償却資産は、地方税法第383条の規定により毎年1月31日までにその内容を申告していただくことになっていきます。提出期限に遅れないよう早めの申告をお願いします。

## 1. 申告義務者とは...

平成21年1月1日現在、志賀町内に償却資産を所有している人。  
 ※前年度申告した人へは既に申告書等を送付しています。  
 ※新規事業者などで今年度初めて申告する人は税務課まで連絡してください。申告記載用紙を送付します。

## 2. 固定資産税の課税対象となる償却資産とは...

土地および家屋以外の有形の固定資産で現に事業の用に供しているものおよび事業の用に供することができる資産（ただし、電話加入権、漁業権、特許権その他の無形減価償却資産は除く。）をいい、その減価償却額または減価償却費が、法人税法または所得税法の規定による所得の計算上、損金または必要な経費に算入

される性格のもの（法人税又は所得税が課されない者が所有するものを含みます。）

### 【償却資産の種類と具体例】

種類	主な償却資産の具体例
構築物	発・変電設備、駐車場のフェンス、舗装路面、門、庭園、緑化施設、広告塔など
機械及び装置	工作機械、木工機械、印刷機械、土木建設機械（ブルドーザー、パワーショベルなど）各種産業用機械および装置など
船舶	モーターボート、漁船、貨物船など
車両及び運搬具	構内運搬車、運搬台車など※自動車税および軽自動車税の課税対象とならないもの
工具器具及び備品	パソコンなどOA機器、事務機、椅子、応接セット、ロッカー、各種自動販売機、医療機器、測定工具、電話設備、エアコン、陳列ケース、冷蔵庫など その他業務用の備品

## 3. 申告期限

平成21年2月2日（月）

## 4. 機械および装置の耐用年数について

平成20年度の税制改正において耐用年数省令の見直しが行われ、「機械および装置」を中心に、資産区分の見直し、耐用年数の変更が行われました。  
 平成21年度の申告以降、過去に申告した「機械および装置」も含めて、改正後の耐用年数での申告が必要になります。  
 ※過去に申告した資産については、資産取得時に遡って再評価を行うものではありませんのでご注意ください。

## 5. お問い合わせ

### 税務課資産税係まで

☎ 32-9141（直通）



《《実地調査協力をお願い》》  
 税務課では、地方税法第353条及び408条に基づき、「適正かつ公平な課税」に向けた実地調査（事業所を訪問しての帳簿・現物照合調査および質問等）を行うことがありますので、その際はご協力をお願いします。  
 また、実地調査などにもなつて修正申告をお願いすることがありますが、その場合の課税年度は現年度だけではなく、資産の取得時期に応じて遡及することがあります。

《《ご注意ください》》  
 申告すべき事項について虚偽・過少の申告をした場合、または正当な理由がなく申告をしない場合は、罰則規定により罰金または過料を科せられることがあります。（地方税法350条、同350条）



所得税から住宅ローン控除額を引ききれなかった皆さんへ

## ■控除しきれなかった分は 住民税(所得割)から控除されます

**申告が  
必要です!**

平成19年度実施の税源移譲により、所得税が減額となり、控除できる住宅ローン控除額が減る場合があります。平成11年から平成18年末までに入居し、所得税の住宅ローン控除を受けている人で、所得税から控除しきれなかった額がある場合は、翌年度の住民税(所得割)から控除できます。

申告期限  
平成21年  
3月16日まで

平成20年以降、**住民税の住宅ローン控除**の適用を受けるためには、**毎年申告が必要**となります。

住宅借入金等特別税額控除申告書」を提出してください。

お問い合わせ

志賀町役場 税務課住民税係

☎32-9142

平成20年分の所得税から控除しきれない額が発生した場合、平成21年3月16日までに、平成21年1月1日現在お住まいの市区町村へ「市町村民税道府県民税

住民税の住宅ローン控除の適用を受ける人	住宅借入金等特別税額控除申告書の提出方法
所得税の確定申告をされない人	源泉徴収票を添付して市区町村へ提出
所得税の確定申告をされる人	所得税の確定申告書と一緒に税務署へ提出

## ■「年金申告説明会」を開催します

公的年金等の受給者を対象に、自分で確定申告書を作成するための申告書作成説明会を開催します。ぜひ、この機会をご利用ください。  
会場では税務署の担当者が申告書の受け付けも行います。

開催日	時 間	場 所
平成21年 1月29日(木)	午前 午後	富来活性化センター1階 大ホール
	10時~12時 2時~4時	志賀町役場1階 大会議室

### 用意するもの

- (1) 税務署から送付された確定申告書 (A様式) および所得税の確定申告書の手引 (A様式)
- (2) 筆記用具 (ボールペン)、電卓など
- (3) 印鑑
- (4) 添付書類として必要なもの

還付金の振込先(金融機関および口座番号)の分かるもの)

### (1) 注意

1. 説明を聞きながら申告書を作成してもらいますので、開始時間までに必ずお越しください。

2. 説明会では、**事業所得、不動産所得** および**雑損控除の説明会はしません。**  
(申告書B様式で申告する人の説明はしません。)

### お問い合わせ

七尾税務署 個人課税第1部門

☎0767-52-9336

志賀町役場 税務課住民税係

☎32-9142

- (5) 還付申告の場合  
その分かるもの
- (6) 右記以外に収入、控除がある場合は、  
領収書(支払額を集計したもの)
- (7) 生命保険料、地震保険料の支払証明書
- (8) 障害者控除を受ける人は障害者手帳
- (9) 医療費控除を受ける人は医療費の領

能登半島地震により被害を受けられた皆さんへ

## 「雑損控除申告説明会」を開催します

雑損失の繰越控除を受ける人（平成19年分所得税の確定申告で雑損控除を合計所得金額から引き切れなかった場合）や平成20年中に災害に関連した費用を新たに支出した人は、この機会をご利用ください。

開催日		時間		場所
平成21年 1月27日（火）		午前	9時30分～12時	富来活性化センター1階 大ホール
		午後	2時～4時30分	
				志賀町役場1階 大会議室

### 雑損控除申告説明会における持参書類

1. 被害を受けた資産の明細（資産内容、取得時期、取得価格等）の分かるもの

#### 【住宅関係】

- ① 資産内容等：固定資産税等課税資産内訳書、登記簿謄本、権利書など
- ② 取得価格：請負契約書、売買契約書など

#### 【家財関係】

- ① 被害を受けた家財の明細等（種類、取得年月日、取得価格）
- ② 家族状況（①が不明な場合）

#### 【車両関係】

- ① 購入時の関係書類（領収書等）
- ② 車検証



- 2. 被害を受けた資産の修繕費、取り壊し費用、除去費用その他これに類する費用で、被害に関連して支出した金額の明細の分かるものおよびその領収書※契約書、見積書、領収書、振込通知書など

- 3. 被害があったことよって受け取る保険金、損害賠償金、災害見舞金等の金額が分かるもの（支給見込額も含む）
- ① 保険会社等からの支払通知書、通帳など
- ② 被災者生活再建支援制度による支給書類

- 4. 市町村から「り災証明書」の交付を受けている場合には、同証明書（写しも可）または被害のあったことが分かるもの

- 5. 筆記用具、計算機



・雑損失の繰越控除を受けられる人は、平成19年分の所得税の確定申告書の控えを用意してください。

・また、平成20年中に災害に関連した費用を新たに支出した人は、平成20年中に支出した災害に関連した費用の分かる書類（請求書や領収書など）を用意してください。

### 確定申告書を提出される人へ

作成された確定申告書は提出できますが、説明会は雑損控除額の計算が中心となりますので、ご了承願います。

### お問い合わせ

七尾税務署 個人課税第1部門

☎ 076715219336

志賀町役場 税務課住民税係

☎ 3219142

# 確定申告および町県民税申告に向けて

## 1. 申告相談日程

志賀町では、平成20年分の確定申告および町県民税の申告相談を平成21年2月16日(月)から3月16日(月)にかけて予定しております。地区ごとの詳しい日程や申告書の書き方などについては、広報2月号でお知らせします。申告予定の人は、早めに準備を始めましょう。

## 2. 申告書は自分で作成しましょう

申告はあなたにとって、とても大切なことです。自分で申告書を作成しましょう。また、インターネットをご利用の人は、自宅やオフィスにしながら申告書の作成と申告ができる「確定申告書等作成コーナー」(e-tax)をぜひご利用ください。



## ●国税庁ホームページ

(<http://www.nta.go.jp>)

## ●e-taxホームページ

(<http://www.e-tax.nta.go.jp>)

## 3. 農業所得を申告する人へ

申告に向けて、まず収支計算を行い、「収支内訳書」を作成しましょう。



### ◎確定申告までの流れ

確定申告を行うまでのおおまかな流れは次のとおりです。

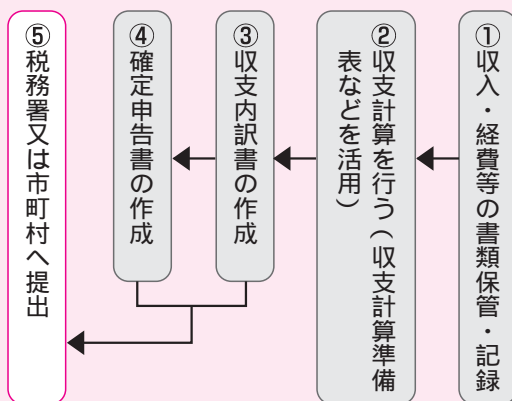

### ◎収支計算とは

他の事業所得と同様に、収入金額から必要経費を差し引いて所得金額を算

### 注意事項

※収支内訳書を作成せずに申告相談に向くと、申告終了までに長時間を要する場合や、必要書類を取りに行っていた場合がありますので、あらかじめご了承ください。  
※米、果樹、家庭菜園などで、もっぱ

出す方法です。

収入金額 — 必要経費

＝ 所得金額

### ◎収支計算を行うには

この計算をするためには、出荷伝票などの収入金額の分かる書類と、領収書などの必要経費の分かる書類の保存と日々の取り引きの記録(帳簿)が必要になります。

### ◎準備する書類

【収入金額となるもの】

- 米や野菜などを販売して得た代金
- 雑収入(農業についての補助金・農作業の委託料など)

これらの収入金額がわかる書類  
出荷伝票・納品書(控)など

### 【必要経費となるもの】

- 種苗・肥料・農薬・農具・作業用衣類など
- 小作料などの農地借地料
- 農業用として使用した光熱水費・減価償却資産
- 農業共済掛金・土地改良費
- 農作業委託料など

これらの必要経費がわかる書類  
請求書・納品書・領収書など

### ☆JA(農協)と取り引きされている人

で、JAが作成する確定申告支援用集計表などがあれば、収支計算をより簡単に行えます。







# 健康カレンダー 伝言板

申込・お問い合わせ 志賀町保健福祉センター ☎32-0339

## 実施会場

- 志 …志賀町保健福祉センター 富 …富来保健福祉センター  
と …とぎ地域福祉センター

## 健康相談

【対象者】どなたでも

内容	実施日	時間	場所
いきいき健康相談	毎週金曜日 (祝日は除く)	10:00 ~ 11:30	志
こころの健康相談	1月16日(金)	13:00 ~ 14:00	志

※こころの健康相談は、1週間前までに予約が必要です。

## 乳幼児健康診査

【受付時間】13:30 ~ 14:00

内容	実施日	対象	場所
4ヵ月児	1月8日(木)	平成20年9月生まれ	志
1歳6ヵ月児	1月22日(木)	平成19年5~6月生まれ	志

## 介護予防

【対象者】65歳以上の人

内容	実施日	時間	場所
歯ッピー かむかむ教室	1月6日(火)	13:30 ~ 15:00	東谷内集会所
	1月13日(火)		上棚集会所
	1月20日(火)	10:00 ~ 11:30	西海高齢者 活性化センター
	1月20日(火)	13:30 ~ 15:00	館集会所
	1月27日(火)		福野集会所

## 予防接種

【受付時間】13:30 ~ 14:30

内容	実施日	対象	場所
BCG 予防接種	1月8日(木)	4ヵ月健診受診時 ~生後6ヵ月未満	志

## 機能訓練

【対象者】脳卒中後遺症者等で日常生活が概ね自立している人

内容	実施日	時間	場所
リハビリ教室	毎週月曜日 (祝日は除く)	10:00 ~ 13:00	と
	毎週金曜日 (祝日は除く)		志

※介護認定を受けている人は対象とはなりません。  
※初めての人は、事前に保健福祉センターまでご相談ください。

## すくすく子育て

内容	実施日	対象	時間	場所
すくすく 子育て相談	1月8日(木)	乳幼児の お子さんとお母さん どなたでも	15:30 ~ 16:00	志
	1月22日(木)			志
げんキッズ広場	毎週火・金曜日 (祝日は除く)		10:00 ~ 11:30	志
	1月13日(火)			志
	1月27日(火)			富

※すくすく子育て相談を希望の人は、事前に相談内容をご連絡ください。  
※13日のゆう遊クラブでは「読み聞かせ」をします。

# 志賀町ケーブルテレビネットワーク

## ■ I P 音声告知端末のリセット

接続機器や停電などにより、町内 I P 電話やインターネットサービスが不通になることがあります。そのような場合、I P 音声告知端末のリセット（電源コードの抜き差し）で復旧することがあります。

（図1）リセットすると、正常状態に復旧するまでに、2、3分間かかります。正常状態の場合は、端末正面の電源ランプ、状態ランプ（「WAN」「告知」「I P 電話」）が緑色に点灯しています。

## ■ I P 放送の音量について

I P 音声告知端末の音量調整は本体右側の黒いダイヤルで行ってください。（図2）

## ■ 雷（カミナリ）対策

ケーブルテレビをより安定的にご利用していただくため、ケーブルテレビ加入全世帯および事業所に雷（カミナリ）対策を実施します。



【図2：I P 端末の音量調整】



【図1：電源コードの抜き差し】



### ① 住宅に設置する機器

PI（ピーアイ）という機器（図3）を1個設置します。家の状況によっては、別途工事が発生する場合がありますが、いずれも無料です。



【図3：PI（ピーアイ）】

### ② 設置に伺う業者

パナソニックシステムソリューションズジャパン(株)（パナソニックの関連企業）が手配した業者が設置します。訪問の際には、必ず指定の名札（図4）と腕章（黄色）を着用しますので、ご確認の上、工事の実施についてご協力ください。

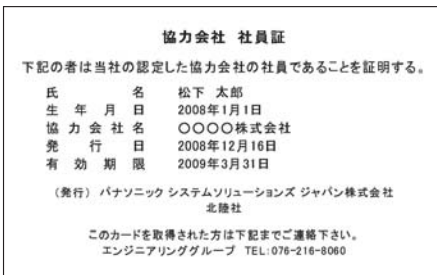

【図4：名札】

## ■ ケーブルテレビの加入について

宅内の防災行政放送は、平成20年12月19日からI P 音声告知端末からの放送に切り替わりました。I P 音声告知放送を聞くには、I P 音声告知端末の設置が必要になります。ケーブルテレビの未加入世帯の人は、加入申し込みをお願いします。

## ■ CATV 関連機器の移設について

住宅・店舗の新築・改装などにより、一度設置したONU（オーエヌユー）、I P 音声告知端末などを移設する場合は、次の点に注意してください。

### ① ONU

光ファイバーケーブルを収容しているため、移設の際は事前に情報推進課までご連絡をお願いします。町が有料で移設工事を行います。

### ② I P 音声告知端末

現在、接続されているケーブルの範囲内での移動はできますが、既存ケーブルが届かないところへの移設は、事前に情報推進課までご連絡をお願いします。町が有料で移設工事を行います。

# 1月 しかチャンネル番組ガイド

(や): やすらぎテレビ (か): かがやきテレビ (う): うるおいテレビ  
(い): いきおいテレビ (ふ): ふれあいテレビ (み): みらいテレビ

曜日 時間	月・水・金 番組内容	火・木 番組内容	土・日 番組内容
6:00	(や)長寿医療制度について 文字放送	(か)志賀町を描く美術展 文字放送	(う)防ごう、振り込め詐欺! 文字放送
7:00	(い)シリーズ申告「農業収支について」 文字放送	(ふ)たった志賀町 文字放送	(み)しかチャンニュース 文字放送
8:00	(う)防ごう、振り込め詐欺! 文字放送	(み)しかチャンニュース 文字放送	(や)長寿医療制度について 文字放送
9:00	北國新聞ニュース	北國新聞ニュース	(ふ)たった志賀町 文字放送
10:00	(か)志賀町を描く美術展 文字放送	(や)長寿医療制度について 文字放送	(い)シリーズ申告「農業収支について」 文字放送
11:00	(ふ)たった志賀町 文字放送	(い)シリーズ申告「農業収支について」 文字放送	志賀町を描く美術展 文字放送
12:00	(み)しかチャンニュース 文字放送	(う)防ごう、振り込め詐欺! 文字放送	(う)防ごう、振り込め詐欺! 文字放送
13:00	北國新聞ニュース	北國新聞ニュース	北國新聞ニュース
14:00	(や)長寿医療制度について 文字放送	(か)志賀町を描く美術展 文字放送	(み)しかチャンニュース 文字放送
14:45	北陸電力志賀原だより	北陸電力志賀原だより	北陸電力志賀原だより
15:00	(い)シリーズ申告「農業収支について」 文字放送	(ふ)たった志賀町 文字放送	(や)長寿医療制度について 文字放送
16:00	(う)防ごう、振り込め詐欺! 文字放送	しかチャンニュース 文字放送	(ふ)たった志賀町 文字放送
17:00	(か)志賀町を描く美術展 文字放送	(や)長寿医療制度について 文字放送	(い)シリーズ申告「農業収支について」 文字放送
18:00	(ふ)たった志賀町 文字放送	(い)シリーズ申告「農業収支について」 文字放送	(か)志賀町を描く美術展 文字放送
19:00	北陸電力志賀原だより 文字放送	北陸電力志賀原だより 文字放送	北陸電力志賀原だより 文字放送
19:30	北國新聞ニュース	北國新聞ニュース	北國新聞ニュース
20:30	文字放送	文字放送	文字放送
20:45	北陸電力志賀原だより	北陸電力志賀原だより	北陸電力志賀原だより
21:00	(み)しかチャンニュース 文字放送	(う)防ごう、振り込め詐欺! 文字放送	(や)保育園発表会
22:00	(や)長寿医療制度について 文字放送 北陸電力志賀原だより	(か)志賀町を描く美術展 文字放送 北陸電力志賀原だより	(や)保育園発表会
23:00	(い)シリーズ申告「農業収支について」 文字放送	(ふ)たった志賀町 文字放送	(や)保育園発表会
24:00	北國新聞ニュース	北國新聞ニュース	北國新聞ニュース
25:00	終了	終了	終了

※都合により、放送内容を一部変更することがあります

## SCN新春特番

- ☆ 1/1～7 6:00～11:00～18:00～  
町長年頭挨拶
- ☆ 12/31 25:00～1/1 6:00  
「輝いている人の日」
- ☆ 1/1 6:00～1/2 6:00  
「太鼓の日」
- ☆ 1/2 6:00～1/3 6:00  
「相撲の日」
- ☆ 1/3 6:00～1/4 6:00  
「輝いている人の日」(再)

※1月4日午前6時以降は、通常通りの放送となります。

- 志賀町を描く美術展 (11/15～12/8)  
第20回「志賀町を描く美術展」の入賞作品の紹介と、表彰式の様子をお伝えします。
- シリーズ申告 (農業収支について)  
確定申告前に押さえないポイントを紹介します。
- 保育園発表会  
町内保育園で、昨年行われた発表会の様子を放送します。  
(志加浦保育園、とぎ保育園、ますほ保育園)
- たった志賀町  
「第1回たったさくら貝集め大会」(予定)



## 綱引選手権大会 町内59チームが熱戦



一般の部男子で優勝した志賀消防署

第20回志賀町綱引選手権大会が志賀町総合体育館で行われ、町内59チーム、述べ782人が参加しました。

大会には、選手はもちろん、多くの観客も集まり体育館いっぱい人があふれ、声援を送りました。

小学男子、女子、混合。一般の部男子、女子、混合の6部門があり、熱戦を繰り広げました。成績は次のとおりです。

小学生男子：優勝 土田A、2位 高浜小A、  
3位 ファイター加茂、富来小男子A

小学生女子：優勝 土田A、2位 富来小女子A、  
3位 志加浦女子、高浜A

小学生混合：土田A、2位 富来小混合A、  
3位 高浜A、堀松キッズ

一般の部男子：優勝 志賀消防署、2位 高小スーパーマンちゃん'S、3位 堀松おやじ組

一般の部女子：優勝 堀松美笑会、2位 土田ティンカーベル、3位 加茂女組

一般の部混合：優勝 堀松ヤンキース、2位 高小PTAマンちゃん'S混合、3位 土田B

最長試合賞：堀松ヤンキース、高小PTAマンちゃん'S混合

最短試合賞：富来小混合B、下甘田小学校混合B

今年度の優良PTA文部科学大臣表彰を受けた土田小PTAの川口会長と町岡校長が12月2日(火)に役場を訪れ、青山教育長に喜びを報告しました。

土田小PTAは、これまで相撲大会を28回行っていることや、米作り、収穫祭などの活動が認められての受賞となりました。

川口会長は「これまでのPTA役員や地元住民のみなさんの協力のおかげで感謝しています」と話しました。

青山教育長は「これまでも県内にとどまらず、PTA発表会などで活動していたことなど、すべてが評価されて嬉しいです」とお祝いの言葉を述べました。

## 優良PTAに土田小学校



土田PTA 川口会長(右)と町岡校長(左)



細川町長に受賞の報告をする南さん

## 中日ボランティア賞受賞

志賀町の高齢者向け転倒予防教室「健幸教室」の講師を務めている、南進さんが中日ボランティア賞を受賞しました。

この賞は、石川、富山、福井県でボランティア活動を長年続けている個人や団体の功績を明らかにし賞するするものです。

南さんは年間150日から170日を学校や母親学級などに足を運んでいます。

# カメラまぢかどルポ

12月8日(月)に志賀中学校で「中学生人権作文コンテスト」の表彰状伝達式が行われました。

このコンテストには、県内96校、14,555編もの作品が寄せられ、徳楽夏海さん(2年)と板尾佳歩さん(1年)が優秀賞に選ばれ、田村真帆さん(2年)が佳作に選ばれました。徳楽さんは「こんな大きな賞をもらえてとても嬉しいです」と受賞した喜びを話しました。

## 中学生らしい感性と純粋な目で



左から田村真帆さん、板尾佳歩さん、徳楽夏海さん

## 親子ふれあいカレンダー



カレンダーを教育長に見せる橋川裕貴君と細川結女香さん

高浜小学校PTAの保護者と児童が協力し、毎年作成している「ふれあいカレンダー」。12月8日(月)に完成したばかりの来年年用カレンダーを青山教育長に手渡そうとPTAの藤田正信会長と岩野敦子広報部長、自動会代表の橋川裕貴君(6年)、細川結女香さん(6年)が役場を訪れました。

このカレンダーは親子で考えた標語と児童の絵が月ごとに掲載されています。全部で350枚作られ、町内の公共施設や郵便局などに配られます。



12月18日(木)にとぎ保育園で、餅つき会が行われました。

遊戯室の真ん中に臼を置いて、先生が熱々のもち米を運んできます。餅をついたのは年長のきりん組の園児達です。それを見守るぱんだ組やこあら組、うさぎ組、ひよこ組の園児は「よいしょー、よいしょー」と応援していました。

出来上がった餅は、あんこときなこが用意され、園児達は「おいしい」と言いながらお代りをしていました。

## ♪あんこときなこで化粧して～



# 法 相 談 律

・弁護士（元高等検察庁検事）  
愛知学院大学法科大学院特任教授  
國田 武二郎（堀松出身）

東京地検、名古屋地検、横浜地検、岡山地検、福井地検等で捜査・公判検事として財政・経済事犯、公安・労働事犯、選挙事犯、暴力事犯、風紀・麻薬事犯、外国人犯罪、少年犯罪、交通事犯など数多くの事件を担当。仙台高等検察庁検事として若手検事の指導育成にもあたる。平成15年6月、愛知県弁護士会に弁護士登録。あすなろ法律事務所という名称で法律事務所を開設し、弁護士として活動。また、愛知学院大学法科大学院特任教授として法科大学院で教鞭を取っている。平成20年から愛知・三重両県の産業保険推進センター産業保健相談員、年金記録確認愛知地方第三者委員に就任、その他、愛知県警察学校で講師。

## 離婚に伴う子どもを巡る諸問題（その5）

Q1..離婚の際に夫から養育費として月額10万円を支払ってもらうように取り決めをしましたが、最近になって養育費を払ってくれません。一体どうしたらいいですか。

A..当事者間で取り決めをしたに過ぎない場合には、強制的に養育費の取り立てをすることはできません。まず、家庭裁判所に対して、養育費の支払いを求める調停あるいは訴訟を提起します。その手続きによって養育費の支払いが決まったにもかかわらず支払わない場合には、裁判所に強制執行の申立てをして裁判所から強制的に養育費を取り立ててもらえます。

### 1 強制的な手続の準備（債務名義の取得）

離婚の際の話し合いで、養育費の支払いの合意をし、そのことを合意書や念書などの書面にしたとしても、将来養育費の支払いがなされなくなった場合には、家庭裁判所から支払いの督促をもらったり、強制的に取り立てる強制執行手続の申立てをすることはできません。

養育費を裁判所によって強制的に支払ってもらうようにする手続きとしての強制執行は、その前提となる養育費の支払義務の存在が裁判所などによって公に確認された書面が必要となります。このような強制執行によって実現されることが予定されている、金銭などの支払請求権の存在や範囲、

当事者を記載した書面を債務名義といえます。

### 2 債務名義を取得するためには

この債務名義となるものには、判決、家庭裁判所の調停調書または審判書、将来強制執行されることを認める内容の記載がある公正証書などがあります。したがって、養育費について当事者間の書面や口頭での合意で取り決めをしたに過ぎない場合に、支払いがなされなくなったときは、家庭裁判所に養育費の支払いを求める調停を申し立てる必要があります。

### 3 公正証書の作成

当事者間の話し合いで養育費の支払いを約束したときには、その約束を確実に守ってもらうために、合意書や念書が作成されるのが通常です（合意書・念書という表題には特別な違いはありません）。しかし、前述のように合意書や念書では、将来支払いがなされなくなったときに、改めて調停などを申し立てなければ、強制執行のような支払いを強く求める手続を利用することができません。この場合、公証人役場に行くと、合意書や念書に記載された内容と同じ内容を公正証書にし、その中で将来履行がなされなくなったときには強制執行をされるも異議がないことを記載した文言（執行受諾文言といえます）を入れておけば、この公正証書によって強制執行をすることができます。したがって、約束通り支払って



もらうために、まずは、公正証書を取り交わすことが一番簡便な方法です。

#### 4 債務名義作成の注意点

養育費の強制執行については、通常の債権の強制執行の場合より債権者に有利な定めがあります。そのため、養育費の支払いについて、債務名義として調停調書や、公正証書を作成するときには、将来の強制執行を円滑に進めるために、その金銭の支払いが養育費としてなされるものであることを明確にしておきます。すなわち、「養育費として」支払われることを明記します。このとき、「慰謝料及び養育費として〇万円」としたり、「解決金として〇万円」となっていると、養育費として有利に強制執行を進めることはできなくなるので注意が必要です。

#### (養育費についての記載例)

相手方は、申立人に対し、当事者間の長男〇(平成〇年〇月〇日生)及び長女〇(平成〇年〇月〇日生)の養育費として、平成〇年〇月から長男〇及び長女〇がそれぞれ満20歳に達する日の属する月までの間、一人につき毎月金〇万円を、各月末日限り、申立人の預金口座に振り込む方法により支払う。

**Q2**..別れた夫と家庭裁判所の調停で養育費の支払いを合意しましたが、最近になって養育費が支払われません。直接連絡することはためらっています。払ってもらおうようにするためにどのような手続がありますか。

**A**..調停をした家庭裁判所に電話して、履行勧告を求めれば、家庭裁判所の調査官が別れたご主人に連絡をとって支払いをするように説得してくれます。また家庭裁判所から履行の命令を出してもらうこともできません。それでも支払ってもらえない場合には、給料などの差押えをして強制的に支払ってもらおうしかありません。

#### 1 養育費の履行確保の手続き

養育費の支払いなどの家事事件の債務の履行については、親族間の債務などの特殊性から、調停や審判が終わったあとも、家庭裁判所が後見的な立場から、債務の履行の促進を図るための制度が設けられています。これには、①履行勧告、②履行命令および③金銭の預託の制度があります。このうち、金銭の寄託の制度は、義務の履行が円滑に行われるように家庭裁判所が、権利者のために、債務者から金銭を預かって、これを権利者に交付する制度ですが、ほとんど利用されていません。

#### 2 履行勧告

履行勧告は、家庭裁判所が権利者の申し出に基づいて、必要な調査をしたうえで、その履行を勧告する制度です。

#### 3 履行命令

履行勧告によっても、義務者が財産上の義務の履行に応じないなど義務の履行を怠っている者があれば、家庭裁判所は、権利者の申立てにより、義務者に対して、相当の期間内にその義務を履行するよう命令することができます。この履行命令に正当

な理由なく従わない者は、過料に処せられることがあります。履行命令は、強い効果を有する制度ではありませんが、申立により、家庭裁判所調査官による相手の説得などの活動により目的を達することも少なくありません。

#### 4 強制執行

履行勧告または履行命令によっても支払いがなされない場合には、相手の財産を差し押さえる強制執行の手続をとることになります。

**Q3**..家庭裁判所の調停で、別れた夫から養育費を支払ってもらうことを決めましたが、1年ぐらい支払ってもらえません。直接電話したり、家庭裁判所から勧告してもらったりしましたが、もう少し待ってほしいと言って支払われずにするずときます。強制執行をしたいのですが、どのようにすればよいですか。

**A**..強制執行をするために、まず差し押さえらるべき相手の財産が特定されていることが必要です。預貯金や株式などの有価証券、勤め先などを確認してください。そのうえで、必要な書類を用意して、相手の財産のある場所を管轄する地方裁判所に申立書を提出して手続をします。基本的には、申立書を提出すれば、後は裁判所が手続を進めてくれ、裁判所から不明な点について電話で問い合わせがあることもありますが、申し立てた人が直接裁判所に行って何かする必要はありません。

納税は  
お忘れなく!!

納税のお知らせ

町県民税と国民健康保険税の納期限は2月2日(月)までです。

相談

総合相談(無料)

総合相談所を町内2カ所で開催します。どちらの地域でも相談できます。お気軽にお越しください。※秘密は厳守します。

◆相談員 行政相談員、人権擁護委員、民生・児童委員、司法書士の方々が相談に応じます。

《志賀地域》

◆とき 1月9日(金)

午前10時～午後3時

◆ところ 志賀町文化ホール2階

◆お問い合わせ先

志賀町社会福祉協議会

☎32-11363

《富来地域》

◆とき 1月13日(火)

午前10時～午後3時

◆ところ 富来行政センター2階

◆お問い合わせ先

志賀町社会福祉協議会富来支所

☎42-2545

ハローワーク相談

◆とき 1月21日(水)

午後2時～3時30分

◆ところ 富来活性化センター

◆お問い合わせ先

商工観光課 ☎32-9341

母子自立支援相談

母子家庭の方々の相談に応じたいです。くらしのこと、子どものこと、貸付金のこと、就職のことなど、どんなことでもお気軽にご相談してください。

◆とき 1月22日(木)

午前10時～午後3時

◆ところ 役場相談室

◆お問い合わせ先

子育て支援課 ☎32-9122

志賀町要保護児童対策地域協議会だより

「みんな一人ひとりが大切な命」

子どもたちにとって、身近な人の死を目の当たりにすることが少なかつたり、怖い事件を扱ったニュースが連日報道されて

いたり、ゲームで虚構の死に慣れてしまつたりして、人の命の重さやかけがえのなさを感じにくくなつていようと思われまふ。自然の中で遊ばせたり、動物や草花を大切に育てたりするなど、さまざまな生きものにふれる機会を意識的に用意して、子どもたちが生命の尊さや大切さを実感できるようにしましょう。時には、傷ついた人や動物の気持ちを思いやる優しい絵本を読み聞かせして、豊かな心を育んであげましょう。

七尾法律相談センター

◆とき 毎週木曜日

(祝・祭日は除く)

◆ところ 七尾駅前パトリア

5階フオーラム七尾

◆相談料 30分以内5千円

※ただし、次のいずれかの場合には相談無料です。

- ①クレサラ相談
- ②負担が困難な人で法律扶助資力基準に該当する人。

※相談希望者は相談日前日午後5時までに金沢弁護士会(☎076-251-0242)へ電話予約ください(先着5名)。

お知らせ

平成21年度の学校給食食料納入希望者を受付します

1 資格対象

学校給食食料取扱店及び町内食品製造・販売店など

2 申し込み受付期間

平成21年2月2日(月)～

2月16日(月)まで

なお、納入資格の有効期間は、平成21年4月1日から平成22年3月31日までとします。

3 お問い合わせ先

〒965-0141

羽咋郡志賀町高浜町ワの135番地

志賀町学校給食共同調理場

☎32-11298

「特別慰労品」の請求をされていない皆様へ

「特別慰労品」贈呈の受付が平成21年3月31日で終了します。

引揚者、恩給欠格者、戦後強制抑留者本人に、「特別慰労品」を贈呈しています。(ご遺族の方は対象となりません)

引揚者は、終戦の日まで、引き続き1年以上外地で生活している、戦後引揚げてきた家族全員が対象です。

◆請求書は健康福祉課、富来支所の窓口にあります。

◆資格要件などのお問い合わせは、平和祈念事業特別基金

☎0120-2364-9999

(月～金9時15分～17時15分)

平成20年度石川県ふく処理資格者試験準備講習会

石川県では平成18年にふく条例が施行され免許制となりました。これに伴い(社)石川県調理師

会では、日々仕事に追われ勉強する機会のない取扱者の皆様に、試験に向けての事前準備講習会を左記の通り開催いたします。

日時 平成21年1月20日(火)

実技 午前9時～12時

学料 午後1時～4時

場所 金沢勤労者プラザ

(金沢市北安江3-2-20)

受講料 2万円

(別途テキスト代3千円)

定員 50名程度

申込締切 定員になり次第

申込方法 申込書に必要事項を記入頂き(社)石川県調理師会宛にお送りください。

\*申込書は(社)石川県調理師会または、最寄の保健福祉センター(地域センター)で受取ってください。

※詳しくは(社)石川県調理師会宛

☎076-261-0144

シルバー人材センターからのお知らせ

シルバー人材センターで働いてみませんか!!

町内に住むおむね60歳以上の、常用就職することは望まないが、「自らの能力や経験を生かして働く機会を得たい」・「社会に役立つ仕事をしたい」・「追加的な収入を得たい」・「自らの生きがいの充実・社会参加をしたい」という健康で働く意欲のある人ならどなたでも会員になります。

入会は随時受け付けています

が、1月に入会説明会を開催します。参加を希望される人は、事前に志賀事務所または、富来事務所まで連絡してください。

【入会説明会 開催日】

富来事務所（酒見河原47）

1月14日（水） 午後2時～

志賀事務所（高浜町ワ135）

1月21日（水） 午後2時～

◆お申し込み・お問い合わせ

社団法人 志賀町シルバー人材センター

志賀事務所給食センター隣

☎32-999111 F32-999112

富来事務所地域福祉センター内

☎42-2170 F42-21707

聴覚障害者の皆様へ

手話通訳者の設置日のお知らせ

◆皆さまの相談、行政手続きなどに対応しますので、どうぞ気軽に利用してください。

設置日時は次のとおりです。

◆役場健康福祉課窓口

※第2・第3（木曜日）

午前10時～12時 / 午後8時～15時

※第4・第5（木曜日）

午後2時～4時 / 午後22時～29時

◆富来支所総合窓口

※第1・第3（水曜日）

午後2時～4時 / 午後7時～21時

催し物

県立高浜高校3年生による  
研究課題発表会を開催します

普通科・機械システム科の3年生（54名）が、総合的な学習の時間、課題研究の時間を通して、興味関心のある研究テーマに分かれて、1年間取り組んできました。その研究成果について発表します。みなさんぜひ、ご来場ください。

◆とき 平成21年2月7日（土）

13時から

◆ところ 志賀町文化ホール

2階 大ホール

志賀消防署・富来分署  
1月の行事予定

◎平成21年志賀町消防出初め式

消防団の分列行進や神代川での一斉放水を行います。  
日時 1月10日（土）

午前9時30分～

場所 志賀町文化ホール前

◎文化財防火デーにともなう  
火災防ぎよ訓練

第55回文化財防火デー（26日）

を迎えるに当たり、当町の文化財を火災から守ります。

☆志賀消防署

日時 1月25日（日）午前8時～

場所 志賀町梨合小山 西性寺

☆富来分署

日時 1月25日（日）午前9時～

場所 志賀町今田 専明寺

てんと市

◆とき 1月27日（火）

午前8時30分～午後1時

◆ところ 道の駅「旬菜館」前

※皆さまのお越しをお待ちしています。

募 集

管理公社嘱託職員募集します

（財）志賀町公共施設等管理公社では、平成21年度に嘱託職員を募集します。

▽職種 技能職

▽人員 1名

▽対象者 志賀町に居住する概ね63歳までの人で、電気機械器具類の取扱いの経験または資格のある人。詳しくは管理公社までお問い合わせください。

▽期 限 平成21年1月30日（金）

▽連絡先 志賀町高浜町ワの135番

☎32-555501

善意の花

福祉の向上に心温まるご芳志を  
ありがとうございます

（志賀町社会福祉協議会）

◆志賀町女性団体協議会様より  
文化祭・バザーの売上の一部  
を社会福祉の向上に2万円

◆草木の高島浩様より亡父義則  
様の供養として社会福祉の向  
上に10万円

◆火打谷区婦人会様よりバザー  
の売上の一部を社会福祉の向

上に8,845円

◆志賀町グラウンドゴルフ協会様

より社会福祉の向上に8万8千円

赤十字社員にご加入いただきました

横田 奇子様（牛ヶ首）特別社員

間口 光雄様（西海風無）寄付

歳末たすけあい募金

（共同募金会志賀町分会）

◆日蓮宗高浜講中様2万5千円

麻疹・風疹の予防接種は  
済ませましたか？

2008年4月1日から5年間の期限付きで、麻疹・風疹の定期予防接種対象者に、第3期（中学1年生に相当する人）と第4期（高校3年生に相当する人）が追加されています。この追加接種の目的は、2002年麻疹排除に向けて、予防接種を受けたのに免疫を獲得できなかった人や、免疫を獲得したにもかかわらず、その後の時間の経過とともに減衰してしまった人、接種自体をしていない人に免疫力をつけることで麻疹の流行を抑制することです。

麻疹は、麻疹ウイルスによっておこる感染症で、人から人へ感染します。感染力はきわめて強く、麻疹の免疫がない集団に1人の発病者がいたとすると12人～14人が感染するとされています（インフルエンザでは1～2人）。自分が感染しないためなく、

〈訂正とお詫び〉

広報しか12月号で間違いがありました。ここに訂正してお詫び申し上げます。

2ページ特集集中の小品賞をとられました米谷 康元さんの康が保でした。

米谷 康元さん→米谷 保元さん



2008年度の接種対象者

第2期：平成14年4月2日～

平成15年4月1日（生まれ（年長児））

第3期：平成7年4月2日～

平成8年4月1日（生まれ（中学1年生））

第4期：平成2年4月2日～

平成3年4月1日（生まれ（高校3年生））

接種期間：平成20年4月1日～

平成21年3月31日

お問い合わせ

保健福祉センター

☎32-03339



# 輝かしい新春を迎えて

## 《年頭のごあいさつ》

志賀町教育長 青山 源隆



### 「咲かそう学びあいと交流の花」

新年明けましておめでとございます。皆さまにおかれましては、清々しい新春をお迎えのこととお喜び申し上げます。

昨年中は、生涯学習の推進にあたり、地区公民館、文化協会、体育協会、PTA、女性団体協議会、青年団協議会、区長会等各種団体の方々はじめ、皆さま方のご尽力とご協力を賜わり、「学びあいと交流の花」を大きく育てていただき誠に嬉しく、厚く御礼申し上げます。

志賀町教育委員会では、今年も「咲かそう学びあいと交流の花」をテーマに、主に次の4点を柱として生涯学習の取り組みを進めていきたいと考えています。皆さま方のご理解とご協力、積極的な参加をより一層お願い申し上げます。



### 一 文化の花

心豊かで創造性に富む人づくり、潤いと楽しみ、生きがいと喜びのあるまちづくりの源であります。

### 二 スポーツの花

活力と健康、感動と活力あふれる人づくり、まちづくりの源であります。

### 三 健全育成の花

安全と安心の確保が大きな課題となっている現在、志賀町の未来を担う宝である子ども達を見守り、育てる力の源であります。皆さまの力強いご支援、ご協力をお願いいたします。

### 四 ボランティアの花

心豊かで生きがいと魅力のある人づくり、まちづくりの源となる最も大切な精神であります。

志賀町教育委員会は、この4本の柱を中心として、町の教育目標である「心豊かで創造性に富む人づくり」を目指し、取り組みを更に進めていきたいと考えています。

各地区公民館、体育協会、文化協会、PTAの皆さま方始め各種団体、町民の皆さま方のご理解とご支援、積極的な参加を重ねてお願い申し上げます。

終わりにあたり、皆さま方ますますのご多幸とご活躍を心よりお祈り申し上げます。年頭のごあいさつといたします。



## 生涯学習フェア開催のお知らせ

「学びあい 心豊かな まちづくり」をテーマに志賀町生涯学習フェアが開催されます。

当日は、午前中に体験コーナー、午後には生涯学習功労者表彰に引き続き清永学園・金沢福祉専門学校保育福祉学科長（生涯学習インストラクター）酢谷 温子氏による記念講演のほか、アトラクション、地区公民館の活動紹介コーナーや各種講座受講生の作品展示なども行われます。入場は無料ですので皆様お誘い合わせの上、お気軽にご来場ください。

★日時 平成21年2月1日(日) 午前10時30分～午後4時30分  
(体験コーナーは午前中のみ)

★会場 志賀町文化ホール

★内容 10:30～12:00 体験コーナー（申し込みが必要です）  
13:00～13:30 受付  
13:30～14:00 生涯学習功労者表彰式  
14:00～15:30 記念講演 講師：金沢福祉専門学校  
保育福祉学科長 酢谷 温子氏



演題：「笑顔は荷物にならない贈り物、笑顔はお金のかからない美容法」

15:30～16:30 アトラクション ♪♪作品展示、公民館活動紹介コーナー（終日）♪♪

### 【体験コーナーの申し込み】

- ・花寄せ植え体験 先着 30名 材料費 1,000円が必要です  
申込み先 志賀町生涯学習課 Tel 32-9350  
富来活性化センター Tel 42-0500 まで（電話可）  
申込み締切り 平成21年1月16日（金）
- ・杵つき餅実演 先着 100名 無料進呈  
申込み 当日お茶の会場にてお申し込みください

## 志賀町青少年

### 健全育成のための集い 豊かな心を育む

#### 志賀町民の集い

11月30日(日)文化ホールで、「志賀町青少年健全育成のための集い、豊かな心を育む志賀町民の集い」が開催されました。

この「集い」は、青少年の健全育成と心豊かで健やかな子どもたちの育成のため、学校・家庭・地域社会が連携していくことを目指し、合併後毎年開催されており、今年で4回目の開催となります。

当日は、グッドマナー啓発標語の優秀作品の発表と表彰、小・中・高校生による意見発表、そして記念講演が行われました。意見発表では、どの発表者も日頃の思いや目標を堂々と語り、会場の参加者からは大きな拍手が送られていました。記念講演では講師の河内理恵氏が「親と子のコーチングコミュニケーション」と題して講演され、「相手の良いところを育てていくためのコーチングの概念と方法」についてお話しされました。

また、同時の催し・展示として、2階ロビーでは、子どもお茶教室の教室生によるお茶のおもてなしや、保育園・幼稚園年長児の家族が作成した「わが家のふれあいアルバム」の展示も行われました。

この機会が、学校・家庭・地域の連携と、すべての大人が子育てに関わっていくという機運の高まりに繋がってほしいと思います。ご参加いただいた皆さまありがとうございました。

### 志賀町グッドマナーキャンペーン グッドマナー啓発標語優秀作品

【優秀賞】7名

君のこと いつも見守る 地域の目

富来中3年 畑森 陽花さん

助け合い 小さなことから 始めよう

志賀中2年 徳島 友里さん

「ありがとう」 その一言を 大切に

富来中2年 山本 詩織さん

あいさつで 広げる笑顔 元気の輪

志賀中2年 大島 愛梨さん

思いやり やさしい心を いつまでも

志賀中1年 横田梨花子さん

見ているよ 大人の姿 子どもたち

富来小6年 高島 和輝さん

ポイ捨てで あなたは地球を いじめている

富来小6年 貫井 達也さん



啓発標語優秀賞  
受賞者の皆さん



意見発表者の皆さん

## 石川県

### 綱引選手権大会開催

12月7日(日)総合体育館において第26回石川県綱引選手権大会が行われました。

当町で開催された今大会は、18チームの参加がありました。

11月23日に行われた町綱引選手権大会で上位入賞した当町チームも多数参加し、県ナンバーワンを賭けて熱戦が繰り広げられました。

各部門の優勝チームは次のとおりです。

【男子の部】羽咋消防署綱引クラブ

【女子の部】スパーク志賀

【ジュニアの部】庄J.R.T.C.N.O.I

なお、女子の部で優勝した当町チーム、スパーク志賀は、石川県代表として全国大会出場権を獲得しました。



勝利を目指して!

男女共同参画社会を目指して

### DVは犯罪です

DV(ドメスティックバイオレンス)

という言葉をご存知ですか?この言葉の意味は男性、女性を問わず配偶者からの暴力のことです。

配偶者からの暴力には、

- ・身体的暴力
- ・精神的暴力

(人格を否定するような暴言を吐く、何を言っても無視する、行動を細かく監視する)

・性的暴力 などがあります。

これらは、家庭内において行われるため、外部からの発見が困難で、しかも加害者に罪の意識が薄いという傾向にあります。周囲も気付かないうちに、暴力が激化し、被害が深刻化しやすいという特性があります。

もしあなたが、

被害を受けていたら

悩んでないで相談しましょう

相談先

○石川県女性相談支援センター

月～金(祝日、年末年始を除く)

午前8時30分～午後5時15分

☎076-2233-8865

○DVホットライン

月～金 午前9時～午後9時

土日、祝日 午前9時～午後5時

☎076-221-8740

《詩のひろまり 冬の増刊号》

志賀歌会

見あげれば中天の月冴えわたる闇の宇宙  
照らされ見える 石田 豊  
大いちよう樹齡重ねて見つめおり嫁ぎし日も  
逝きたる日をも 福島 信子  
静かなる神社の松に手を当てる昔を想ふ  
かくれんぼせし事 蕪木 芳子  
絵手紙の出来映え問はじわれの名のいも判押せば  
何か落ち着く 安中加奈子  
ゆつくりと時を知らせる古時計十余年振りの  
音にききいる 向永いみ子  
筆談で葉の飲み方告げれば不安げなれど  
小女頷く 泉 広栄  
ひらひらと枯葉がおどる山道を慎重に行く  
夜の運転 岩上 久枝  
霽降る夜にこぼれ散る街明かり車走りて  
人の恋しき 田端 正敏  
草むらにランドセルを並べおき湧水すくいし  
昏き夏の日 坂井外志子  
前向きのお話をせよと老我れを叱りてくれる  
無二の友あり 越後 一子  
沖繩の土産と孫の持ち来たる魔除獅子飾り  
出入り撫でおり 東 操  
柿の実のたわわ里道児童ら通う朱きも実のりも  
見上ぐるごとくなく 芳岡 典子  
海の辺に工事の人ら働けり殴りくる  
雨草の散り散り 中田 和子

小春日の空を突くよなクレーン車鉄筋の箱  
組み合わせたり 浦野タツ子  
御来光とおもいおがみぬ朝焼けの槍ヶ岳より  
のぼる日の出を 吉崎てい子

貝がら川柳社

美女が酌酔い早く来るコップ酒  
乾杯に持ったコップのおこそかさ  
コップからこぼれる酒に口がいく  
居心地が悪いコップの中の嘘  
嫁く娘へ親のコップがゆれに揺れ  
紙コップみたいに派遣捨てられる  
変わったなあ、あの娘も子供産んでから  
内閣は変わるは変わる目が回る  
変わりゆくもみじ参道本願寺  
気変りはたまには有るさ暮の空  
誓います変わらぬ愛の友白髪  
久し振り変わった友に見る我が身  
変り身が早く回りが追い付けず  
八十余有為転変の年重ね 須磨ひろし  
西尾 善春  
坂下二三子  
木村よし子  
山本 静香  
石田 雪路  
小松 彰一  
遠藤美朝子  
西村とし子  
木村 貞涼  
前田 志津  
須曾 正子  
坂野かほる  
小松 糸葉

西浦川柳会

縄のれんおいでと招く柳腰  
川柳は時代を写す万華鏡  
猫柳ゆれる心を見てしまふ  
過去を知る柳行李もセピア色  
成人の振り袖姿柳腰  
カカ小言柳に風と受け流し  
西尾 海春  
平島 凡  
窪 洋子  
林 ちよ子  
赤 ふじ  
古森 勝

考える川柳作りボケ防止  
マグロ高牛すき焼きでメタボ腹  
エトの牛景気悪さにモウ嫌だ  
食べて寝て牛のようだと笑われる  
ビール飲む松阪牛の肌光る  
のんびりと歩むと決めた丑の年  
メタボ牛競りに掛けられ一等賞  
年を取り達者を願う牛の乳  
丑年に自分の背中丸くなる  
丑年も石橋たたき渡らない  
健康は金を掛けても買えぬ物  
上田 利雄  
高島 和子  
中畑 良則  
芝山 照子  
みやみさか  
田畑 幸子  
小松 康子  
長田千枝子  
川上 冨子  
能登 秀雄  
中屋アキ子



【コラム】

『年賀状に一句を』

富来俳壇 須戸ひろし

紋切り型の賀状より一区添えた賀状は嬉しく  
楽しいものです。賀状の句は固く考えず気楽な  
挨拶句とした方がよいと思います。勿論忌み言  
葉や礼を失くしたものはタブーですが、  
俳人協会長の鷹羽狩行氏は「賀状の句は単なる  
新年の句では工夫が足りない。其の年の干支を  
詠み込めば」と言っています。これはその年の  
干支に対する挨拶でもあります。賀状に一区添  
えて楽しいものにしましょう。

初夢の亀をうらやむ牛歩かな（丑年）



富来俳壇

雲垂れて能登極月の涛哮る  
 夕繩に波の花舞ふ能登二見  
 初雪や遊女名残りの紅格子  
 つた紅葉散りて廃屋現るる  
 雀かと直線に飛ぶ枯葉かな  
 大波も小波もありて年の暮  
 子に送る荷物の中に柿落葉  
 こぼれ種はじめて咲けり枇杷の花  
 良く笑ふ祖母似の嬰や小六月  
 リハピリもストレス解消初霰  
 落葉掃く浄土の旅の独りごと  
 寺を継ぐ赤子生まるる親鸞忌  
 ジャワ島の戦争ばなし父炬燵  
 能登に住まひ獅大根の湯気に酔ふ

須广ひろし  
 森下いわお  
 富地 重内  
 服部 頼次  
 丸田 步拙  
 川田まさを  
 大乗 大城  
 安井ふさの  
 長根尾郁恵  
 須广とみ子  
 藤沢 鶴女  
 浅野 照子  
 新沢 和子  
 小島 史子

「門」土筆の会

ほのぼのと冬くる町の絵画展  
 虫喰ひのある鳶紅葉池の坊  
 豆がらの炎の色は師走色  
 枝先のやがて散りゆく枯葉かな  
 更地増え木枯自由奔放に  
 三代の沢庵石の大中小  
 柚子風呂に手指足指遊ばせり

深美 白鳥  
 堀内 一也  
 池田 玲子  
 高岩みつる  
 堀 綾子  
 前川美代子  
 安田紀美恵

はまなす句会

街の灯や第九流れて暮れ早し

淵端 三之

茶の花やうす日差し込む明蓮寺  
 山より山またぎて冬の虹かかる  
 予後の身を勞はりながら冬至風呂  
 静けさや冬木を照らす月明り  
 夕暮れの里に降り立つ小白鳥  
 句仏句碑かかげて寺苑お茶の花  
 コンビニや歳暮の品の並びをり  
 肩掛に亡き母偲び寺参り  
 母ありし庭の片隅木守柿  
 故里に暮らす寧らぎ置炬燵  
 実南天活けらるる駅にバスを待つ  
 つれづれの庭の眺めや菽柑子

土田 清枝  
 吉田 外江  
 大島 朋子  
 土田エミ子  
 坂下 豊子  
 北谷 芳子  
 裏田 弘美  
 細川ふじ子  
 坂下 草風  
 鍋岡美智子  
 中田 淑子  
 土田まつい

俳句・川柳

近況をひと言そえて賀状かな

浅子

短歌

枯葉踏む今年も出合う報恩講心清めて  
 箸を進める  
 うどんげの花咲き過ぎし幾年か老いたる吾が身  
 八十の夜明に  
 熊野路の想い出重ね子年行く還暦過ぎし  
 志加浦の友

みさの  
 栄  
 松本理希三

新しき年を迎え共々に幸多かれと  
 祈る朝餉に

「満月」と名付けられたる蠟梅の茎膨らむ  
 寒気の中で

雪門  
 智子

年の瀬やなすこと多く気もあせり  
 二人揃って新年迎え

智子



放送大学4月生募集のお知らせ

放送大学はテレビなどを利用して授業を行う通信制大学です。  
 働きながら学んで大学を卒業でき、幅広い分野での学習が可能です。資料を無料で送付しますので、お気軽にご請求ください。  
 放送大学ホームページでも受け付けます。

「資料請求・お問い合わせ」

放送大学石川学習センター  
 TEL 076-246-40209  
 放送大学ホームページ  
<http://www.u-air.ac.jp>  
 (募集期間は平成21年2月28日まで)

文芸教室 作品募集

「文芸教室」に掲載する作品を募集しています。紙面の制約がありますので、短歌・俳句・川柳については一首一句(詩については二百字以内)として送付ください。

次回の文芸教室増刊は4月号の予定です。皆様の作品も募集しています。

送り先/〒925-0198  
 志賀町末吉千古1番地1  
 志賀町教育委員会  
 生涯学習課広報担当まで  
 ※毎月8日までに送ってください。



休館日のご案内

1月

12月28日(日)～1月5日(月)

・12日(月祝)・19日(月)

1月26日(月)～2月6日(金)

開館時間

平日 9:30～18:00

土・日・祝 9:30～17:00

お問い合わせ

志賀町立図書館 ■ 32-1740

志賀町立富来図書館 ■ 42-2777

あけましておめでとうございます

2009年も良い本と出会える1年でありますように...

大相撲本の展示

阿部宏氏が寄贈

期間：1月6日(火)～24日(土)

場所：志賀町立図書館 1階



昨年10月に「大脱線!大相撲雑学手帖」と題して講演して下さった元NHKアナウンサー阿部宏氏(志賀町出身)から、大相撲に関する書籍を136冊寄贈していただきました。『新古今大相撲事典』『歴史横綱おもしろ史話』などがあり、相撲の歴史や相撲界のことがよくわかります。床山さん、おかみさん、ちゃんこなど、手に取ればすぐ相撲通になれるような本がたくさんあります。新春より展示しますのでご自由にご覧ください。

◆おすすめの本◆

○オズの魔法使い

L. フランク・ボウム

竜巻で飛ばされ、見知らぬ不思議な世界にやってきたドロシーは、ふるさとのカンザスに帰るため、魔法使いのオズに会いに行きます。途中で出会ったかかしやブリキのき

こり、臆病なライオンらとともに、さまざまな困難をのりこえて……。おなじみのお話を斬新なイラストと江國香織さんの訳でお楽しみください。

○かげいんフルエンザ 知っているようで分かっていない「かげ」と「いんフ

岡部 信彦

ルエンザ」について、その原因、症状、ウイルスなどに抵抗を示す免疫、予防法、治療法などを解説。小中学生にも分かりやすい一冊です。

◆新着の本◆

○彼岸花

宇江佐真理

○宇宙を孕む風

片山 恭一

○どこから行っても遠い町

川上 弘美

○いつかX橋で

熊谷 達也

○ファミリーポートレイト

桜庭 一樹

○天使の歩廊

中村 弦

○謝罪の時代

曾野 綾子

○家庭医学大事典

小学館

志賀町立図書館

●おはなし会

日時：1月7日(水)・21日(水)

午後4時から

場所：絵本コーナー

●ボランティアおはなし会

日時：1月10日(土)・24日(土)

午後2時から

場所：絵本コーナー

●上映会

ころわんのおはなし

・ころわんと しろいくも

・かくれんぼ ころわん

日時：1月17日(土)

午後2時から

場所：2階・視聴覚室

絵本作家が自ら朗読する人気絵本「ころわん」シリーズの動画絵本です。お楽しみに!!

◆特別整理期間 休館のお知らせ◆

1月26日(月)～2月6日(金)  
蔵書点検のため休館します

返却し忘れていた本・雑誌・CD・ビデオ・DVDなどはありませんか?ありましたらお早めに返却をお願いします。休館中の返却はブックポストをご利用ください。ご迷惑をおかけしますが、皆さんのご協力をお願いします。

2月7日(土)から通常どおり開館します。



1月	コース	場所・時間
6日(火)	熊野福浦	① 熊野多目的集会場 13:30
		② 福浦郵便局前 14:00
7日(水)	稗造	① 東小室バス停 13:20
		② 鶴野屋バス停 13:50
8日(木)		はまなす園 14:00
9日(金)		有縁の荘 14:00
14日(水)	保育所	① ますほ保育園 14:40
		② とぎ保育園 15:00
20日(火)	東増穂	① 八幡公民館 13:10
		② アイリス(老保) 13:30
		③ ますほの里(特養) 14:10
		志賀町デイサービスセンター 14:00
21日(水)	西増穂	① 大福寺干場商店前 13:10
		② 稲敷集会場 13:30
		③ 西増穂郵便局前 13:40
		④ はまなす園デイサービスセンター 13:50
		⑤ とぎ地域福祉センター 14:10
22日(木)	西海浦	① 前浜バス停前 13:30
		② 笹波バス停 13:40
		③ のぞみの里 13:50
		④ 赤崎作業場前 14:00
		⑤ 西海長畑商店前 14:30
		はまなす園 14:00



## 切り絵教室

大切な人に贈るメッセージカード作りを体験しました。子どもたちは真剣な表情でカッターナイフにトライ。器用に直線やハートの形を切りぬいていきます。カードに星やハートのパーツを飾って個性的にア



●志賀町児童館

☎ 32-1724

## 休館日



1月1日(木)～3日(土)、1月4日(日) (臨時休館日)、1月12日(月)、1月18日(日)

レンジ。「ママ大好き」「いつもありがとう」など心のこもったメッセージを添え、可愛いカードに仕上がりました。

## フラワーアレンジメント

クリスマス飾り作りをしました。オアシスにセツカンズギ、金宝樹、赤いポインセチア、松



ぼっくりなどをバランスや配置を考えながら思い思いに差し込みます。同じ材料でも仕上がりは十人十色。華やかな出来栄に子どもたちも大満足。友達と見比べながらクリスマスの彩りを楽しみました。



## パソコンクラブ(年賀状作り)

パソコンで年賀状作りに挑戦しました。児童たちは「ペイント」ソフトを使ってマウスを自由に動かしたり、名前や絵を書く練習をしたりして積極的にパソコンに取り組みます。その後、年賀状作り。「パソコンうまくならないな」といいながら「ケロケロ軍曹」「ヤッターマン」といった絵柄の色彩豊かな年賀状を完成させました。

## お知らせ

12月8日、民生児童委員協議会から児童館、志賀・堀松・富来放課後児童クラブの子どもたちに、もち米60kgを、また、高浜町の村井隆子さんよりたくさんのおもちゃなどの寄贈がありました。嬉しいご好意に感謝いたします。ありがとうございます。

## 正月あそび

新春、児童館では正月遊び、オセロ大会を企画しています。素敵な賞品をたくさん用意してお待ちしています。一緒に遊んで寒い冬を楽しく過ごしましょう。



## 移動児童館

今月の移動児童館は上熊野地区です。1月17日(土) 10時から上熊野公民館にて、牛乳パックでオリジナルのキュービックパズルを作ります。友達と一緒にゲーム遊びも予定しています。多数参加してください。



## 1月の行事予定

10日(土)	正月遊び	13:30～
17日(土)	移動児童館(上熊野公民館)	10:00～
25日(日)	パトンキッズ	13:30～
31日(土)	オセロ大会	13:30～

★申し込み、お問い合わせは  
志賀町児童館 まで TEL 32-1724



## 催し物

### ★新春イベント

1月11日(日)～12日(月・祝)

「スタンプラリー」や「クイズ」でガチャガチャのチャンスを得よう!! 「開運おみくじ」や「日替わり工作」などお楽しみいっぱい。12日はくまっ隊さんの「おはなし会」があるよ。2009年も楽しいイベントを用意してま～す  
☆アリス館に遊びに来てね!!

\*都合により内容を変更する場合があります。



## 工作コーナー

### ★おにきんちゃく

1月4日(日)～2月3日(火)

紙コップを使って、かわいいきんちゃくを作ろう!!

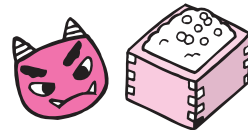

### ★冬のとくべつ工作

1月の土・日限定(1/4、11、12は除く)

何を作るかはアリス館に来てからのお楽しみだよ!!

\*必要な材料はすべてアリス館にそろっています。  
\*都合により内容を変更する場合があります。

12月28日～1月3日  
は休館日です

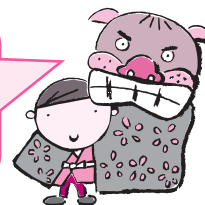

お問い合わせ先……

北陸電力(株)アリス館志賀 ☎ 32-4321

開館時間 9:00～16:30(入館無料)

## 農業委員会委員選挙人名簿の登録申請について

平成21年1月1日現在で調整する農業委員会委員選挙人名簿の登録申請書は、12月中旬に区長(生産組合長)を通じて配布します。地区ごとに取りまとめの上、1月10日までに農業委員会事務局まで提出してください。  
◎選挙人名簿に登録される人  
平成21年1月1日現在で町内に住所があり、平成元年4月1日以前に出生

した人で、次の①②のいずれかに該当する人  
①10アール以上の農地を耕作している人  
②①の者の同居の親族が配偶者で、年間60日以上農地耕作に従事している人  
※詳細については、お近くの農業委員または委員会事務局(☎32-9290)までお問い合わせください。

## 上下水道使用水量のお知らせ

今回検針日	
検針期間	
メーターNo.	
用途・口径	mm
今回検針値	m <sup>3</sup>
前回検針値	m <sup>3</sup>
上水使用水量	m <sup>3</sup>
下水使用水量	m <sup>3</sup>
上水使用料金(税込)	円
下水使用料金(税込)	円
今回料金	円
前金	円
合計額	円

前回分のお知らせ	
前回上水使用水量	m <sup>3</sup>
前回下水使用水量	m <sup>3</sup>
上水使用料金	円
下水使用料金	円

上下水道料金口座振替のお知らせ	
口座振替合計額	円
口座振替日	

使用料変更届出された場合は、旧使用者の氏名・口座振替額が変更される場合がありますので、ご了承ください。  
志賀町上下水道課 TEL 076-32-1811(代表) TEL 076-42-1811(課専用)

## 上下水道課からのお知らせ

毎月、月初めに上下水道使用水量の検針を行っています。その際に、『上下水道使用水量のお知らせ』を発行していますが、1月分(12月使用分)のお知らせから左記のように様式が変わります。  
変更になるのは、下段の『上下水道料金口座振替のお知らせ』についてです。前回分(前月分)のお知らせをし

12月分(11月使用分)のお知らせです。

11月分(10月使用分)の口座振替のお知らせになります。

ていましたが、今回から前回分(前々月分)のお知らせとなります。

『上下水道使用水量のお知らせ』が変わります。

21年1月から

佐藤 高嶋 千絵 和仁	宮田 浩幸 船登久美子	氏名	小浦 賑太 しんた	国門 蓮大 れんた	石田 響 ひびき	中村 聡太 そうた	谷内 結香 ゆづか	高橋 那侑 なゆ	小波 うた	中越 花音 かのん	須磨 ひな	井高 椛 ももじ	氏名	保護者名	本籍または住所	赤ちゃん 10名
東京都	東京都	本籍	善弘 さなえ	幸真 さきま	恭子也 きこ	ともみ	香代子 かしろ	直之 なゆ	亜矢子 あやこ	久喜 ひさき	充康 みつやす	祐介 すけい	千鶴則 ちずのり	義則 よしのり	西海久喜	東京都
東京都	中絶登町	新本籍地	岩田	上柵	上柵	草木	高浜町	高浜町	直海	高浜町	町	西海久喜	羽咋市	羽咋市	羽咋市	羽咋市

木下 若狭 由香	藤本 文恵 ふみ	竹内 祐介 すけい	丹後 幸子 ゆきこ	田中 天眞 あまね	川原 裕美 ゆみ	稲岡 信夫 のぶ	村山 美歌 みか	馬場 信貴 のぶき	成田 美香 みか	家蔵 晃 あきら	南口 阿朱香 あそか	金山 徳浩 とくこう	辻本 貴子 たかこ	滝岡 尚人 なおと	池田 辰明 たけあき	泉 明 あきら	中田 絵美 えみ	若狭 弘樹 ひろき	岡 秀美 ひな	堀野 和世 わよ	藤本 忍 しのぶ	出島 善彦 ゆきひこ	坂口 善彦 ゆきひこ	桶谷 ゆり ゆり	深見 巧 たかし	中越 美里 みり	寺田 亨平 こうへい		
白山市	赤崎	福野	小松市	中絶登町	高浜町	高浜町	七尾市	高浜町	高浜町	直海	直海	富山市	米町	米町	矢野	矢野	高浜町	高浜町	里本江	里本江	坪野	坪野	珠洲市	珠洲市	羽咋市	羽咋市	高浜町	白山市	白山市
白山市	小松市	高浜町	高浜町	高浜町	高浜町	高浜町	高浜町	高浜町	高浜町	高浜町	高浜町	高浜町	高浜町	高浜町	高浜町	高浜町	高浜町	高浜町	高浜町	高浜町	高浜町	高浜町	高浜町	高浜町	高浜町	高浜町	高浜町	高浜町	高浜町

浜野 吉田 栄次郎	宮本 楠 つね	川幡 三智子 みちこ	平島 照子 あきこ	柳川 芳子 よし	油谷 秀夫 しゅうぶ	岡田 琢枝 たくえ	青岸 貞男 さだお	江口 喜知 きち	高澤 英則 えいすけ	障子 正充 まさみ	宮崎 英充 えいすけ	野崎 充健 みつたけ	坂本 健 けん	大谷 美子 みこ	中岡 達博 たつひろ	加賀 美博 みひろ	田平 一也 かず	背川 純子 じゆん	中川 純子 じゆん	小泉 純子 じゆん	加藤 喜久雄 きくお	青山 弘 ひろ	飯山 由雄 ゆゆう	松本 光子 みつこ	藤井 光子 みつこ	前田 善松 ぜんすけ	山村 善松 ぜんすけ	山守 信正 のぶまさ	山下 清正 しみず	川端 敏子 としこ	番匠 知子 ともこ	山口 知子 ともこ	木村 義松 よしのり	桑原 義松 よしのり		
91歳	96歳	94歳	78歳	74歳	79歳	81歳	90歳	73歳	90歳	103歳	89歳	71歳	27歳	30歳	75歳	68歳	73歳	77歳	73歳	81歳	78歳	82歳	75歳	56歳	95歳	89歳	100歳	89歳	80歳	76歳	87歳	86歳	83歳	97歳	82歳	92歳
高浜町	五里町	高浜町	印内	大鳥居	笹波	上柵	高浜町	福井	西海	川尻	富来地頭	鹿頭	北吉田	上野	上野	高浜町	徳田	赤住	五里町	直海	安部屋	高浜町	徳田	徳田	給分	梨谷	矢野	釈堂	仏木	米町	赤崎	矢野	福野	上野	大島	中野

### 戸籍のまど

【お断り】  
このコーナーは、当町で届出し、希望がある方のみ掲載しています。他市町村での届出を予定し、掲載を希望する場合は届出書の余白に「広報掲載希望」と書き下さい。

(11月受付分)

#### 町の人口

12月1日現在

総人口	24,116人
男	11,438人
女	12,678人
世帯数	8,078世帯

### おくやみ

氏名

年齢

本籍または住所

38名

答谷 美幸  
三三 明明  
三三 明明



# 1月の 休日在宅当番医 休日夜間当番薬局

※診療時間は、午前9時から正午までです。受診の際には、事前に病院へ電話連絡してください。  
※休日夜間当番薬局 時間/午後8時～午前8時

	当番医名	住所	電話番号	当番薬局	住所
1日 (木・祝)	とどろき医院	羽咋市鶴多町	22-7855	ま と ば 中 央 薬 局	羽咋市的場町
	保志場内科クリニック	羽咋市的場町	22-0807		
2日 (金)	平場内科クリニック	羽咋市中央町	22-0238	クスリのアオキ羽咋店 青木二階堂薬局	羽咋市石野町
	松沼医院	宝達志水町敷波	29-3188		
3日 (土)	田村眼科クリニック	羽咋市鶴多町	22-0026	笠原健招堂薬局 A コーポ店	志賀町里本江
	志賀クリニック	志賀町高浜町	32-5307		
4日 (日)	羽咋診療所	羽咋市柳橋町	22-5652	羽咋菜の花薬局	羽咋市柳橋堂田
	四蔵医院	志賀町仏木	37-1030		
11日 (日)	金田内科医院	羽咋市千里浜町	22-2864	高 田 薬 局	羽咋市川原町
	向病院	志賀町富来領家町	42-1151		
12日 (月・祝)	加藤病院	志賀町高浜町	32-1251	カワサキ薬局	羽咋市旭町
	おおの整形外科クリニック	羽咋市鶴多町	22-8858		
18日 (日)	松江外科胃腸科医院	羽咋市松ヶ下町	22-7888	赤 川 薬 局	志賀町末吉
	ひよりクリニック	志賀町富来地頭町	42-2300		
25日 (日)	松柳医院	羽咋市島出町	22-0011	富来あおぞら薬局	志賀町富来地頭町
	疋島クリニック	羽咋市旭町	22-1205		

# 平成21年度 町臨時職員を募集します

職種	区分	人員	職務内容	応募資格	勤務期間・時間	賃金
A 保育士 (町内保育園)	嘱託員	3名	保育園の保育業務	保育士資格を有する人、または平成21年3月末日までに取得見込みの人	H21.4.1～22.3.31 8:30～17:15 ※変則勤務時間有	月額 144,500円
B 児童クラブ指導員 (町内放課後児童クラブ)	臨時職員	1名	放課後児童クラブの指導	教員免許若しくは保育士資格または児童クラブなど勤務経験のある人	H21.4.1～H21.9.30 ※半年間を限度に雇用延長有 10:15～19:00 ※変則勤務時間有	時給 850円
C 調理員 (町内保育園)	嘱託員	4名	保育園の調理業務	調理師免許を有する人(取得見込み含む)、または保育所調理業務の経験のある人	H21.4.1～H22.3.31 8:30～17:15	月額 137,200円 ※調理師資格の無い場合 133,100円
D 調理員 (学校給食共同調理場)	臨時職員	1名	学校給食の調理業務	資格は問わない	H21.4.1～H21.9.30 ※半年間を限度に雇用延長有 8:15～16:15 ※変則勤務時間等：学校が休業のため給食業務がない場合は勤務を要しない	時給 790円 ※ただし、調理師免許または栄養士免許の有資格者の場合 820円
E 運転手及び 学校校務員 (富来中学校)	嘱託員	1名	マイクロバス運転業務および学校校務	自動車運転免許(大型一種または二種)を有する人	1日につき8時間とし、勤務開始および終了時間は学校長の定める時間	月額 137,200円
F 学校校務員 (富来小学校)	臨時職員	1名	富来小学校の校務	資格は問わない	H21.4.1～H21.9.30 ※半年間を限度に雇用延長有 8:30～17:15	日額 5,900円
G 図書館司書 (富来図書館)	嘱託員 又は 臨時職員	2名	富来図書館の司書	司書資格を有する人または大学を卒業し、司書資格の取得に意欲のある人	H21.4.1～22.3.31 8:30～17:15 ※変則勤務あり 休館日：月	月額 144,500円 ※司書資格のない人 140,100円
H プール受付 等業務員 (富来海洋センター)	臨時職員	1名	海洋センターの窓口および監視業務	資格は問わない	H21.4.1～H21.9.30 ※半年間を限度に雇用延長有 8:30～17:30 ※変則勤務時間有 休館日：月	日額 6,400円
I 医療事務補助員 (志賀クリニック)	嘱託員	1名	志賀クリニック医療事務	医療事務技能資格を有する人 ※診療報酬請求事務能力認定試験、医療事務技能審査試験の資格、または同等の資格を有する人	H21.4.1～22.3.31 8:30～17:30 ※変則勤務時間有	月額 144,500円
J 医療事務補助員 (富来病院)	嘱託員	1名	富来病院受付事務	医療事務技能資格を有する人または医療事務経験3年以上有する人	H21.4.1～H22.3.31 8:30～17:30 ※変則勤務時間有	月額 144,500円
K 薬局補助員 (富来病院)	臨時職員	1名	富来病院薬局事務	資格は問わない	H21.4.1～H21.9.30 ※半年間を限度に雇用延長有 8:30～17:30 ※変則勤務時間有	日額 5,900円
L 診療報酬審査 事務補助員	日々雇用 職員	1名	住民課	医療事務技能資格または診療報酬審査事務の経験のある人	H21.4.1～H21.9.30 ※半年間を限度に雇用延長有 8:30～17:30	日額 6,800円 有資格者または3年以上の勤務経験のある場合

※賃金は勤務経験年数により増額する場合があります。

◇勤務条件 詳細は役場総務課、富来支所に備え付けてある「志賀町臨時職員等募集要項」、または志賀町ホームページで確認してください。

◇申込期間 平成20年12月26日(金)から平成21年1月23日(金)

◇申込方法  
・申込期間内に所定の申込用紙(総務課、富来支所で交付及びホームページでダウンロード)に必要事項

を記入し、必要書類を添付の上、志賀町役場(総務課)へ提出してください。

・郵送の場合は、封筒の表に「臨時職員申込書」と朱書きし、郵送してください。(当日消印有効)

◇選考方法 面接試験により選考します。

◇選考試験 期日：平成21年2月8日(日)(予定)  
会場：志賀町役場

◇問い合わせ先 役場総務課人事担当(☎32-9311)