

・弁護士（元高等検察庁検事）
愛知学院大学法科大学院特任教授
國田 武二郎（堀松出身）

東京地検、名古屋地検、横浜地検、岡山地検、福井地検等で捜査・公判検事として財政・経済事犯、公安・労働事犯、選挙事犯、暴力事犯、風紀・麻薬事犯、外国人犯罪、少年犯罪、交通事犯など数多くの事件を担当。仙台高等検察庁検事として若手検事の指導育成にもあたる。平成15年6月、愛知県弁護士会に弁護士登録。あすなろ法律事務所という名称で法律事務所を開設し、弁護士として活動。また、愛知学院大学法科大学院特任教授として法科大学院で教鞭を取っている。平成20年から愛知・三重両県の産業保険推進センター産業保健相談員、年金記録確認愛知地方第三者委員に就任、その他、愛知県警察学校で講師。

法 相 談 律

職場におけるメンタルに関する諸問題

Q1…夫はもともと几帳面な性格ですが、最近会社の仕事が忙しくて、残業が長く、帰宅が夜12時を過ぎることはざらになり、土日でも出勤していました。このごろ様子がおかしくなり、家でもボーッとしている時間が長く、しきりに疲れやすいと私たちに訴えています。これは労働災害として、労災保険はもらえるのでしょうか。

A…労働災害としての精神障害

最近では厳しい経済情勢や国際的競争の激化から、企業はさまざまなリストラ策をとり、賃金体系も年功序列型から成果主義賃金体系を採用する例が増えています。他方、ITを始めとする技術革新も目覚ましく、企業従業員は新しい技術等の習得を迫られており、そのため、近年仕事に対する強いストレスから、脳血管・虚血性心疾患や精神障害に陥ったり、自殺をしたりする人が増えています。お尋ねの症状からみると、ご主人はうつ病の疑いがありますが、このような精神障害が労働災害として認められるには次の要件が必要とされています。

業務起因性

労災保険法は、労災保険が給付される労働災害は、「業務上」の負傷、疾病、傷害または死亡でなければならずと規定してい

ます。つまり、あるケガや病気に対して労災保険が給付されるには、その疾病が業務上のものでなければならぬとされ、業務上であるというためには、その疾病が業務に起因する事が必要とされています。これを「業務起因性」といいます。業務中に機械操作によって負傷した場合には容易に業務起因性は認められますが、精神障害の場合には本人の素因などもあって、どのような場合に業務起因性を認めるのか、その判定が困難なケースが多いのです。

そこで、厚生労働省では、増加する精神障害などの労災請求に対処するため、平成11年に「心理的負荷による精神障害などに係る業務上外の判断指針」を作成して通達として出しました。

判断指針

この判断指針は複雑ですが、次の3つを精神障害が業務起因性を持つための要件としています。

①判断指針の対象とされる精神障害を発病していること
例えば、統合失調症、うつ病などが該当します。

②その発病前、おおむね6カ月の間に、業務による強い心理的負荷があったこと

③業務以外の心理的負荷および個体的要因によって発病したとは認められないこと（す

なわち、もともと素質的に精神障害を有していれば、認められないといえます。）

※統合失調症：平成14年8月に開催された日本精神神経学会総会で「精神分裂病」の病名は正式に「統合失調症」に変更されました。これを契機にこの病気にに対する誤解や差別が是正されることが期待されています。

お尋ねの例では、

① ①についてうつ病または「指針」で対象とされている精神障害にかかっているかどうか問題となり、専門の医師の診断が必要でしょう。

② ②については、さらに指針で心理的負荷の評価について詳しく判断基準を示していますが、仕事量の増大や勤務時間の長時間化が顕著で、特に心理的負荷が過重な場合には、業務起因性が認められることとなります。長時間労働の目安ですが、1か月あたりの残業時間が45時間を超えて長くなるほど、業務と発症の関連性が認められやすくなり、80時間を超えると業務と発症の関連性は強いと考えられています。また、休日のない連続勤務が長く続くほど、業務と発症との関連性が強くなると考えられています。ご質問の場合、残業が長時間にわたっていて、休日も少ないようですが、後日労働基準監督署等専門家に相談するときのためにも、残業時間や休日等に関する資料がある程度整理しておくことが大切です。

③ ③については、ご主人や家族、親友たちとの離婚・事故・重病・死亡など、本人の金銭

関係のトラブル、災害等の有無や本人の既往歴、性格傾向などが問題となります。

お尋ねではご主人は几帳面な性格のようですが、過去に既往歴がなく、それまでの生活史でも適応状況に特別の問題がなければ、性格が几帳面というだけで問題とされることはありません。

Q2：労災保険の支払いを求める以外に、何か法律的な救済を求めることができますでしょうか。

A：労災保険と民事責任

労災保険は、労働者の傷病について業務起因性（および「業務遂行性」）が認められれば給付され、使用者ないし事業主の過失は問題とされません。この点で過失責任主義を原則とする民事責任とは異なります。一方労災給付の休業補償給付は、給付基礎日額（おおまかにいえば給与額）の6割で、休業特別支給金を含めてもその8割であること、後遺障害に対する障害補償給付も、定率化されていて、民事責任がある場合に認められる逸失利益や慰謝料額には満たないことなどの点で、民事責任より低額といえます。そこで労働者は当該疾病発生について使用者に責任が認められる場合には、労災給付を受けるだけでなく、それに加えて使用者に対する民事責任の追及をすることができま。その場合、使用者は労災給付を受けた額の限度で民法上の責任は免れるとされています。

不法行為責任と安全配慮義務

労働者が使用者に対して追及できる民事責任は、一つは、不法行為責任ですが、損害賠償請求権の時効が3年であること、立証責任（真偽不明の場合に敗訴となる危険を負担すること）が請求者側にあることなどから、不法行為責任を追及することは必ずしも労働者側にとって容易ではありません。そこで、使用者は労働契約上の付随義務として、労働者に信義則上その安全を配慮する義務を負うとの説が唱えられ、判例も安全配慮義務を認め、その具体的内容としては、「労働者の生命および身体を危険なことから保護するよう配慮すべき義務」であるとされています。なお、安全配慮義務は直接の使用者でなくても認められる可能性があり、派遣先はもちろん、請負先がこの義務を負う場合もあります。その結果、労働災害の被害者は、労災給付を求めるとともに、使用者に対して民事責任のうち安全配慮義務違反を理由として、労災給付で不足する分を追及する例が多くなっています。

医師による面接指導

なお、直接的な救済制度ではありませんが、労働安全衛生法が改正され、事業者は、時間外労働が1月あたり100時間を超え、疲労の蓄積が認められるときは、労働者の申し出を受けて、医師による面接指導を行わなければならないこととなりました。また、厚生労働省のホームページでは、労働者本人による自己診断のための「労働者の疲労蓄積度チェックリスト」が公開されていますので、一度見てください。



3月20日(祝) オープン

フローリィに春がやってきました!!

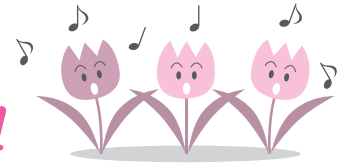

3月のイベント

☆志賀中学校吹奏楽部演奏会

3月20日(祝) 14時～

☆『エネルギー実験ショー』

3月21日(土) 14時～

参加費無料 定員40名

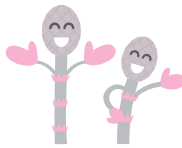

☆『アリス館志賀&フローリィ2会場クイズラリー』

3月20日(祝)～22日(日)・3月28日(土)・29日(日)

★4月も様々なイベント盛り沢山!!

◇花の教室 ・要予約(1週間前まで)

☆『春の寄せ植え教室』

3月21日(土)10時30分～ 参加費3,000円

◇今月のギャラリー

『本多達郎 飾面の世界』

3月20日(祝)～4月30日(木)

☆ギャラリー出展者募集

※詳しくはお問い合わせください

お問い合わせ先 …… FLEURI

花のミュージアム フローリィ
☎ 32-8787

アリス館志賀

催し物

★春休みるんるんイベント

3月20日(祝・金)～22日(日)

20日は「エコ工作*スペシャルデー」、
21日は「アットおどろく実験ショー」、
22日は「スペシャルアニメ上映会」があるよ。
他にも楽しいこといっぱい準備してま～す。
みんなアリス館に遊びに来てね!!

★2会場クイズラリー

3月20日(祝・金)～22日(日)

28日(土)・29日(日)

アリス館からフローリィへ行くクイズラリーだよ。
それぞれのクイズに答えて、プレゼントをゲット!

*都合により内容を変更する場合があります。



工作コーナー

★ひな祭り工作

2月4日(水)～3月3日(火)

かわいい壁飾りを作ろう!!



★ブンブン

ハニビーバッグ

3月4日(水)～4月8日(水)

折り紙で小さなバッグを作ろう!!



★冬のとくべつ工作

3月の土・日限定(3/20～22は除く)

何を作るかはアリス館に来てからのお楽しみだよ!!

*必要な材料はすべてアリス館にそろっています。

*都合により内容を変更する場合があります。

お問い合わせ先 ……

北陸電力㈱アリス館志賀 ☎ 32-4321

開館時間 9:00～16:30(入館無料)

上原 千花	小門前 結麻	余海 雄飛	福島 充希子	東 謙真	大石 湧也	干場 幹太	宮武 小雪	藤本 空音	若平 一悟	田畑 愛	成田 莉菜	氏名								
佳寿美	信二	由妃	哲也	香世	洋樹	恵子	朋尚	里香	清孝	幸拓	京子	孝司	智洋	洋絵	紀仁	望一	広一	晶子	英治	保護者名
高浜町	徳田	矢田	火打谷	高浜町	安部屋	火打谷	高浜町	坪野	高浜町	高浜町	梨谷小山	本籍または住所								

赤ちゃん
12名

戸籍のまど

【お断り】
このコーナーは、当町で届け出をし、希望者のみ掲載しています。他市町村での届け出を予定し、掲載を希望する場合は届出書の余白に「広報掲載希望」とお書きください。

(1月受付分)

町の人口

(2月1日現在)

総人口	24,070人
男	11,421人
女	12,649人
世帯数	8,073世帯

南 智子	大矢 きく	小西 由紀子	藤見 忠男	松下 清次	矢萩 一江	漆原 ふよ	矢萩 正子	不動 勝二	氏名
41歳	75歳	73歳	65歳	85歳	90歳	90歳	84歳	97歳	年齢
富来七海	安津見	西海千浦	町居	百浦	高浜町	八幡	高浜町	矢駄	本籍または住所

坂本 紫織	畑中 一博	能登 美幸	杉野 優	高野 利佳	駒井 潤	大家 晃子	高橋 一朗	氏名
中浜	西海風無	粟領家	羽昨市	羽昨市	羽昨市	小室	七尾市	本籍
西海風無	西海風無	羽昨市	羽昨市	矢蔵谷	七尾市	新本籍地	4組	

おくやみ
32名

ご結婚
4組

編集後記

久しぶりの編集後記です。さて、3月といえば別れ、旅立ちの季節ですが、みなさんの周りでも卒業や退職などで新しい生活をスタートさせる人もいます。私が尊敬している人も夢をかなえるために新たな道を歩もうとしています。積み重ねてきた努力と新たな道へ進むことを決断した勇気で、必ず実現してくれると思います。私ももっと読みやすい広報が作れるように努力していきたいです。

白山 鈴江	吉島 キクノ	里見 キミ子	坂口 よし子	浦山 みち子	濱辺 あや	大田 初子	上地 猛	當麻 友次	西村 孝	大島 静枝	小林 久子	泉 金正	岡野 子未	品川 清作	角谷 義一	菊田 はつ子	川島 望	丸山 眞策	橋田 清一	辻 十次郎	越後 清	升田 矯一郎
74歳	98歳	81歳	77歳	94歳	92歳	67歳	77歳	86歳	78歳	80歳	98歳	70歳	79歳	100歳	89歳	93歳	95歳	96歳	79歳	96歳	80歳	77歳
矢駄	大福寺	赤住	福野	赤崎	粟領家	小室	草江	八幡	赤崎	館開	館開	百浦	前浜	赤崎	粟領家	高浜町	相神	和田	小浦	末吉	大島	高浜町

3月の 休日在宅当番医 休日夜間当番薬局

※診療時間は、午前9時から正午までです。受診の際には、事前に病院へ電話連絡してください。
※休日夜間当番薬局 時間/午後8時～午前8時

	当番医名	住所	電話番号	当番薬局	住所
1日 (日)	押水クリニック(内)	宝達志水町門前	28-8301	押水瑠璃光薬局	宝達志水町萩市
	保志場内科クリニック	羽昨市の場町	22-0807		
8日 (日)	新谷医院(胃・循)	志賀町末吉畷	32-3311	くすりのまき薬局	宝達志水町今浜
	福田整形外科医院	羽昨市釜屋町	22-6311		
15日 (日)	いがわ内科クリニック	羽昨市鶴多町	22-7800	羽昨菜の花薬局	羽昨市柳橋堂田
	池野整形外科医院	志賀町高浜町	32-0040		
20日 (祝)	岡田医院(内)	志賀町富来領家町	42-1921	クスリのアオキ羽昨店 青木二階堂薬局	羽昨市石野町
	松江外科胃腸科医院	羽昨市松ケ下町	22-7888		
22日 (日)	ひよりクリニック(内・外)	志賀町富来地頭町	42-2300	鶴多あおぞら薬局	羽昨市石野町
	松江産婦人科内科医院	羽昨市島出町	22-2479		
29日 (日)	松柳医院(内)	羽昨市島出町	22-0011	ヒラバ薬局	羽昨市川原町
	羽昨池野整形外科医院	羽昨市南中央町	22-0254		