



INDEX

| | | |
|--------------|-------|-------|
| 西海大漁鍋 | | 2 |
| 住民課からのお知らせ | | 3~5 |
| まちかどルポ | | 7 |
| 情報パーク | | 8~12 |
| 生活安全課からのお知らせ | | 13 |
| 生涯学習だより | | 14~16 |
| 健康カレンダー | | 17 |



今年も大盛況の大漁鍋

2月11日(祝)に県漁協西海支所で「冬の日本海波祭り大漁鍋大会」が行われ、町内外からの大勢の人で賑わいました。

この大漁鍋大会は、地元の西海公民館が、漁協や小型漁船会、青壮年、女性団体などの協力を得て、毎年、舟祭に合わせて開催しています。



①

早朝から多くの人が大漁旗に彩られた会場に詰めかけ、午前10時に公民館長の 大野堯さんが、開始の合図を出すと、我先にと地元の獲れたて鮮魚を求めて大行列、魚はあっという間に売り切れてしまいました。



②

メインの大漁鍋にはカニやタラ、甘エビがたっぷり入り、器からあふれんばかりの具だくさん海鮮汁。こちらにも長蛇の列ができ、八百食があつという間に完売してしまいました。来場者は「いいダシが出るわほんとに幸せやわいね」と満面の笑みで話してくれました。



③

他にも、シーフードカレーや岩のり、地元の食材を使った炊き込みご飯などにも人気が集まり、午前中でほぼ売り切れとなる盛況ぶりでした。また、大会を盛り上げようと餅つきが行われ、来場者に無料で振舞われたり、富



④

木神幸太鼓が力強い響きを披露し、イベントに花を添え、大会は大いに盛り上がりました。

- ① 来場者でごった返す会場
- ② 大忙しの販売ブース
- ③ 新鮮な魚介類を買い求める人達
- ④ 鮮やかな大漁旗と美味しそうな湯気が会場を包む
- ⑤ 富木神幸太鼓の力強い演奏が観客を魅了する



⑤

国民健康保険 加入や脱退の届け出は忘れずに！

国民健康保険は、職場の健康保険などとは違い、加入するときや脱退するとき、加入者自らが届け出をしなければなりません。

手続きは、異動があった日から14日以内に住民課窓口または富来支所総合窓口まで届け出をしてください。

国保に加入するときの例

- ほかの市区町村から転入したとき
(職場の健康保険などに加入していないとき)
- 職場の健康保険などをやめたとき
- 国保加入者の子どもが生まれたとき
- 生活保護を受けなくなったとき

国保の加入手続きが遅れると…

- 保険証がないため、その間の医療費は全額自己負担となります。
- 保険税は、加入の届け出をした月からではなく、資格を得た月の分から納めていただきます。したがって届け出が遅れた場合でも、加入した月までさかのぼって、保険税を納めなければなりません。

国保を脱退するときの例

- ほかの市区町村へ転出するとき
- 職場の健康保険などに加入したとき
- 国保加入者が死亡したとき
- 生活保護を受けはじめたとき

国保の脱退手続きが遅れると…

- 保険証があるため、うっかりそれを使って医療を受けた場合には、町が負担した医療費を後で返さなければなりません。
- ほかの健康保険に入ったとき、国保を脱退する届け出をしていないと、そのまま保険税を二重に支払ってしまうことがあります。

保険証は大切に！

国民健康保険被保険者証(保険証)は国保の被保険者(加入者)であることの証明であり、病气やけがなどでお医者さんにかかるときに窓口で提示すれば、医療費の一部を負担するだけで医療が受けられます。取り扱いには十分気をつけて、大切に保管しましょう。

70〜74歳の人の場合は

70歳になると、国保の保険証とは別に、医療機関の窓口で支払う自己負担割合が記載されている「国民健康保険高齢受給者証」が交付されます。

自己負担額は、「一般」の人は1割、「現役並み所得者」の人は3割負担となります。

※平成21年4月1日から1割負担の人は2割となる予定でしたが、経過特例措置継続のため、平成21年度も1割のまま据え置かれることになりました。
新しい高齢受給者証は3月中に郵送する予定です。

◆お問い合わせ◆ 住民課 国保・年金係

自覚症状もなく、ひそかに進む腎臓病を みつけるのは健診です！

『自分の腎臓を守りませんか』

近年、全国的にも人工透析患者が増加していますが、志賀町国民健康保険では、腎機能を把握できる検査として「尿蛋白」「尿酸」「尿潜血」も併せて実施し、腎臓病の早期発見に努めています。



～健診未受診、本当に大丈夫？～

【自覚症状が出て受診、そのまま人工透析となった A さんの事例】

54 歳 → 60 歳 → 61 歳



高尿酸血症 高脂血症

物が白っぽく見える
むくみ、体がだるい
貧血、吐き気、呼吸困難

受診

即入院
透析開始

不全の症状出現！

いきなり透析になるなんて…
もっと早く気付きたかった。

この段階で気づく
にはどうすれば
よかったですでしょう

気づく方法があるんです!!!

自覚症状が出る前の腎臓の変化が分かる検査があります!!

それは **GFR (糸球体ろ過量)**
⇒ いらないものを捨てる力を見ます。

GFRは 3項目から計算します。

- ①年齢 ②性別
- ③血清クレアチニン(血液検査)
で分かります。

そこで、**特定健診が重要なのです！**

毎年必ず健診を受け、健診結果を有効に活用し大切な臓器である腎臓を守りましょう！

学生納付特例は3月末までです。4月には再申請が必要です。

対象者：短大・大学・各種専修・専門学校生の人で、引き続き同一の学校に在学し平成21年度も学生納付特例を受けようとする学生は、再申請をお忘れなく。

学生納付特例は、免除ではありません。**納付猶予です！**

卒業・就職したら**追納**をお忘れなく

○納付猶予の保険料を納付希望される場合は追納の申し出が必要です。

学生納付特例は、年金の受給資格期間に算入されますが、年金額には反映されません。

そこで、10年以内であれば本人の申出により猶予された月の保険料を納付することができます(ただし3年度目以降に追納する場合には経過期間に応じて加算額がかかります)。

なお、追納される場合は先に経過した月から順に納めなければなりませんので注意してください。

- (例)・平成19年度の学生納付特例承認期間について平成22年3月末までに追納する場合は加算額はかかりません。
- ・平成18年9月の学生納付期間の追納期限は平成28年9月末となります。(最終納付期限は10年目にあたる月の月末です。)

前納・口座振替をお勧めします。

口座振替で1年分を前納すると、**3,690**円の割引！

現金で1年分を前納すると、**3,120**円の割引！

口座振替の早割を利用すると毎月**50**円のお得(年間**600**円)

平成21年4月分から
保険料改定

月額 **14,660**円

年間納付額
175,920円

口座振替のお申し込み方法

- 各金融機関の窓口、または社会保険事務所で受け付けています。
- 申し込みには基礎年金番号の記入が必要です。
年金手帳や納付書であらかじめ確認してください。通帳、金融機関届出印鑑を持参してください。

◆手続き・お問い合わせは

七尾社会保険事務所 0767-53-6511 役場国保年金係 32-9121 (直通) 町内IP電話 8-32-9121

3月 しかチャンネル番組ガイド

(や): やすらぎテレビ (か): かがやきテレビ (う): うるおいテレビ
(い): いきおいテレビ (ふ): ふれあいテレビ (み): みらいテレビ

| 曜日 時間 | 月・水・金 番組内容 | 火・木 番組内容 | 土・日 番組内容 |
|----------|---|--|-----------------------------|
| 6:00 | (や)介護予防のための筋力トレーニング 文字放送 | (か)裁判員制度広報映画『審理』 文字放送 | (う)志賀町の文化財-第2回- 文字放送 |
| 7:00 | (い)小学生ものづくり教室 文字放送 | (ふ)ただただ志賀町 文字放送 | (み)しかチャンニュース 文字放送 |
| 8:00 | (う)志賀町の文化財-第2回- 文字放送 | (み)しかチャンニュース 文字放送 | (や)介護予防のための筋力トレーニング 文字放送 |
| 9:00 | 北國新聞ニュース | 北國新聞ニュース | (ふ)ただただ志賀町 文字放送 |
| 10:00 | (か)裁判員制度広報映画『審理』 文字放送 | (や)介護予防のための筋力トレーニング 文字放送 | (い)小学生ものづくり教室 文字放送 |
| 11:00 | (ふ)ただただ志賀町 文字放送 | (い)小学生ものづくり教室 文字放送 | (う)志賀町の文化財-第2回- 文字放送 |
| 12:00 | (み)しかチャンニュース 文字放送 | (う)志賀町の文化財-第2回- 文字放送 | (か)裁判員制度広報映画『審理』 文字放送 |
| 13:00 | 北國新聞ニュース | 北國新聞ニュース | 北國新聞ニュース |
| 14:00 | (や)介護予防のための筋力トレーニング 文字放送 | (か)裁判員制度広報映画『審理』 文字放送 | (み)しかチャンニュース 文字放送 |
| 14:45 | 北陸電力志賀原だより | 北陸電力志賀原だより | 北陸電力志賀原だより |
| 15:00 | (い)小学生ものづくり教室 文字放送 | (ふ)ただただ志賀町 文字放送 | (や)介護予防のための筋力トレーニング 文字放送 |
| 16:00 | (う)志賀町の文化財-第2回- 文字放送 | (み)しかチャンニュース 文字放送 | (ふ)ただただ志賀町 文字放送 |
| 17:00 | (か)裁判員制度広報映画『審理』 文字放送 | (や)介護予防のための筋力トレーニング 文字放送 | (い)小学生ものづくり教室 文字放送 |
| 18:00 | (ふ)ただただ志賀町 文字放送 | (い)小学生ものづくり教室 文字放送 | (か)裁判員制度広報映画『審理』 文字放送 |
| 19:00 | 北陸電力志賀原だより 文字放送 | 北陸電力志賀原だより 文字放送 | 北陸電力志賀原だより 文字放送 |
| 19:30 | 北國新聞ニュース | 北國新聞ニュース | 北國新聞ニュース |
| 20:30 | 文字放送 | 文字放送 | 文字放送 |
| 20:45 | 北陸電力志賀原だより | 北陸電力志賀原だより | 北陸電力志賀原だより |
| 21:00 | (み)しかチャンニュース 文字放送 | (う)志賀町の文化財-第2回- 文字放送 | 第3回志賀町駅伝競走大会(前編) |
| 22:00 | (や)介護予防のための筋力トレーニング 文字放送 北陸電力志賀原だより | (か)裁判員制度広報映画『審理』 文字放送 北陸電力志賀原だより | 第3回志賀町駅伝競走大会(後編) |
| 23:00 | (い)小学生ものづくり教室 文字放送 | (ふ)ただただ志賀町 文字放送 | (う)志賀町の文化財-第1回- |
| 24:00 | 北國新聞ニュース | 北國新聞ニュース | 北國新聞ニュース |
| 25:00 | 終了 | 終了 | 終了 |

※都合により、放送内容を一部変更することがあります

■ 介護予防のための筋力向上トレーニング

介護予防のためのマシンを利用することなく、手軽に行える筋力向上トレーニングを紹介します。

■ 小学生ものづくり教室

小学生にもものづくりの楽しさを体験してもらうため、町内の小学生を対象に「ものづくり教室(ラジオ製作)」が行われました。

■ シリーズ志賀の文化財

志賀町にある文化財を紹介するシリーズです。
第2回は、高爪神社です。

■ 裁判員制度広報映画『審理』

裁判員裁判の「審理」をメインに、分かりやすくなった刑事裁判の姿が描かれています。

■ たった志賀町『平成21年志賀町成人式』

1月11日に能登ロイヤルホテルで開催された成人式の様子をお送りします。



将来への決意を新たに



立志式の様子

志賀町文化ホールで志賀中と富来中の2年生205人が2月6日(金)に立志式を行いました。

式では、細川町長や戸坂議長、青山教育長が祝辞を述べ、生徒を代表して志賀中の若狭なごみさん、富来中の向田圭佑君が作文を発表しました。この後、未来への自分にあてた手紙を生徒全員がタイムカプセルへ入れました。この手紙は、6年後の成人式の時に開封されます。

また、フリーアナウンサーの平山貴人さんが「もう少しの頑張りで!」と題して記念講演を行いました。



2月13日(金)に金沢海上保安部が志賀町沖に漂流していたコンテナを発見した久木喜久彦さんとコンテナを回収した南建設に感謝状を贈りました。

県漁協西海支所組合員の久木さんは、4日の朝、漁場に向かって浮かんでいるコンテナを見つけて通報しました。金沢海上保安部が到着する1時間30分の間、監視し続け、「仲間が漁場へ向かうし、自分も行きたかったけど、保安部に引き渡すまでは監視しとらなと思ってました」と苦笑いしながら話しました。

南建設は富来漁港で作業中に海上保安部からコンテナの回収要請を受けて、迅速に回収に当たりました。



金沢海上保安庁から久木さんと南建設に感謝状



感謝状を持つ久木さん(左)と北社長(右)

自衛隊入隊予定者激励会



今春入隊予定の新町さん(左から2番目)

2月17日(火)に志賀町役場で自衛隊入隊予定者激励会が行われました。

この会には、父兄会志賀支部長、自衛官募集相談員が入隊予定の新町良成さんを激励しました。

坪野副町長と自衛隊石川地方連絡部長が励ましの言葉を述べ、記念品などを贈りました。新町君は「一生懸命頑張ります」とお礼の言葉を述べました。

納税は
お忘れなく!!

納税のお知らせ
 国民健康保険税の納期限は3月31日(火)までです。

相談

無料法律相談を開催します

◆とき 3月30日(月)
 ◆ところ 役場本庁相談室
 午前10時から午後4時

◆相談弁護士 國田武一郎弁護士
 士(堀松出身・名古屋在住)

◆相談時間 1人30分(要予約)
 ◆募集定員 9名(予定)
 ※定員になり次第締め切ります。
 ※申込用紙は住民課と富来支所
 総合窓口にあります。

◆お問い合わせ先 住民課
 ☎32-9121
 町内P電話 8-32-9121

総合相談(無料)

総合相談所を町内2カ所で開設します。どちらの地域でも相談できます。お気軽にお越しください。※秘密は厳守します。

◆相談員 行政相談員、人権擁護委員、民生・児童委員、司法書士が相談に応じます。

《志賀地域》

◆とき 3月13日(金)
 午前10時～午後3時

◆ところ 志賀町文化ホール2階
 ◆お問い合わせ先
 志賀町社会福祉協議会
 ☎32-1363

《富来地域》

◆とき 3月10日(火)
 午前10時～午後3時

◆ところ 富来行政センター2階
 ◆お問い合わせ先
 志賀町社会福祉協議会富来支所
 ☎42-2545

ハローワーク相談

◆とき 3月18日(水)
 午後2時～3時30分

◆ところ 富来活性化センター
 ◆お問い合わせ先
 商工観光課 ☎32-9341
 町内P電話 8-32-9341

母子自立支援相談

母子家庭の方々の相談に応じています。くらしのこと、子

ものこと、貸付金のこと、就職のことなど、どんなことでもお気軽に相談ください。

◆とき 3月26日(木)
 午前10時～午後3時
 ※毎月第4木曜日

◆ところ 役場相談室
 ◆お問い合わせ先
 子育て支援課 ☎32-9122
 町内P電話 8-32-9122

志賀町要保護児童対策協議会より

「里親制度を知っていますか」

子ども達が健やかに成長していくためには、家庭の温かい愛情が大切です。しかし、さまざまなお事情から家庭で暮らすことができない子どもたちがいます。このような子どもたちを自分の家庭に迎え入れ、愛情と誠意をもって養育してくれる人を「里親」といいます。「里親」に特別の資格はいりませんが、要件が種別によって異なります。「里親」のもとで子どもは年齢に応じて保育所や幼稚園に通い、義務教育を受け、その後就職したり進学したりします。このように「里親」は子どもの自立を見守り社会に巣立たせる役割を担います。

この制度についての詳しいお問い合わせは、石川県七尾児童相談所まで。
 ☎0767-53-0811

七尾法律相談センター

◆とき 毎週木曜日
 (祝・祭日は除く)
 午後1時30分～4時

◆ところ 七尾駅前パトリア
 5階「フォーラム七尾」

◆相談料 30分以内5千円
 ※ただし、次のいずれかの場合には相談無料です。

- ①クレサラ相談
- ②負担が困難な人で法律扶助
 資力基準に該当する人。

※相談希望者は相談日前日午後5時までに金沢弁護士会(☎076-221-0242)へ電話予約してください(先着5人)。

お知らせ

聴覚障害者の皆さんへ

手話通訳者の設置日のお知らせ

◆皆さんの相談、行政手続きなどに対応しますので、どうぞ気軽に利用してください。
 設置日は次のとおりです。

◆役場健康福祉課窓口
 ※第1・第2(木曜日)
 午前10時～12時(3/5・12)

※第3・第4(木曜日)
 午後2時～4時(3/19・26)

◆富来支所総合窓口
 ※第1・第3(水曜日)
 午後2時～4時(3/4・18)

催し物

能登空港太鼓のイベント開催

能登空港で太鼓の競演。迫力の演奏をぜひ見に来てください。

◆とき 毎回午後1時30分から
 ◆ところ 能登空港2F出発ロビー

- ▼3月1日(日) 縄文女組太鼓(能登町)
- ・湊津姫太鼓(羽咋市)
- ・飯川天狗太鼓(七尾市)
- ▼3月8日(日) 鹿島天平太鼓保存会(中能登町)
- ・剣地八幡太鼓保存会(輪島市)
- ・南志見小学校きりこ太鼓クラブ(輪島市)
- ▼3月15日(日) 和倉いでゆ太鼓保存会(七尾市)
- ▼3月22日(日) 町野子供祭り囃子太鼓教室(輪島市)
- ・ススキメソード(輪島市)
- ・直小学校子供太鼓クラブ(珠洲市)

お問い合わせ先
 ☎0768-26-2303

エコッキング教室

内容 料理をとおして、ごみを出さない工夫や出たごみの分別の仕方を学ぶ。

◆とき 3月22日(日)
 午前9時30分から

- ▼定員 16人
- ▼参加費 500円
- ▼持ち物 エプロン、三角巾、箸

▼講師 室谷加代子氏
▼申し込み先 クリンクルはくい
☎27-1153 F☎:27-1154

てんと市

▼とき 3月24日(火)
午前8時30分～午後1時
▼ところ 道の駅「旬菜館」前
※皆さんのお越しをお待ちしています。

募集

**平成21年度町立富来病院
看護師等修学資金の修学
生を募集しています。**

この修学資金は町立富来病院に勤務する看護師の確保を目的として創設されました。基本的に返済は免除されませんが、卒業後、直ちに町立富来病院に就業することなどが要件となっています。いくつかの要件に該当しない場合は返済していただくことになっていきますので、十分に検討してから申し込んでください。

▼応募資格 保健師、助産師、看護師の養成施設に在学し、卒業後直ちに町立富来病院で看護師業務に従事しようとする人が対象です。
▼貸与金額 月額50,000円

▼提出書類(申請書類は町立富来病院で交付します。)

- ・看護師等修学資金貸与申請書
- ・在学する施設長(学校長)の推薦書
- ・在学する養成施設(修学年数が1年未満の場合は卒業した高校)の成績証明書
- ・本人、保護者の世帯全員の住民票(本籍等省略しないもの)
- ・誓約書

▼修学資金を返還することが免除となる場合

卒業後直ちに町立富来病院に就業し、引き続き5年間看護師業務に従事したとき。

▼申請期間 平成21年4月10日(金)～5月11日(月)

▼選考結果 5月中旬に選考結果を通知しますが、予算に限りがありますので、応募資格を満たしていても対象から外れることがありますのでご了承ください。

《提出・お問い合わせ先》

町立富来病院 修学資金係
☎42-1122(代)

**シルバー人材センターで
働いてみませんか!!**

町内に住むおおむね60歳以上の、常用就職することは望まないが、「自らの能力や経験を生かして働く機会を得たい」という健康で働く意欲のある人なら

誰でも会員になれます。

現在、女性会員が不足しており、特に自動車を運転できる女性の人は大歓迎です。

入会は随時受け付けています。入会を希望する人は、志賀事務所または、富来事務所までお越しください。

◆事務所業務時間

月曜日～金曜日

午前8時30分から午後5時30分

◆お申し込み・お問い合わせ先
社団法人志賀町シルバー人材センター
志賀事務所(給食センター隣)
☎32-9911 F☎32-9912

富来事務所(地域福祉センター内)
☎42-2170 F☎42-2707

**平成21年度 石川県食品
表示モニター募集**

◇内容 スーパーなどで買い物しながら、食品表示状況をモニターし、定期的に報告していただく人を募集します。

◇募集人数 100名

◇モニター期間 平成21年5月1日～平成22年3月31日

◇応募資格 県内に在住の満18歳(平成21年4月1日現在)以上の人で4月(平日)に実施する研修会に参加可能な人

◇応募方法 応募用紙に必要事項を記入の上、郵送、FAX、またはe-mailにて応募してください。

志賀町次世代育成助成金の申請はお済みですか？

(20年度後期分)

児童が2人以上いる家庭の3歳未満児の保育料を一部助成します。保育料の一部を助成し、出産や育児のしやすい環境づくりの推進や次代を担う児童の健全な育成を目的としています。

- ①対象となる保護者 2人以上の児童を養育し、その家庭の2人目からの児童が3歳未満児として保育所に入所している保護者。(保護者も児童も志賀町に住所があることが必要です。)
- ②助成される金額 対象児童の月額保育料の範囲内で月額3,000円を上限とします。(保育料が無料の場合や、石川県多子世帯子育て支援事業の助成を受けている場合は、この助成金は受けられません。)
- ③申請書の提出 申請書は保育園に入所している場合は、園から申請書を渡します。途中退所した人は子育て支援課に連絡してください。
◇提出先 保育園、役場子育て支援課または富来支所
◇提出期限 平成21年3月5日(木) (期限後は受付できません)
- ④助成金の支払い 申請書を確認の上、4月末頃に申請の口座へ振り込みます。※児童とは0歳から18歳になった後の最初の3月31日までの間のお子さんをいいます。

お問い合わせ先 子育て支援課 ☎32-9122
町内IP電話 8-32-9122

善意の花

福祉の向上に心温まるご芳志をありがとうございます!

(志賀町社会福祉協議会)

- ◇梨谷小山の櫻井石丸様から、亡父廣一様の供養として社会福祉向上にと10万円
- ◇矢駄の泉信夫様から、旭日単光章受章記念として社会福祉向上に10万円

ください。応募用紙は、送付いたしますので応募先にお問い合わせください。
ホームページ上の応募フォームからも応募することができます。
◇応募締切 平成21年3月31日(火)必着です
◇選考結果 4月上旬に通知
◇応募先 〒920-8580
石川県金沢市鞍月1丁目1番地
石川県農林水産部農業安全課
消費者対策グループ
☎076-251-6226
F☎076-251-6288

廃車・名義変更手続きを忘れていませんか

所有している原付バイク（125cc以下）・小型特殊自動車（トラクター、トレーラー付耕運機、コンバインなど）が破損・盗難などで使用不能となっている場合、または売却・譲渡により実際の所有者が異なっている場合は役場税務課窓口で廃車・名義変更手続きを行ってください。

なお、平成21年3月31日までに届出がない場合は、平成21年度軽自動車税の課税対象となりますので注意してください。盗難・紛失などでナンバーが無い場合でも廃車手続きは可能です。

| 車両種別 | 届出（問い合わせ）場所 | 届出に必要なもの |
|--|--|--|
| <ul style="list-style-type: none"> 原付バイク（125cc以下） 小型特殊自動車 トラクター トレーラー付耕運機 コンバイン等 | 【役場 税務課窓口】 電 話：32-1111 町内 IP 電話：8-32-1111 （軽自動車税係） | ○廃車の場合 ・印鑑（所有者および使用者） ・車両ナンバー ○名義変更の場合 ・印鑑（新、旧の所有者及び使用者） |
| <ul style="list-style-type: none"> 二輪バイク（125cc 超える） | 【北陸信越運輸局 石川運輸支局】 所在地：金沢市入江 3-153 電 話：076-291-0531 | 左記へ問い合わせの上、確認してください |
| <ul style="list-style-type: none"> 軽自動車四輪 乗用 貨物用 | 【軽自動車検査協会 石川事務所】 所在地：金沢市新保本 4-65-8 電 話：076-269-4747 | 左記へ問い合わせの上、確認してください |

石川県では不妊治療費の助成を行っています。 申請期限は3月31日です。

不妊治療費の助成制度には「一般不妊治療」と「特定不妊治療」の2種類があります。
治療した日（特定不妊治療については、治療が終了した日）の属する年度内に申請してください。
（申請の対象期間は平成20年4月1日から平成21年3月31日までです）

| 区分 | 治療の種類 | 実施医療機関 | 助成期間 | 助成金額 | お問い合わせおよび申請先 |
|----|---------------------------------------|--------------------|------------------------------------|----------------------------------|--|
| 一般 | タイミング療法 薬物治療 手術療法 人工授精 など | 産婦人科や泌尿器科を有する医療機関 | 2年間 ただし、やむを得ない事情により治療を中断した期間を除く | 5万円／年を限度 ただし、自己負担額の2分の1以内 | 役場子育て支援課 ☎ 32-9122 町内IP電話 8-32-1111 または 石川県羽咋地域センター ☎ 22-1170 |
| 特定 | 体外受精 顕微授精 | 産婦人科のうち、県が指定する医療機関 | 5年間 ただし、連続でも隔年でも可 | 1回の治療につき10万円まで1年度当たり2回を限度 | 石川県羽咋地域センター ☎ 22-1170 |

※上記のほか、助成には所得などの条件があります。また、「**志賀町不妊治療費助成制度**」もありますので、詳しくは町子育て支援課にお問い合わせください。

※なお、平成21年度分から申請期限が県と同様の年度内申請（1年間経過措置あり）になりますので、県申請に合わせて申請してください。

..*.*.* 新規会員を募集します！ *.*.*.*.*

しか農業振興協議会

個々の農家では対応できないいろいろな課題に取り組み、地域農業を支える。また農村を守り、農業振興に寄与することを目的とした組織です。

- 志賀町の中核農家登録制度登録農家
 - 集落営農の構成員
 - 個人会員の家族および法人会員の社員
 - 担い手として意欲を持つ人で、会の趣旨に賛同する人。
- いずれかに該当される人ならば誰でも加入できます。
(年会費2,000円)

ただし、1家族2人以上の場合は年会費が3,000円になります。

新規会員(現在の個人会員の家族を除く)は初年度のみ登録料として別途3,000円が必要です。

《活動内容》

- 町内外視察研修(各1回)
- 県行事参加(知事と農政現地懇談会、羽咋都市合同視察研修、営農大学など)

志賀町みどり会

町農業の振興と農業経営の改善を図ることを目的とした組織。

会の趣旨に賛同し、自ら農業を営む人または農業に従事する人なら誰でも加入できます。(年会費1,000円)

《活動内容》

- 会報「みどり」隔月発行
- 町内外視察研修(各1回)

しか農業振興協議会、志賀町みどり会には年2回、合同の研修会があります。この機会に、農業の専門家(農林事務所、JAなど)と気軽に意見交換し、情報を得ることができます。

研修には町内の会員が多数参加しますので、会員同士の交流も盛んになります。

お申込みは、農林水産課またはお近くの農協で受付します。

● 平成21年度 スポーツ安全保険加入のご案内 ●

平成21年度のスポーツ安全保険の加入受付が3月から始まります。この保険は、アマチュアのスポーツ・文化・ボランティア活動などを行う5人以上の団体を対象として、活動中の傷害事故や賠償責任を負う事故の補償を行います。また、突然死に対しても見舞金を支払います。

保険加入により、団体が安心してスポーツ活動などを行う事を目的とした補償制度です。

【保険掛金・補償額】

| 加入対象者 | 補償される活動など | 年間掛金 (1人あたり) | 傷害保険金額 | | | | 賠償責任保険 (支払限度額) | 共済 見舞金 |
|-----------|--|-----------------|---------|---------|--------|--------|---|--------------|
| | | | 死亡 | 後遺障害 | 入院(日額) | 通院(日額) | | |
| 子ども | 団体活動全般 | 600円 | 2,000万円 | 3,000万円 | 4,000円 | 1,500円 | 大人の団体と 同補償 | 突然死 180万円 |
| | 団体活動全般 | | 2,100万円 | 3,150万円 | 5,000円 | 2,000円 | | |
| | 上記以外の活動 (個人活動・個人練習など) | 1,150円 | 100万円 | 150万円 | 1,000円 | 500円 | 身体、財物賠償合算 1事故500万円 | 対象外 |
| 大人の 団体 | 文化・ボランティア・ 地域活動 団体員の送迎、応援、 準備、片付け | 600円 | 2,000万円 | 3,000万円 | 4,000円 | 1,500円 | 身体・財物 賠償合算 1事故5億円 ただし、 身体賠償は 1人1億円 | 突然死 180万円 |
| | スポーツ活動、活動の 指導 | 1,600円 | 2,000万円 | 3,000万円 | 4,000円 | 1,500円 | | |
| | 子どものスポーツ活動 の指導のみ | 1,100円 | 1,000万円 | 1,500万円 | 2,500円 | 1,000円 | | |
| | 65歳以上 | スポーツ活動 | 800円 | 600万円 | 900万円 | 1,800円 | | |
| 全年齢 | 危険度の高いスポーツ 活動(冬山登山、アメリ カンフットボールなど) | 9,000円 | 500万円 | 750万円 | 1,800円 | 1,000円 | | |

【お問い合わせ先】 財団法人スポーツ安全協会石川支部 ☎ 076-225-1851
または、生涯学習課スポーツ振興室 ☎ 32-1111(内線353) 町内IP電話8-32-1111 まで

子育て応援特別手当が支給される予定です

多子世帯の幼児教育期の子育ての負担に配慮する観点から、下記の対象となる世帯に子育て応援特別手当を支給予定です。

対象となる人

世帯で第2子以降となるお子さんの生年月日が平成14年4月2日から平成17年4月1日までに該当する子ども

申請方法・支給額

世帯主からの申請により対象となる子ども1人あたり**3万6千円**が支給される予定です。

※申請方法や受付期間については国の補正予算が成立し次第お知らせします。

お問い合わせ先

役場子育て支援課 ☎ 32-9122
町内 IP 電話 8-32-9122

志賀町奨学金資金貸付の案内

町では、経済的理由で高等学校、大学などの修学が困難な人に、奨学金の貸付を行っています。

対象者

次の要件をすべて満たしている人

- ① 平成21年4月に高等学校、大学など(専修学校は修業年限が2年以上の専門課程)に入学する人または在学中の人。
- ② 申請者および保護者が1年以上町内に在住している人。
- ③ 保護者(またはそれに代わる人)の平成20年中の総所得金額が500万円以下の人。大学生が2人以上いる場合は700万円以下の人。
- ④ 在学する(卒業した)学校の長または学部長の推薦を受けた人。

6月下旬に選考委員会を経て決定し、4月分からの貸付開始となります。

貸付月額(無利子)

高校・高専 12,000円
大学・専修学校 国公立 36,000円、私立 48,000円

提出書類(申請書は3階教育委員会または富来支所総合窓口にあります)

- ① 奨学金貸付申請書
- ② 申請者、保護者の世帯全員の住民票(本籍など省略していないもの)
- ③ 学校の長または学部長の推薦調書および成績証明書
- ④ 作文 タイトル「今、学びたいことと自分の将来について」
- ⑤ 申請者本人の3カ月以内の上半身写真(タテ3cm×ヨコ2.5cm)
- ⑥ 保護者(またはそれに代わる人)の平成20年度納税証明書
- ⑦ 保護者(またはそれに代わる人)の平成21年度町県民税(所得・課税)証明書

書類提出期限 6月18日(木)必着

【申し込み・お問い合わせ先】

志賀町教育委員会学校教育課 奨学金係 ☎ 32-9360
町内IP電話 8-32-9360

高齢者の介護、健康、暮らしにかかわる心配ごとで悩んでいませんか？

地域包括支援センターは、高齢者の皆さんが、住み慣れた地域で安心した生活ができることを目的として健康福祉課に設置されています。悩み・疑問・相談ごとがありましたら気軽に相談してください。

- ・介護や健康のこと 介護保険や介護予防の相談 身体の機能や認知症などの相談
- ・総合的なこと 福祉や保健、医療に関する相談
- ・虐待防止や権利擁護のこと 虐待に関する相談や連絡通報 消費者被害や財産管理などの相談

高齢者虐待を発見したら、町に連絡してください。

こんなことが虐待になります

- ・身体的虐待 たたく、つねる、殴る、ける、ベッドに縛り付ける、意図的に薬を過剰に与えるなど
- ・心理的虐待 怒鳴る、ののしる、無視する、排泄などの失敗を人前で話したりして恥をかかせるなど
- ・経済的虐待 日常生活に必要な金銭を渡さない、年金や預貯金を本人の意思・利益に反して使用するなど
- ・性的虐待 キスを強要する、懲罰的に下半身を裸にして放置するなど
- ・介護世話の放棄・放任 食事や水分を十分に与えない、入浴させない、劣悪な住環境の中で生活させるなど

【連絡先・相談先】

志賀町地域包括支援センター 健康福祉課内 ☎ 32-9132 町内 IP 電話 8-32-9132
地域包括サブセンター 有縁の荘 ☎ 37-1177 地域包括サブセンター はまなす園富来 ☎ 42-2900

平成21年度

狂犬病予防注射を実施します

犬の登録は生涯1回ですが、狂犬病予防注射は法律で毎年1回受けることが義務づけられています。必ず受けましょう。

飼い犬は登録が必要

新たに犬を飼った場合は登録が必要です。ただし、一度限りです。注射会場には、新たに犬を飼った人、未登録の犬を飼っている人は印鑑を持って来てください。すでに登録してある人は郵送される案内はがきを持って来てください。

【登録および注射料金】

新規登録および注射料 6,000円
注射のみ料金 3,000円

飼育マナーを守りましょう

●犬のふんの後始末をしましょう

犬の散歩中のふんの始末をしないのは、迷惑、不快です。飼い犬のふんの始末は飼い主の義務です。

●放し飼いはやめましょう

放されている犬は、付近の人の迷惑です。散歩するときもきちんとつなぎましょう。

●絶対に捨てないでください

やむを得ず飼うことができなかったときは保健所か生活安全課まで相談してください。

【お問い合わせ先】

石川県能登中部保健福祉センター
羽咋地域センター ☎22-1170
役場生活安全課 ☎32-9321 (直通)
町内P電話 8-32-9321

【狂犬病予防注射日時・会場】

| 注射月日 | 注射会場 | 注射時間 |
|--------------|----------------------|---------------|
| 4月5日 (日) | 笹波・旧農協作業所前 | 10:00 ~ 10:20 |
| | 旧西浦農協支所前 | 10:30 ~ 10:45 |
| | 役場富来支所(車庫側) | 11:00 ~ 12:50 |
| 4月6日 (月) | 熊野多目的集会所 | 10:00 ~ 10:20 |
| | 日下田防火用水前 | 10:30 ~ 10:40 |
| | 町居バス停留所前 | 10:45 ~ 11:00 |
| | 旧熊野小グラウンド側駐車場 | 11:05 ~ 11:15 |
| | 福浦港漁協前 | 11:25 ~ 12:15 |
| | 七海会館前 | 12:30 ~ 12:45 |
| | 大福寺能登富士ふれあい文化センター駐車場 | 14:00 ~ 14:10 |
| | 稲敷クラブ前 | 14:20 ~ 14:30 |
| 旧西増穂農協支所前 | 14:40 ~ 15:00 | |
| 4月7日 (火) | 旧稗造小学校登り口(富来側) | 10:30 ~ 10:40 |
| | 旧稗造農協支所跡前 | 10:50 ~ 11:00 |
| | 旧富来川農協支所前 | 11:10 ~ 11:35 |
| | 東増穂コミュニティセンター | 12:40 ~ 13:30 |
| | 西海活性化センター | 13:40 ~ 14:20 |
| 赤崎・旧農協作業所跡前 | 14:30 ~ 15:00 | |
| 4月9日 (木) | 土田公民館 | 10:00 ~ 11:00 |
| | 仏木集会所前 | 11:10 ~ 11:40 |
| | 上熊野公民館 | 13:00 ~ 13:20 |
| | 志賀農協米町倉庫前 | 13:30 ~ 13:40 |
| | 志賀町林業拠点センター前 | 13:50 ~ 14:20 |
| 末吉集会所前 | 14:30 ~ 14:50 | |
| 4月10日 (金) | 出雲バス停前 | 9:40 ~ 9:50 |
| | 志賀農協加茂支店前 | 10:00 ~ 10:15 |
| | 矢駄集会所前 | 10:20 ~ 10:35 |
| | 志賀農協下甘田支店前 | 10:45 ~ 11:15 |
| | 志賀農協中甘田支店前 | 11:25 ~ 11:45 |
| | 大島集会所前 | 13:00 ~ 13:20 |
| 甘田集会所前 | 13:30 ~ 13:50 | |
| 4月12日 (日) | 赤住公民館前 | 10:00 ~ 10:20 |
| | 百浦集会所前 | 10:40 ~ 11:00 |
| | 志賀農協志加浦支店前 | 11:20 ~ 11:50 |
| | 志賀町役場裏車庫前 | 13:00 ~ 15:00 |

燃えないごみは、

レジ袋に入れしないで

出してください



燃えないごみを回収容器に出すときに、レジ袋に入れて出す人がいます。これは、回収するときの持ち運びを考慮した心づかいだと思えますが、羽咋リサイクルセンターで処理する際に、レジ袋と燃えないごみを分別しなければならず、作業効率が悪くなってしまう。燃えないごみはレジ袋や紙袋に入れず、回収容器にそのまま出してください。



良くない例

*ガラスやガラスくずは危険ですので、中身の見える袋に入れて出してください。



良い例

国際交流フェアを開催します

違う国の人たちと楽しく過ごしましょう!

▶ **と き** 3月15日(日) 午後2時から4時まで

▶ **ところ** 志賀町文化ホール 1階 小ホール

志賀町にもいろいろな国の人が住んでいます。ちょっと声をかけあえたらすてきですね。他の国の人たちとの交流を楽しみましょう! 皆さんぜひお集まりください。

プログラム

- ・外国人の皆さんの日本語による意見発表
- ・インドネシアの皆さんによるおどり
- ・中国の皆さんによる歌
- ・日本のおどり
- ・中国語講座受講生による歌

○体験してみよう

皆で太極拳を体験してみよう!

(参加者は動きやすい服装でおいでください)

※その他お茶コーナーでお茶とお菓子を楽しみましょう



入場無料



生

涯

学

習

だより

【お問い合わせ】

志賀町教育委員会
生涯学習課

☎32-9350



会場は小学生の親子、中・高校生、一般の皆さんが大勢訪れ、楽しいバレンタインデーになったようです。

2月14日(土) 富来活性化センター大ホールにおいて富来地区公民館合同によるバレンタインコンサート(週五日制対応事業)が開催されました。コンサート出演は富来中学校ブラスバンド部、ヒップホップダンスでは津幡町より井上結奈・好香姉妹、高校生によるバンド(ホライジャク)演奏が行われました。演奏会では児童・生徒や一般の方々に人気のある曲が次々と演奏され、来場した皆さんは奏でる曲に合わせて拍手などを交え、会場全体が大いに盛り上がりました。

バレンタインコンサート開催

放課後子ども教室の スタッフを募集します!

本年4月から放課後子ども教室が、町内全小学校区に開設されます。

子どもたちが安全で健やかな活動ができる場所の確保を図るために、「放課後子ども教室」にご協力・ご支援いただける人を募集しています。

1 放課後子ども教室の主な内容

- ・簡単な学習(予習・復習・宿題など)
- ・文化・スポーツ体験活動
- ・昔遊び(竹とんぼ、凧作り、かるたなど)

2 支援していただきたい内容

① コーディネーター

放課後子ども教室の実施・運営について学校、地域、保護者等との総合的な調整を行うなど、円滑な運営が図られるよう指導していただける人です。

② 安全管理員

遊び、文化・スポーツ体験活動など、地域の人達との交流活動の指導や安全管理をしていただく人です。

③ 学習アドバイザー

子どもたちに、勉強や各種体験活動等の指導など、学習サポートをしていただく人です。

※教室は、週一・二回で、午後からの二・三時間程度実施予定です。

◎ 申し込み・問い合わせ先

生涯学習課 ☎ 32-9350

町内IP電話 8-32-9350

陸上競技協会記録達成者表彰式

2月15日(日)、志賀町陸上競技協会標準記録達成者表彰式が行われ、標準記録を達成した47名の選手に記録達成証及びメダルが授与されました。

特に優秀な成績を収めた選手として、志賀中学校男子4×100mリレーメンバーと町岡絵里香さんに「藤井力造賞」が、池田祐樹君に「室矢芳隆杯」(小中学生対象)がそれぞれ贈られました。

また、青山教育長と町体育協会上杉副会長から祝辞があり、受賞者に対し、お祝いと激励の言葉が贈られました。

※受賞者は次の皆さんです。(敬称略)

標準記録達成者

小学生の部

角野 生歩、山本 将人、大門 千鶴、加茂野 邑、徳山 菜月、徳桑 大晴、野沢 沙良、茨木 勝也、荒川 諒、大森 淳史、的場 有沙、池端 久泰、高山 瑞輝、村中 健哉、森山 優希



藤井力造賞を受ける志賀中リレーメンバー

西ヶ谷内 太希、呉比 春海、畑山 雛希

中学生の部

西 綾香、金谷 ゆかり、下田 みゆき、板倉 美羽、前田 将生、泉 明宏、池田 祐樹、稲岡 裕也、山本 将之、今川 史渉、村山 涼太、福本 洋輔、千田 俊介、田中 拓栄、磯 光輝

高等学校の部

社谷内 達也、山本 和輝、保々 里実、上田 大和、片山 達郎、岩本 隆明、松谷 浩平、中村 和暉、町中 裕昭

一般の部

木下 志織、町岡 絵里香、中島 啓吾、木坂 伸子、永田 利嗣



生涯学習フェアが開催

「生涯学習にエール」

功労者表彰、記念講演会、活動発表など

2月1日(日) 志賀町文化ホールにおいて志賀町生涯学習フェアが開催されました。午前は実演コーナーとして富来高校生と一般のボランティアによる杵つき餅実演を実施し、つきたての餅が無料で振る舞われました。その他、花の寄せ植え体験で賑わい、午後からは多年にわたる本町の生涯学習の振興発展に寄与された方々への生涯学習功労者表彰授与、酢合温子氏による記念講演会、活動発表でのアトラクションなど、訪れた方々にエールを送る内容となりました。

金沢福祉専門学校・保育福祉学科



長・酢合温子氏(生涯学習インストラクター)の記念講演では「過去と他人は変えられないけど、未来と自分を変えられる。いつも笑顔で、毒のある言葉は口にせず、優しい手、優しい目、優しい口で自分を変えてく



功労者表彰で受賞された皆さん

ださい」と講演がありました。アトラクションでは合唱(とぎハーモニーさくら貝)、着付実演(着付教室)、太極拳演武(志賀・富来教室)、よさこい演武(舞土道)が披露されました。
※功労者表彰受賞者は次の皆さんです。
東 良雄様(富来領家町)
芳岡昭夫様(栗山)
高岩 満様(西海風無)
甲野善一様(末吉)
齊田 毅様(故人・中山)

はまなす句会

来るものいよいよ真夜の粉吹雪

坂下 豊子

身ほとりに病む人多し花八手

細川ふじ子

一休み一休みして雪の降る

裏田 弘美

小雪舞ふ托鉢僧の立ち姿

淵端 三之

轟音にすくむ足元冬の瀧

土田エミ子

通勤に慣れし細道日脚俣ぶ

大島 明子

志賀歌会

辿り着く八十路はやけり生かされて
幾山河の越えをよろこぶ

吉崎てい子

七草の唄をとなくてかゆを煮る
今年も無病を念じながらに

細川 豊

ゆで玉子つるんと剥けて白き肌
ピースの私に朝陽微笑む

山瑞千代子

睦月の陽あまさず受けて庭隅の
水仙の花清しく咲けり

向永いみ子

一群の白鳥列を整へて
鳴き交はしつつ大空に消ゆ

吉本 與彦

富来俳壇

「清貧」の清を反芻餅を焼く

須戸ひろし

暁暗に森羅万象静もりて雪

丸田 歩拙

風花や小貝の増穂粧ひぬ
吾が植えし梅の香りや共に老ゆ

川田まさる

温み持つあまたの小貝春の潮
昏れて行く雪の湯の街灯をこぼし

安井ふさの

浅野 照子

前川美代子

貝がら川柳社

能登島の活気溢れる水族館

前田 志津

水族館アシカに揺れる幼い子

石田 雪路

水族館帰り寿司屋で味も見る

小松 彰一

判つてと言わんばかりのペットの目
わが亭主ただいま言わずすぐペット

坂野かほる

遠藤美朝子

吐け口はペットへ大きな叱り声

木村 貞涼

西浦川柳会

記念日は暦頼りに丸印
床の間の記念の楯に励まされ

林 ちよ子

家ごとに立てた日の丸今まばら

平島 凡

ユーターン家は有れども職は無し

芝山 照子

みやみささし

空家増え猫や猿の恋の宿
雷にびっくり飛び込む家の中

小松 康子
赤 ぶじ

俳句・川柳

露味嘈や母の思い出ほろ苦く

浅子

短歌

乳児園送り迎へし孫を今
見上げ樂もし二十の姿

栄

光差す一直線に座敷まで
背な丸めて暖をとる朝

みさの

逝きし彼我等残り三回忌
海に向かいてそっと名を呼ぶ

松本理希三

世はまさに百年來の大不況
大地の恵に希望たくす

智子

如月の花壇の隅で春を待つ
何を願うか名は「佛の座」

雪門

散文

「新年を迎えて思う事」

田中テイ子

一人で住んでいると淋しい道も
家族がいれば励ましあえる

我慢も大切あきらめも大切
年月が角を削ってくれて丸くなる

長い長い道のりを歩いて来た自分
頭上には、いつも太陽がまぶしく輝く

良い時悪い時寒い時暑い時
四季こもごもに色んな事があるけれど

何もかも他人の事でなく自分にあると
思う時、何かがふとふっ切れて
豊かな気持ちになれるもの
震災にあい苦勞もあつたけれど
いよいよ傘寿まで生かされて来た私
この人生を他の誰とも変わりたいと
は思わない、ますます元気で
一日一日を大切にしようと思つ
初春や傘寿賜いて乾杯す
今年の健康己が守らん

海洋センター臨時休館のお知らせ

志賀町富来B&G海洋センターで
は、町内の小中学生と、県内B&G
海洋教室の生徒を対象に、『第9回
志賀町富来B&G海洋センター水泳
記録会』を開催します。つきまして
は、次のとおり大会当日は臨時休館
となりますので皆様方のご理解とご
協力をお願いいたします。

○休館日 3月22日(日)

(水泳記録会開会式午後1時30分から)

文芸教室 作品募集

「文芸教室」に掲載する作品を募集し
ています。紙面の制約がありますので、
一般投稿の短歌・俳句・川柳については
「一首(一句)、詩については二百字以内と
して送付ください。」

■送り先 / 〒925-0198

志賀町末吉千古1番地1

志賀町教育委員会生涯学習課
広報担当まで

※毎月8日までにお送りください。



申込・お問い合わせ 志賀町保健福祉センター ☎32-0339

実施会場

◎…志賀町保健福祉センター ◎富…富来保健福祉センター

ト…富来活性化センター中ホール ◎と…とぎ地域福祉センター

乳幼児健康診査

【受付時間】13:30～14:00

| 内容 | 実施日 | 対象 | 場所 |
|--------|----------|--------------|----|
| 4カ月児 | 3月5日(木) | 平成20年11月生まれ | ◎ |
| 1歳6カ月児 | 3月19日(木) | 平成19年7～8月生まれ | ◎ |
| 3歳児 | 3月12日(木) | 平成17年8～9月生まれ | ◎ |

介護予防

【対象者】65歳以上の人

| 内容 | 実施日 | 時間 | 場所 |
|----------------|----------|-----------------|-------|
| 歯ッピー かむかむ教室 | 3月3日(火) | 13:30～ 15:00 | 笹波集会所 |
| | 3月10日(火) | | 前浜集会所 |
| | 3月25日(水) | | ◎ |
| | 3月26日(木) | | ◎富 |

運動教室

【対象者】20歳以上の人ならどなたでも。エアロビクス初心者も参加できます。

| 内容 | 実施日 | 時間 | 場所 |
|-----------|----------|-----------------|----|
| シェイプエアロ教室 | 3月2日(月) | 19:30～ 20:30 | ◎ |
| | 3月9日(月) | | ト |
| | 3月16日(月) | | ◎ |

※どの会場でも自由に参加できます。参加費は無料です。
タオル・飲み物(水分補給)を持参してください。

予防接種

【受付時間】13:30～14:30

| 内容 | 実施日 | 対象 | 場所 |
|---------|---------|----------------------|----|
| BCG予防接種 | 3月5日(木) | 4カ月健診受診時～ 生後6カ月未満 | ◎ |

機能訓練

【対象者】脳卒中後遺症者等で日常生活がおおむね自立している人

| 内容 | 実施日 | 時間 | 場所 |
|--------|------------------|-------------|----|
| リハビリ教室 | 毎週月曜日 (祝日は除く) | 10:00～13:00 | ◎と |
| | 毎週金曜日 (祝日は除く) | 10:00～13:00 | ◎ |

※介護認定を受けている人は対象外です。

※初めての人は、事前に保健福祉センターまで相談してください。

すくすく子育て

| 内容 | 実施日 | 対象 | 時間 | 場所 |
|---------------|--------------------|----------------------------|-----------------|----|
| すくすく 子育て相談 | 3月5日(木) | 乳幼児の お子さんとお母さん どなたでも | 15:30～ 16:00 | ◎ |
| | 3月12日(木) | | | ◎ |
| | 3月19日(木) | | | ◎ |
| げんキッズ広場 | 毎週火・金曜日 (祝日は除く) | 乳幼児の お子さんとお母さん どなたでも | 10:00～ 11:30 | ◎ |
| ゆう遊クラブ | 3月10日(火) | | | ◎ |
| | 3月24日(火) | | | ◎富 |
| モグモグ教室 | 3月10日(火) | | | ◎ |

※すくすく子育て相談を希望の人は、事前に相談内容を連絡してください。

※10日のゆう遊クラブはクッキングをします。

※モグモグ教室に参加希望の人は、事前に連絡してください。

健康相談

【対象者】どなたでも

| 内容 | 実施日 | 時間 | 場所 |
|----------|---------|-------------|----|
| いきいき健康相談 | 毎週金曜日 | 10:00～11:30 | ◎ |
| こころの健康相談 | 3月6日(金) | 13:00～14:00 | ◎ |

※こころの健康相談は、1週間前までに予約が必要です



休館日のご案内

3月

3月2日(月)・9日(月)・
16日(月)・23日(月)・30日(月)

開館時間
平日 9:30～18:00
土・日・祝 9:30～17:00

お問い合わせ

志賀町立図書館 ■ 32-1740
志賀町立富来図書館 ■ 42-2777

迷子の本を探しています

蔵書点検をした結果、次の本が迷子になっています。見かけた方はお手数ですが、図書館のカウンターかブックポスト(24時間受付)へお願いいたします。

■主な迷子の本■

- 山田悠介の小説 3冊
- 「おちちゃんレジン」和食がいちばん!
- アレルギーっ子のたのしいかわいなお弁当
- もっと知りたいグラウンド・ゴルフ
- 催眠術の本 5冊
- おにぎりくんがね…(絵本)
- かぶと三十郎 きみのために生きるの巻(絵本)
- ぼくとルークの一週間と一日(児童読みもの)

【志賀町立富来図書館】

- へなへな日記
- ライプ(山田悠介)
- かごとかご雑貨2

◆百人一首のひみつ100
佐佐木幸綱監修
かるた遊びでおなじみの百人一首。そもそも和歌とはどんなものなのか?また百人一首の楽しみ方は?裏話から詠み人のプロフィール、人間関係まで、興味津々の話を収録。わかりやすい解説本です。

◆新着の本◆

- 珈琲屋の人々 池永 陽
- おはぐるとんぼ 宇江佐真理
- いつもそばにいるよ
- 神器 上・下 奥泉 剛

◆おはなし会

日時:3月4日(水)・18日(水)

午後4時から

場所:1階・絵本コーナー

●ポランテシアおはなし会

日時:3月14日(土)・28日(土)

午後2時から

場所:1階・絵本コーナー

志賀町立図書館

- ブラザー・サン シスター・ムーン 恩田 陸
- 希望ヶ丘の人びと 重松 清
- 風花病棟 帚木 蓮生
- 少女 湊 かなえ
- どうせ、あちらへは手ぶらで行く 城山 三郎

志賀町立富来図書館

- 上映会
「たこやきマントマン」
オルガンでゴモットモーワガママなユーコさん ほか
日時:3月21日(土)
午後1時30分から

●ハウルのおはなし宅急便

日時:3月17日(火)

午後2時から

場所:とぎ地域福祉センター

日時:3月25日(水)

午後3時30分から

場所:富来放課後児童クラブ

◆おすすめの本◆

- ◇大関にかなう 石井 代蔵
(阿部宏氏寄贈「大相撲文庫」より)
- 初代貴ノ花の一代記です。「横綱若乃花の弟」として入門。逃れられない宿命の中で兄弟子のシゴキにもがきながら、はい上がっていく相撲街道。そして横綱輪島との交流。相撲の表も裏も見せます。泣かせます。石井代蔵作の面白さは阿部氏の折り紙つきです。



| 3月 | コース | 場 所・ 時間 |
|--------|------|--|
| 4日(水) | 熊野福浦 | ①熊野多目的集会場 13:30 ②福浦郵便局前 14:00 |
| 10日(火) | 稗造 | ①東小室バス停 13:20 ②鶏野屋バス停 13:50 |
| 11日(水) | 保育所 | ①ますほ保育園 14:40 ②とぎ保育園 15:00 |
| 17日(火) | 東増穂 | ①八幡公民館 13:10 ②アイリス(老保) 13:30 ③ますほの里(特養) 14:10 |
| 18日(水) | 西増穂 | ①大福寺干場商店前 13:10 ②稲敷集会場 13:30 ③西増穂郵便局前 13:40 ④はまなす園デイサービスセンター 13:50 ⑤とぎ地域福祉センター 14:10 |
| 24日(火) | 西海浦 | ①前浜バス停前 13:30 ②笹波バス停 13:40 ③のぞみの里 13:50 ④赤崎作業場前 14:00 ⑤西海長畑商店前 14:30 |
| 25日(水) | 富来 | ①すみれ作業所 13:30 ②富来病院 14:00 |



おもしろ工作教室では今年の干支の牛をモチーフにした壁飾り作りに挑戦しました。向永いみ子先生から牛の折り方を教

おもしろ工作



●志賀町児童館

☎ 32-1724

休館日



3月15日(日)、20日(祝)

切り絵教室

切り絵の「しおり」と「メモ帳」作りを体験しました。子どもたちは思い思いの絵柄をカッターで切り抜き、色とりどりの和紙を貼っていくという手作業を体験。カッターの使い方に戸惑いながらも簡単な絵柄から、バラや椿といった高度なものまで集中力と柔軟な思考で切り抜いていきます。個性的でかわいらしい作品に仕上がりました。

わった子どもたちは、赤や青の折り紙を丁寧に折り込んで立体的に牛を表現。仕上げに和紙で作った鞍も付けると「立派な牛になった」「かわいい」と大喜び。台紙に牛を貼り付け、手作りの壁飾りを完成させました。



1月31日(土)、オセロ大会を行いました。27人が低学年と高学年別れて、一人二試合ずつ

オセロ大会



オカリナクラブ



オカリナ教室も7回目になりました。簡単な曲からスタート

のリーグ予選・決勝トーナメント・敗者復活トーナメントで腕を競います。どの子も知恵を絞って健闘しましたが、北谷内君の連覇と保育園児の活躍に歓声があがりました。入賞者は次の皆さんです。

低学年の部

| | |
|-----|-------|
| 1位 | 稲岡 愛琉 |
| 2位 | 新谷 諒真 |
| 敢闘賞 | 小坂 海 |

高学年の部

| | |
|-----|-------|
| 1位 | 北谷内文也 |
| 2位 | 細川 妃菜 |
| 敢闘賞 | 村田 祐馬 |

3月の行事予定

- 1日(日) 児童館祭り 9:30~
- 14日(土) 子どもクッキング 13:30~
(京菓子いごら饅頭作り)
- 22日(日) DVDお楽しみ会 13:30~
(ポケットモンスターダイヤモンド・パール)

★申し込み、お問い合わせは
志賀町児童館 まで ☎ 32-1724

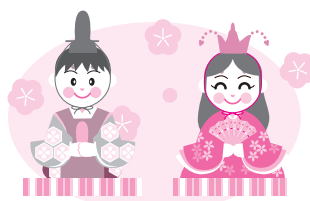

したオカリナも練習を重ねるにつれ、指穴の開閉にも慣れ、「かえるの歌」「虫の声」「お正月」等、四季折々の曲を上手に吹けるようになりまし。今回は児童館祭りでの発表にむけて「きらきら星」「春よこい」を繰り返し練習。児童館にオカリナの優しい音色が響きました。

・弁護士（元高等検察庁検事）
愛知学院大学法科大学院特任教授
國田 武二郎（堀松出身）

東京地検、名古屋地検、横浜地検、岡山地検、福井地検等で捜査・公判検事として財政・経済事犯、公安・労働事犯、選挙事犯、暴力事犯、風紀・麻薬事犯、外国人犯罪、少年犯罪、交通事犯など数多くの事件を担当。仙台高等検察庁検事として若手検事の指導育成にもあたる。平成15年6月、愛知県弁護士会に弁護士登録。あすなろ法律事務所という名称で法律事務所を開設し、弁護士として活動。また、愛知学院大学法科大学院特任教授として法科大学院で教鞭を取っている。平成20年から愛知・三重両県の産業保険推進センター産業保健相談員、年金記録確認愛知地方第三者委員に就任、その他、愛知県警察学校で講師。

法 相 談 律

職場におけるメンタルに関する諸問題

Q1…夫はもともと几帳面な性格ですが、最近会社の仕事が忙しくて、残業が長く、帰宅が夜12時を過ぎることはざらになり、土日にも出勤していました。このごろ様子がおかしくなり、家でもボーッとしている時間が長く、しきりに疲れやすいと私たちに訴えています。これは労働災害として、労災保険はもらえるのでしょうか。

A…労働災害としての精神障害

最近では厳しい経済情勢や国際的競争の激化から、企業はさまざまなリストラ策をとり、賃金体系も年功序列型から成果主義賃金体系を採用する例が増えています。他方、ITを始めとする技術革新も目覚ましく、企業従業員は新しい技術等の習得を迫られており、そのため、近年仕事に対する強いストレスから、脳血管・虚血性心疾患や精神障害に陥ったり、自殺をしたりする人が増えています。お尋ねの症状からみると、ご主人はうつ病の疑いがありますが、このような精神障害が労働災害として認められるには次の要件が必要とされています。

業務起因性

労災保険法は、労災保険が給付される労働災害は、「業務上」の負傷、疾病、傷害または死亡でなければならずと規定してい

ます。つまり、あるケガや病気に対して労災保険が給付されるには、その疾病が業務上のものでなければならぬとされ、業務上であるというためには、その疾病が業務に起因する事が必要とされています。これを「業務起因性」といいます。業務中に機械操作によって負傷した場合には容易に業務起因性は認められますが、精神障害の場合には本人の素因などもあって、どのような場合に業務起因性を認めるのか、その判定が困難なケースが多いのです。

そこで、厚生労働省では、増加する精神障害などの労災請求に対処するため、平成11年に「心理的負荷による精神障害などに係る業務上外の判断指針」を作成して通達として出しました。

判断指針

この判断指針は複雑ですが、次の3つを精神障害が業務起因性を持つための要件としています。

①判断指針の対象とされる精神障害を発病していること
例えば、統合失調症、うつ病などが該当します。

②その発病前、おおむね6カ月の間に、業務による強い心理的負荷があったこと

③業務以外の心理的負荷および個体的要因によって発病したとは認められないこと（す

なわち、もともと素質的に精神障害を有していれば、認められないといえます。)

※統合失調症：平成14年8月に開催された日本精神神経学会総会で「精神分裂病」の病名は正式に「統合失調症」に変更されました。これを契機にこの病気に対する誤解や差別が是正されることが期待されています。

お尋ねの例では、

① ①についてうつ病または「指針」で対象とされている精神障害にかかっているかどうか問題となり、専門の医師の診断が必要でしょう。

② ②については、さらに指針で心理的負荷の評価について詳しく判断基準を示していますが、仕事量の増大や勤務時間の長時間化が顕著で、特に心理的負荷が過重な場合には、業務起因性が認められることとなります。長時間労働の目安ですが、1か月あたりの残業時間が45時間を超えて長くなるほど、業務と発症の関連性が認められやすくなり、80時間を超えると業務と発症の関連性は強いと考えられています。また、休日のない連続勤務が長く続くほど、業務と発症との関連性が強くなると考えられています。ご質問の場合、残業が長時間にわたっていて、休日も少ないようですが、後日労働基準監督署等専門家に相談するときのためにも、残業時間や休日等に関する資料がある程度整理しておくことが大切です。

③ ③については、ご主人や家族、親友たちとの離婚・事故・重病・死亡など、本人の金銭

関係のトラブル、災害等の有無や本人の既往歴、性格傾向などが問題となります。

お尋ねではご主人は几帳面な性格のようですが、過去に既往歴がなく、それまでの生活史でも適応状況に特別の問題がなければ、性格が几帳面というだけで問題とされることはありません。

Q2：労災保険の支払いを求める以外に、何か法律的な救済を求めることができますでしょうか。

A：労災保険と民事責任

労災保険は、労働者の傷病について業務起因性（および「業務遂行性」）が認められれば給付され、使用者ないし事業主の過失は問題とされません。この点で過失責任主義を原則とする民事責任とは異なります。一方労災給付の休業補償給付は、給付基礎日額（おおまかにいえば給与額）の6割で、休業特別支給金を含めてもその8割であること、後遺障害に対する障害補償給付も、定率化されていて、民事責任がある場合に認められる逸失利益や慰謝料額には満たないことなどの点で、民事責任より低額といえます。そこで労働者は当該疾病発生について使用者に責任が認められる場合には、労災給付を受けるだけでなく、それに加えて使用者に対する民事責任の追及をすることができま。その場合、使用者は労災給付を受けた額の限度で民法上の責任は免れるとされています。

不法行為責任と安全配慮義務

労働者が使用者に対して追及できる民事責任は、一つは、不法行為責任ですが、損害賠償請求権の時効が3年であること、立証責任（真偽不明の場合に敗訴となる危険を負担すること）が請求者側にあることなどから、不法行為責任を追及することは必ずしも労働者側にとって容易ではありません。そこで、使用者は労働契約上の付随義務として、労働者に信義則上その安全を配慮する義務を負うとの説が唱えられ、判例も安全配慮義務を認め、その具体的内容としては、「労働者の生命および身体を危険なことから保護するよう配慮すべき義務」であるとされています。なお、安全配慮義務は直接の使用者でなくても認められる可能性があり、派遣先はもちろん、請負先がこの義務を負う場合もあります。その結果、労働災害の被害者は、労災給付を求めるとともに、使用者に対して民事責任のうち安全配慮義務違反を理由として、労災給付で不足する分を追及する例が多くなっています。

医師による面接指導

なお、直接的な救済制度ではありませんが、労働安全衛生法が改正され、事業者は、時間外労働が1月あたり100時間を超え、疲労の蓄積が認められるときは、労働者の申し出を受けて、医師による面接指導を行わなければならないこととなりました。また、厚生労働省のホームページでは、労働者本人による自己診断のための「労働者の疲労蓄積度チェックリスト」が公開されていますので、一度見てください。



3月20日(祝) オープン

フローリィに春がやってきました!!



3月のイベント

☆志賀中学校吹奏楽部演奏会

3月20日(祝) 14時～

☆『エネルギー実験ショー』

3月21日(土) 14時～

参加費無料 定員40名

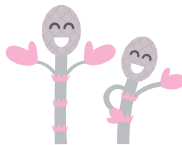

☆『アリス館志賀&フローリィ2会場クイズラリー』

3月20日(祝)～22日(日)・3月28日(土)・29日(日)

★4月も様々なイベント盛り沢山!!

◇花の教室 ・要予約(1週間前まで)

☆『春の寄せ植え教室』

3月21日(土)10時30分～ 参加費3,000円

◇今月のギャラリー

『本多達郎 飾面の世界』

3月20日(祝)～4月30日(木)

☆ギャラリー出展者募集

※詳しくはお問い合わせください

お問い合わせ先 …… FLEURI

花のミュージアム フローリィ
☎ 32-8787

アリス館志賀

催し物

★春休みるんるんイベント

3月20日(祝・金)～22日(日)

20日は「エコ工作*スペシャルデー」、
21日は「アットおどろく実験ショー」、
22日は「スペシャルアニメ上映会」があるよ。
他にも楽しいこといっぱい準備してま～す。
みんなアリス館に遊びに来てね!!

★2会場クイズラリー

3月20日(祝・金)～22日(日)

28日(土)・29日(日)

アリス館からフローリィへ行くクイズラリーだよ。
それぞれのクイズに答えて、プレゼントをゲット!

*都合により内容を変更する場合があります。



工作コーナー

★ひな祭り工作

2月4日(水)～3月3日(火)

かわいい壁飾りを作ろう!!



★ブンブン

ハニビーバッグ

3月4日(水)～4月8日(水)

折り紙で小さなバッグを作ろう!!



★冬のとくべつ工作

3月の土・日限定(3/20～22は除く)

何を作るかはアリス館に来てからのお楽しみだよ!!

*必要な材料はすべてアリス館にそろっています。
*都合により内容を変更する場合があります。

お問い合わせ先 ……

北陸電力㈱アリス館志賀 ☎ 32-4321

開館時間 9:00～16:30(入館無料)

| | | | | | | | | | | | | | | | | | | | | |
|----------|-----------|----------|-----------|---------|----------|----------|----------|----------|----------|---------|----------|---------|----|----|----|----|----|----|----|------|
| 上原 千花 | 小門前 結麻 | 余海 雄飛 | 福島 充希子 | 東 謙真 | 大石 湧也 | 干場 幹太 | 宮武 小雪 | 藤本 空音 | 若平 一悟 | 田畑 愛 | 成田 莉菜 | 氏名 | | | | | | | | |
| 佳寿美 | 信二 | 由妃 | 哲也 | 香世 | 洋樹 | 恵子 | 朋尚 | 里香 | 清孝 | 幸拓 | 京子 | 孝司 | 智洋 | 洋絵 | 紀仁 | 望一 | 広一 | 晶子 | 英治 | 保護者名 |
| 高浜町 | 徳田 | 矢田 | 火打谷 | 高浜町 | 安部屋 | 火打谷 | 高浜町 | 坪野 | 高浜町 | 高浜町 | 梨谷小山 | 本籍または住所 | | | | | | | | |

赤ちゃん
12名

戸籍のまど

【お断り】
このコーナーは、当町で届け出をし、希望者のみ掲載しています。他市町村での届け出を予定し、掲載を希望する場合は届出書の余白に「広報掲載希望」とお書きください。

(1月受付分)

町の人口

(2月1日現在)

| | |
|-----|---------|
| 総人口 | 24,070人 |
| 男 | 11,421人 |
| 女 | 12,649人 |
| 世帯数 | 8,073世帯 |

| | | | | | | | | | |
|---------|----------|-----------|----------|----------|----------|----------|----------|----------|---------|
| 南 智子 | 大矢 きく | 小西 由紀子 | 藤見 忠男 | 松下 清次 | 矢萩 一江 | 漆原 ふよ | 矢萩 正子 | 不動 勝二 | 氏名 |
| 41歳 | 75歳 | 73歳 | 65歳 | 85歳 | 90歳 | 90歳 | 84歳 | 97歳 | 年齢 |
| 富来七海 | 安津見 | 西海千浦 | 町居 | 百浦 | 高浜町 | 八幡 | 高浜町 | 矢駄 | 本籍または住所 |

| | | | | | | | | |
|----------|----------|----------|---------|----------|---------|----------|----------|----|
| 坂本 紫織 | 畑中 一博 | 能登 美幸 | 杉野 優 | 高野 利佳 | 駒井 潤 | 大家 晃子 | 高橋 一朗 | 氏名 |
| 中浜 | 西海風無 | 粟領家 | 羽昨市 | 羽昨市 | 羽昨市 | 小室 | 七尾市 | 本籍 |
| 西海風無 | 西海風無 | 羽昨市 | 羽昨市 | 矢蔵谷 | 七尾市 | 新本籍地 | 4組 | |

編集後記

久しぶりの編集後記です。さて、3月といえれば別れ、旅立ちの季節ですが、みなさんの周りでも卒業や退職などで新しい生活をスタートさせる人もいます。私が尊敬している人も夢をかなえるために新たな道を歩もうとしています。積み重ねてきた努力と新たな道へ進むことを決断した勇気で、必ず実現してくれると思います。私ももっと読みやすい広報が作れるように努力していきたいです。

| | | | | | | | | | | | | | | | | | | | | | | |
|----------|----------|-----------|-----------|-----------|----------|----------|---------|----------|---------|----------|----------|---------|----------|----------|----------|-----------|-----------|----------|----------|----------|---------|-----------|
| 白山 鈴江 | 吉島 キノ | 里見 キミ子 | 坂口 よし子 | 浦山 みち子 | 濱辺 あや | 大田 初子 | 上地 猛 | 當麻 友次 | 西村 孝 | 大島 静枝 | 小林 久子 | 泉 金正 | 岡野 子未 | 品川 清作 | 角谷 義一 | 菊田 はつひ | 川島 さゆい | 丸山 真策 | 橋田 清一 | 辻 十次郎 | 越後 清 | 升田 矯一郎 |
| 74歳 | 98歳 | 81歳 | 77歳 | 94歳 | 92歳 | 67歳 | 77歳 | 86歳 | 78歳 | 80歳 | 98歳 | 70歳 | 79歳 | 100歳 | 89歳 | 93歳 | 95歳 | 96歳 | 79歳 | 96歳 | 80歳 | 77歳 |
| 矢駄 | 大福寺 | 赤住 | 福野 | 赤崎 | 粟領家 | 小室 | 草江 | 八幡 | 赤崎 | 館開 | 館開 | 前浦 | 赤崎 | 赤崎 | 高浜町 | 相神 | 和田 | 小浦 | 末吉 | 大島 | 高浜町 | |

3月の 休日在宅当番医 休日夜間当番薬局

※診療時間は、午前9時から正午までです。受診の際には、事前に病院へ電話連絡してください。
※休日夜間当番薬局 時間/午後8時～午前8時

| | 当番医名 | 住所 | 電話番号 | 当番薬局 | 住所 |
|------------|---------------|----------|---------|-----------------------|---------|
| 1日 (日) | 押水クリニック(内) | 宝達志水町門前 | 28-8301 | 押水瑠璃光薬局 | 宝達志水町萩市 |
| | 保志場内科クリニック | 羽昨市の場町 | 22-0807 | | |
| 8日 (日) | 新谷医院(胃・循) | 志賀町末吉畷 | 32-3311 | くすりのまき薬局 | 宝達志水町今浜 |
| | 福田整形外科医院 | 羽昨市釜屋町 | 22-6311 | | |
| 15日 (日) | いがわ内科クリニック | 羽昨市鶴多町 | 22-7800 | 羽昨菜の花薬局 | 羽昨市柳橋堂田 |
| | 池野整形外科医院 | 志賀町高浜町 | 32-0040 | | |
| 20日 (祝) | 岡田医院(内) | 志賀町富来領家町 | 42-1921 | クスリのアオキ羽昨店 青木二階堂薬局 | 羽昨市石野町 |
| | 松江外科胃腸科医院 | 羽昨市松ケ下町 | 22-7888 | | |
| 22日 (日) | ひよりクリニック(内・外) | 志賀町富来地頭町 | 42-2300 | 鶴多あおぞら薬局 | 羽昨市石野町 |
| | 松江産婦人科内科医院 | 羽昨市島出町 | 22-2479 | | |
| 29日 (日) | 松柳医院(内) | 羽昨市島出町 | 22-0011 | ヒラバ薬局 | 羽昨市川原町 |
| | 羽昨池野整形外科医院 | 羽昨市南中央町 | 22-0254 | | |

このコーナーに掲載する写真を募集しています。子どもやペット、サークル仲間の写真などコメントを添えて情報推進課広報放送係まで送ってください。

みんなの広場

踊らにゃそん!そん!踊り子メンバー募集中!

初めての人も大歓迎です。お友達も誘って、ぜひ一度遊びに来てください。

「きらら華小町」見学・体験教室

日時 3月2日(月)・9日(金) 午後7:30～9:00
(上記以外の日でも毎週月曜日と金曜日に練習しています)

場所 志賀町文化ホール(小ホール)

年齢性別 年齢の制限はありません。
興味のある人ならどなたでもOKです。

連絡先 志賀町文化協会 よさこい研究会
090-4680-2381(山崎)



役場もIP電話に対応しました。

これからは、最初に**8**をつけて発信してください。

ただし、IP端末に電話を収容していない人はこれまで通り発信してください。

町内IP電話を利用している人は、無料で通話できます。

- 本庁代表 8-32-1111
- 各課ダイヤルイン 8-32-※※※※
- 支所代表 8-42-1111
- 活性化センター 8-42-0500
- 富来図書館 8-42-2777

その他の公共施設は3月末までに順次供用を開始する予定です。

今月のスマイしざん



浅野 恵臣ちゃん

(西海風戸)(父:清春 母:美佳)

わが家の若君です♥大きく元気に育て、いっぱい×²友達作ってね♥



山本 琉羽ちゃん・琥海ちゃん

(富来領家町)(父:翔吾 母:薫)

2月14日に2年越しの結婚式を挙げることができました♥琉羽くん(1歳)琥海くん(0歳)も参加し、一生心に残るバレンタインデーになりました。これからも家族仲よくがんばっていきましょう!!

平成21年度 町臨時職員を募集します

| 職種 | 区分 | 人員 | 職務内容 | 応募資格 | 勤務時間 | 賃金 |
|------------------|-----|----|---------------|-----------------------|--|----------------|
| 看護助手 (町立富来病院) | 嘱託員 | 1人 | 患者の看護 (介護) | ホームヘルパー 2級の資格を有する人 | 8:30～17:30 ※変則勤務時間など :夜勤有り(変則勤務) | 月額 137,200円 |

◆勤務条件

・看護助手

- (1) 雇用期間 平成21年4月1日から平成22年3月31日まで
- (2) 勤務時間 8時30分～17時30分 変則勤務時間など:夜勤があります。(変則勤務)
- (3) その他 雇用期間により有給休暇、社会保険制度があります。

◆申込期間 平成21年2月27日(金)から平成21年3月6日(金)

◆申込方法

- ・申込期間内に所定の申込用紙(総務課、富来支所で交付およびホームページでダウンロード)に必要事項を記入し、必要書類を添付の上、志賀町役場(総務課)へ提出してください。
- ・郵送の場合は、封筒の表に「臨時職員申込書」と朱書きし、郵送してください。(当日消印有効)

◆選考方法

面接試験により選考します。

◆選考試験

期日:平成21年3月15日(日)〔予定〕 会場:志賀町役場

◆問合わせ先

役場総務課人事担当 ☎32-9311 町内IP電話 8-32-9311