

ShikaTown

Shika

広報

INDEX

大島の春祭り .....	2
住民課からのお知らせ .....	3～5
税務課からのお知らせ .....	6～7
まちかどルポ .....	8～9
情報パーク .....	10～13
生涯学習だより .....	16～17
健康カレンダー .....	22

2009

5 月号

May

No.45



# 大島の春祭り



①

桜の花が満開となった4月13日(月)に大島の意富志麻神社で春の祭りが行われました。この時期はこの地域でも春祭りが行われていますが、ここは今では珍しくなっている神輿と獅子舞をする春祭りが行われています。

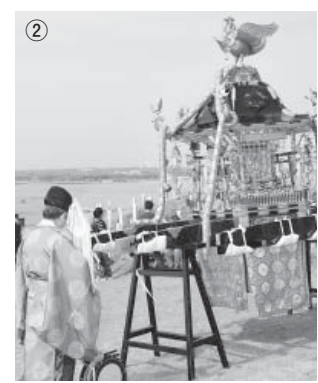
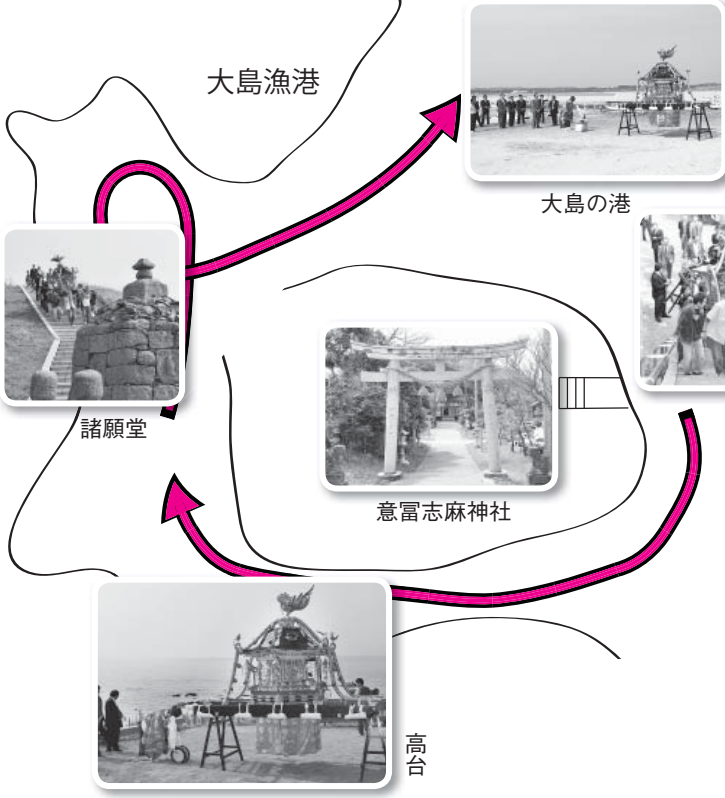

②

以前は海岸沿いの地域では漁師達が、漁の安全と豊漁を願って祭りが行われていました。しかし、現在では若い担ぎ手が不足し深刻な問題となつていきます。ここ4、5年の間に他の地域では獅子舞などができなくなつてしまいました。



③



⑤



④

祭りは子ども達による獅子舞で幕を開けます。青年団が神輿を担ぎ諸願堂へ通じる急な階段を上がっていきま。苦しい階段を登り終えると海が見渡せる高台に出ます。爽やかな風を感じながら神主による祝詞が始まります。これは海上安全や大漁を祈り、地区の皆さんが栄えるようにと思いが込められています。それが終わると再び神輿を担いで、今度は階段を駆け下りま。男達は「わっしょい、わっしょい」と声を掛け合いながら諸願堂を3回、ぐるりと回ります。そして港で子ども達が獅子舞を踊り、祭りは終わります。



⑧



⑦

①子ども達による獅子舞 ②高台でお祈りしている様子 ③大島集会所近くの桜並木  
④諸願堂を回る青年団 ⑤意富志麻神社 ⑥大島諸願堂  
⑦笛と太鼓を演奏する子ども達 ⑧獅子舞を踊る前の子ども達



⑥

大島に伝わる伝説

言い伝えによると大島諸願堂は室町時代に大島沖で難破して命を落とした息子や乗組員の供養にと、肥前(現長崎県)の船持武太夫が故郷から石を運んで建てたと言われています。

# これから75歳 になる皆さまへ



## 75歳の誕生日から 後期高齢者医療制度に 加入することになります

後期高齢者医療制度は、75歳以上の人と一定の障害があると認定された65歳以上75歳未満の人が加入する高齢者の医療制度です。

被保険者（対象者）は、医療保険（国保・社保・共済・組合など）から脱退して新たに後期高齢者医療制度へ加入することになります。

### 《被保険者証》

新しい被保険者証がお手元に届くのは誕生月の前月末（例…4月生まれば3月末）です。

75歳の誕生日から有効となりますので、医療機関にかかる際に提示してください。

### 《保険料》

保険料は、後期高齢者医療制度に加入した月の翌月に計算され、『保険料額の決定通知書』と『納付書』がお手元に届きます。（例…4月生まれば5月）

### 【注意】

年額18万円以上の年金を受給している方は原則として年金からの天引き（特別徴収）により納付して

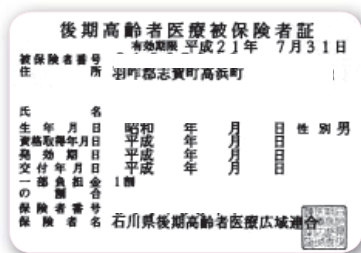

### 【例】年金天引きが開始されるまで

後期高齢者医療の資格取得月	資格取得月から年金天引きが開始するまでの期間の保険料納付方法	年金天引きが開始される月
4月2日～10月1日	『保険料の決定通知』と『納付書』がお手元に届きます。納付書により納付ください（口座振替により納付を希望される方はお申し込みが必要です）	資格取得月の次の4月
10月2日～12月1日		資格取得月の次の6月
12月2日～2月1日		資格取得月の次の8月
2月2日～4月1日		資格取得月の次の10月

※ 75歳年齢到達、障害認定、転入などにより、年度の途中で新たに後期高齢者医療の資格を取得した方の納付方法は、最初から特別徴収となりません。半年間は普通徴収により保険料を納めてもらうこととなります。

納め忘れのないよう口座振替により納付ください。

いただきますが、後期高齢者医療の資格を取得し、年金天引きが開始されるまでの間は、普通徴収（自主納付・口座振替）となります。  
また、年金の受給金額が18万円未満の方、介護保険料と合わせた額が年金額の2分の1を超える方は普通徴収となります。



いよいよ

6月から

# 特定健診 が 始まります！

＊ 40歳から75歳未満のすべての人が対象で、内臓脂肪の蓄積による生活習慣病を予防するための健診です。

健診名	対象者	健診会場	健診期間	持ち物
特定健診	志賀町国保加入者で 40～75歳未満の人	集団健診会場	6月2日～7月5日	受診券と保険証
		町内医療機関	6月1日～8月31日	

## ★受診方法が選べます！

- 各地区の**集団健診会場**もしくは**町内の医療機関**で  
**受診券**と**保険証**を持って受診してください。  
 治療中の人にも必ず受診しましょう！

## ○健診の受け方



- 健診の案内が届きます ＊健診の受診券が入っているので持参してください。  
 (5月中旬)

- 「特定健診」を受けます

**＊できるだけ食事をしないで受診しましょう！**

(検査データに影響します)



- ★国保加入者で、職場などで健診を受ける人は住民課まで連絡してください。

## 75歳以上の後期高齢者医療に加入の人

各地区の集団健診会場（地区集会施設）で受診してください。町内の医療機関では受診できません。健診実施期間中に75歳になる人は、お誕生日の前後で受診会場が異なりますので注意してください。

## 脱メタボ…ワンポイントアドバイス！

食物繊維は人の体で消化できないため、胃に停留する時間が長くなり、満腹感がでます。食べすぎ防止に最初に食物繊維を多く含む野菜や海草を食べると一緒に食べた物の吸収を遅らせ血糖値の急増も防ぐので、減量の心強い味方です！

# 老齢基礎年金 65歳からの老齢基礎年金 あなたはいくら受け取れるかチェック

## 老齢基礎年金は

20歳から60歳になるまで40年間、保険料を全て納めて満額の年金が受給できます。

●年金額(満額)792,100円(月額66,008円)

## 20歳から60歳になるまで40年間の記録の確認

●納付済および免除などの月数をチェック

1号保険

納付済月数 月	全額免除 月	4分の1納付 月	半額納付 月	4分の3納付 月
------------	-----------	-------------	-----------	-------------

●社保・共済・組合に加入の月数をチェック

2号保険

保険者月数 月	3号保険 保険者月数 月
------------	--------------------

$$792,100円 \times \left( \frac{\text{納付済月数}}{480} + \frac{\text{全額免除月数}}{480} \times \frac{1}{3} + \frac{\text{4分の1納付月数}}{480} \times \frac{1}{2} + \frac{\text{半額納付月数}}{480} \times \frac{2}{3} + \frac{\text{4分の3納付月数}}{480} \times \frac{5}{6} \right) = \text{65歳からの年金額 円}$$

(平成21年度の額) 480月(加入可能月数)

●付加保険料(1月400円)を納めていた人は

$$\text{65歳からの年金額 円} + 200円 \times \text{付加保険料納付済月数 月} = \text{65歳からの年金額 円}$$

## 何歳から受給できますか？ 繰り上げ請求と繰り下げ請求

年齢	0カ月	1カ月	2カ月	3カ月	4カ月	5カ月	6カ月	7カ月	8カ月	9カ月	10カ月	11カ月
60歳	70	70.5	71	71.5	72	72.5	73	73.5	74	74.5	75	75.5
61歳	76	76.5	77	77.5	78	78.5	79	79.5	80	80.5	81	81.5
62歳	82	82.5	83	83.5	84	84.5	85	85.5	86	86.5	87	87.5
63歳	88	88.5	89	89.5	90	90.5	91	91.5	92	92.5	93	93.5
64歳	94	94.5	95	95.5	96	96.5	97	97.5	98	98.5	99	99.5
65歳	100	100	100	100	100	100	100	100	100	100	100	100
66歳	108.4	109.1	109.8	110.5	111.2	111.9	112.6	113.3	114.0	114.7	115.4	116.1
67歳	116.8	117.5	118.2	118.9	119.6	120.3	121.0	121.7	122.4	123.1	123.8	124.5
68歳	125.2	125.9	126.6	127.3	128.0	128.7	129.4	130.1	130.8	131.5	132.2	132.9
69歳	133.6	134.3	135.0	135.7	136.4	137.1	137.8	138.5	139.2	139.9	140.6	141.3
70歳	142 (70歳以降は変わりません)											

繰り上げ支給

繰り下げ支給

65歳前に老齢基礎年金を請求すると、年金が減額されるほか、次のことに注意ください。

- ①特別支給の老齢厚生(退職共済)年金の一部が支給停止となります。65歳からは、新たに老齢基礎年金と老齢厚生年金が受けられます。
- ②遺族厚生(共済)年金を受けている方は、65歳になるまで、どちらか一方の有利な年金の選択となります。
- ③繰り上げ請求後、障害の状態になっても障害基礎年金の請求はできません。
- ④寡婦年金を受ける権利のある人は寡婦年金は請求できません。
- ⑤国民年金の任意加入はできなくなります。
- ⑥一度、繰り上げ請求すると、取消はできません。

●繰り上げ請求、繰り下げ請求をすると一生同じ割合で、減額または増額した率の年金を受けることとなります。

### ポイント

繰り上げ・繰り下げ請求する場合は、請求の翌月分からの支給となりますので、誕生日の前日からその月の末日までに手続きをしましょう。

誕生日が5月1日の人は、前日の4月30日までに繰り上げ・繰り下げ請求をすると5月分から支給されます。

国民年金に関する  
お問い合わせ・相談は

七尾社会保険事務所 ☎0767-53-6511 または  
住民課国保年金担当まで ☎32-9121 町内IP 8-32-9121

## 4月1日現在 65歳以上の年金受給者のうち 住民税の納税義務のある人が対象です。

65歳以上の人の年金所得に係る住民税の納税方法が変わります。  
この制度の対象となるのは、「4月1日現在、65歳以上の年金受給者で、  
前年中の年金所得に係る住民税の納税義務のある人」です。  
ただし、以下の人については、対象とはなりません。



- ◆介護保険料が年金から引き落としされていない人
- ◆引き落とされる住民税額が老齢基礎年金等の額を超える人 など

### 引き落としの 対象となる年金とは…

老齢基礎年金または昭和60年以前の制度による老齢年金、退職年金等を言います。障害年金および遺族年金などの非課税の年金からは、住民税の引き落としはされません。

### 引き落とされる 住民税額は…

引き落としされるのは、**年金所得の金額から計算した住民税額のみ**です。給与所得や事業所得などの金額から計算した住民税額は、これまでどおり給与からの引き落とし、または納付書で納めていただくことになります。

### 引き落としが 中止となる場合は…

引き落とし開始後、市区町村外への転出、税額の変更、年金の支給停止などが発生した場合は、引き落としが中止となり、普通徴収（納付書により役場や金融機関などで納める方法）により納めていただくことになります。

## 平成21年10月支給分の年金から引き落としが始まります。

(例)住民税の年税額が  
6万円(年金所得のみ)の場合

### これまでの納め方

	納付書で納める (普通徴収)			
月	6月	8月	10月	1月
税額	1万5千円	1万5千円	1万5千円	1万5千円
算出方法	1/4	1/4	1/4	1/4

年税額の1/4ずつ納付書で納めていただいていた。

### 平成21年度の納め方

	納付書で納める (普通徴収)		年金から引き落とし (特別徴収)		
月	6月	8月	10月	12月	2月
税額	1万5千円	1万5千円	1万円	1万円	1万円
算出方法	1/4	1/4	1/6	1/6	1/6

6月と8月は年税額の1/4ずつをこれまでどおり納付書で納めていただきます。10月・12月・2月は年税額の1/6ずつを引き落とします。

引き落としの開始は、平成21年10月支給分の年金からとなります。そのため、平成21年度の住民税額のうち半分については、平成21年6月と8月に、これまでどおり納付書で納めていただくことになります。



### 平成22年度以降の納め方

	年金から引き落とし (特別徴収)					
月	4月	6月	8月	10月	12月	2月
税額	1万円	1万円	1万円	1万円	1万円	1万円
算出方法	前年度2月と同じ額			22年度の年税額の残りの1/3ずつ		

4月・6月・8月は、前年度の2月の税額と同額を引き落とします。10月・12月・2月は、年税額から4月・6月・8月の税額を差し引いた残りの税額を引き落とします。

詳しくは、志賀町税務課住民税担当にお問い合わせください。

☎ 32-9142 町内 | P 8-32-9142



平成21年  
10月より

65歳以上の年金受給者で、  
住民税を納税している人  
にお知らせです。



# 住民税の年金からの 引き落としが始まります。

〈特別徴収制度〉

〈特別徴収制度〉とは、年金保険者が住民税を年金から引き落として市区町村へ直接納入することです。

現在、年金を受給して住民税を納税する義務のある人には、年4回、役場や金融機関などに出向き、住民税を納めていただいています。この制度の導入により、年金を支給する年金保険者が住民税を年金から引き落とし、市区町村へ直接納入することとなるため、納税の手間が省かれるとともに、市区町村の事務の効率化が図られるものと見込まれます。



**新たな税負担が生じるものではありません。**

住民税の年金からの引き落とし(特別徴収制度)の導入は、納税方法を変更するものであり、この制度により新たな税負担が生じるものではありません。



## 町から2人もJAPANメンバーに

4月22日(水)にフロアボールの日本代表メンバーに選ばれた磯龍太郎君と津田佑樹君(いずれも富来高3年)が細川町長と青山教育長のもとを訪れました。

2人は5月6日(水)からフィンランドで行われるフロアボールU19(19歳以下)男子世界選手権2009に出場します。

町長は「ぜひベストコンディションで臨んでほしい。1戦1戦を大切に頑張ってもらいたい」と激励し磯君は「相手は強い。大人の全日本と同レベルだけどやるからには勝ちたい」と抱負を語りました。ボールとはアイスホッケーに似た競技です。

海外青年協力隊員としてアフリカのモザンビークへ派遣されていた村井茜さん(高浜町)が任務を終えて無事帰国し、青山教育長へ報告に訪れました。

青山教育長は「元気で帰ってきてくれてうれしいです。単身で貢献したいというボランティア精神が素晴らしい」と話しました。

村井さんは平成19年3月から2年間、現地で食用作物や稲作の指導などを行ってきました。モザンビークの人々は優しい人が多く、一度も帰りたいたとは思わなかったそうです。料理についてもココナッツミルクがベースになっていてとてもおいしかったそうです。苦労したことは「水を確保することが大変だった」そうですが、お金を貯めてまた行きたいと話しました。

## モザンビークから帰国



## 人権擁護委員に委嘱状



4月6日(月)に役場で人権擁護委員の委嘱状交付式が行われ、盛本浩吉さん(4期目)に細川町長から委嘱状が手渡されました。任期は3年間です。

人権擁護委員とは、法務大臣が委嘱した方々で日頃地域に根ざした活動を行っている人が、人権侵害が起きないように見守り、人権を擁護していくことが望ましいという考え方から設けられたもので、諸外国にも例を見ない制度です。

志賀町では広報の情報パーク内の「相談」コーナーで毎月総合相談(無料)を掲載していますので、お気軽にご相談ください。



## 100歳おめでとうございます

3月30日(月)に100歳を迎えた坪野の藤本ふみ子さんに細川町長から祝い状や花束などが手渡されました。

藤本さん宅で行われた贈呈式には、親戚の人達が大勢でお祝いしました。この日を楽しみにしていたという藤本さんは、茶わん蒸しが大好きで、ほとんど毎日食べているそうです。



## 100歳おめでとうございます

3月30日(月)に老人保健施設アイリスで100歳を迎えた稲垣キヨマさんに細川町長から祝い状や花束などが手渡されました。

稲垣さんは体は丈夫な方ではなかったものの、農作業に汗を流していたそうです。家族が「おめでとう」というと「ありがとう」と笑顔で答えました。

## 新社会人の集い

4月14日(火)に今春町内の企業に就職した新社会人58人(13事業所)の歓迎会が開催されました。

式典では、細川町長が「与えられた職場で最大限努力してほしい。町づくりにはみなさんのような若い力が必要です」と歓迎の言葉を述べました。

新社会人を代表して石川サンケン(株)の小寺宏高さんが「今までの甘い考えは通用しません。1日でも早く仕事を覚えられるように日々、努力していきたいです」とお礼の言葉を述べました。



## カンカン娘が老人施設に車いすを寄贈



4月21日(火)に熊野地区の女性5人でつくる「カンカン娘」がアルミ缶やプルタブを集めて得たお金で車いす6台を購入し、老人保健施設アイリスへ寄贈しました。

カンカン娘は代表の山本洋子さん、中村よしのさん、坂本トシ子さん、稲垣順子さん、春木浩美さんの5人で、8年間活動しこれまでに町内の病院や老人ホームなど4施設に12台の車いすを贈っています。

山本さんは「今回は地震やガソリン価格の高騰で回収がはかどらず3年かかってようやく贈ることができました」と笑顔で話しました。アイリスの職員は「大変助かります」と感謝しました。

SHIKA TOWN

# 情報パーク

INFORMATION PARK

納税は  
お忘れなく!!

## 納税のお知らせ

固定資産税の納期限は  
6月1日(月)までです。

## 町の行政相談委員が 委嘱されました

この度、前田政雄さん(上野)、  
西方政章さん(中山)が、総務大  
臣から行政相談委員に委嘱され  
ました。

行政相談委員は、国や特殊法  
人などで苦情、意見等がある場  
合、住民の皆様から相談を受け  
て、行政機関等と協力しその解  
決を図ったり行政の中に反映さ  
せて、よりよい行政運営の実現  
を目指します。

### ▼町の行政相談委員

前田政雄(上野) 32・2168  
西方政章(中山) 47・1530

## 無料法律相談を開催します

◆とき 5月25日(月)

◆ところ 役場本庁相談室

午前10時から午後4時

## 相談

◆相談弁護士 國田武一郎弁護  
士(堀松出身・名古屋在住)

◆相談時間 1人30分(要予約)

◆募集定員 9名(予定)

◆定員になり次第締め切ります。

◆申込用紙は住民課と富来支所

総合窓口にあります。

◆お問い合わせ先 住民課

☎32-9121

町内IP電話 8-32-9121

## 総合相談(無料)

総合相談所を町内2カ所で開  
設します。どちらの地域でも相  
談できます。お気軽にお越し  
ください。※秘密は厳守します。

◆相談員 行政相談員、人権擁  
護委員、民生・児童委員、司法

書士が相談に応じます。

《志賀地域》

◆とき 5月8日(金)

◆ところ 午前10時～午後3時

志賀町文化ホール2階

◆お問い合わせ先

志賀町社会福祉協議会

☎32-1363

《富来地域》

◆とき 5月11日(月)

午前10時～午後3時

◆ところ 富来行政センター2階

◆お問い合わせ先

志賀町社会福祉協議会富来支所

☎42-2545

## ハローワーク相談

◆とき 5月20日(水)

午後2時～午後3時30分

◆ところ 富来活性化センター

◆お問い合わせ先

商工観光課 ☎32-9341

町内IP 8-32-9341

## 母子自立支援相談

母子家庭の方々の相談に応じ  
ています。くらしのこと、子ど  
ものこと、貸付金のこと、就職  
のことなど、どんなことでもお  
気軽に相談ください。

◆とき 5月28日(木)

午前10時～午後3時

※毎月第4木曜日

◆ところ 役場相談室

◆お問い合わせ先

子育て支援課 ☎32-9122

町内IP 8-32-9122

## 志賀町要保護児童対策地域協議会より

### 「子どもたちに 煙のない環境を」

先日協議会で、児童を保育  
園や学校に車で送迎する保護者  
の方で、車内に子どもがいても  
喫煙している姿が見られ、気にな  
っているとの意見がありました。  
狭い車内での喫煙は、子ど  
もたちが自分の意思とは関係な  
く煙を吸ってしまうことにな  
り、けむりだけでなく「受動  
喫煙」による健康被害も心配さ  
れます。

タバコを吸っているご本人の  
健康だけでなく、子どもたちの  
健康も守らなければならないと  
考えます。喫煙についてこれか  
ら周囲の子ども達への配慮を  
心がけましょう。・・・5月  
31日は「世界禁煙デー」

## 七尾法律相談センター

◆とき 毎週木曜日

(祝・祭日は除く)

午後1時30分～午後4時

◆ところ 七尾駅前パトリア

5階「フォーラム七尾」

◆相談料 30分以内5千円

※ただし、次のいずれかの場合  
は相談無料です。

## お知らせ

### 聴覚障害者の皆さんへ

#### 手話通訳者の設置日のお知らせ

今月から窓口の手話通訳者の  
設置日が週2回になります。

◆皆さんのご相談、行政手続き  
などに対応しますので、どうぞ  
気軽に利用してください。

設置日時は次のとおりです。

◆役場健康福祉課窓口

※第1・第2(火・木曜日)

午前10時～12時

(5/7・12・14)

※第3・第4(火曜日)

午前10時～12時(5/19・26)

※第3・第4(木曜日)

午後2時～4時(5/21・28)

◆富来支所総合窓口

※第2(水曜日)

第3(水曜日)

午後2時～4時(5/8・20)



## 催し物

### フロリーイ イベント

#### ☆『バルーンアート教室』

5月2日(土)  
10時〜、15時30分〜  
参加費無料 各回先着15人  
※当日フリースタイルにて受付

#### ☆『コケ玉作り教室』

5月2日(土)  
13時30分〜  
参加費無料 先着15人

※当日フリースタイルにて受付

#### ☆19時まで延長営業!!

5月3日(日)〜5月5日(火)

#### ☆フロリーイウォーク

5月3日(日)〜5月6日(水)  
11時〜、14時〜

#### ☆『作って遊ぼう!!』

##### 親子クラフト教室

〜ペーパークラフトで

風や光と遊んでみよう〜

・『お花の風車』5月3日(日)  
10時〜、13時〜、16時〜  
参加費無料

・『万華鏡』5月4日(月)

10時〜 各回先着15人

参加費無料

※当日フリースタイルにて受付

#### ☆『フラワーアレンジメント教室』

5月4日(月) 13時〜、  
15時30分〜 参加費無料

各回先着15人

※当日フリースタイルにて受付

#### ☆スプリングコンサート

5月5日(火) 15時〜、17時〜

#### ☆エコのお話と母の日クラフト

5月5日(火) 10時〜

5月6日(水) 10時〜、13時〜、  
15時30分〜 各回先着15人

参加費無料

※当日フリースタイルにて受付

#### ☆『母の日のフラワー アレンジメント教室』

5月9日(土) 13時30分〜  
参加費2,000円

#### ☆見所スタンプラリー

5月23日(土)・24日(日)

※花の教室は事前に申し込みが  
必要です(1週間前まで)

都合により内容を変更する場  
合があります。

☆ギャラリー出展者募集

※詳しくはお問い合わせ下さい。

お申し込み・お問い合わせ

花のミュージアム フロリーイ

☎0767-32-8787

### てんと市

▼とき 5月26日(火)

午前8時30分〜午後1時

▼ところ 道の駅「旬菜館」前

※皆さんのお越しをお待ちしています。

## 募集

### 富来高校開放講座

#### 『グリーンツーリズム富来高校』

▽内容 能登半島の自然環境  
を調べたり、郷土料理をつく  
る楽しさを体験します。今回  
は「エゾイタヤーシナノキ林  
の林床を歩く」

―猿山岬のギョウジャニンニク・  
オオハナウド・スハマソウを  
訪ねて―

1日コースで回りますので、各  
自弁当、飲み物持参で参加して  
ください。運動スツクまたはハ  
イキングシューズが望ましい。

▽とき 5月30日(土)

午前9時から

午後4時

▽ところ 県立富来高校

▽講座 門前深見の植物観察会

▽講師 高木政喜氏



### わくわく体験入園

## ～ママと一緒に楽しく遊ぼう～

家庭で子育てしている皆さん、  
保育園で育児の輪を広げてみませんか!

- 【期間】 平成21年6月6日(土)～13日(土)  
【対象】 0歳児のお子さんと保護者  
(多年齢が高くて大丈夫です)  
【会場】 志賀町乳幼児保育園  
【会費】 無料  
【内容】 6日(土) 午後1:30～2:30 説明会  
8日(月) 午前9:30～11:30 体験入園  
(都合の良い日に体験できます)  
12日(金)か13日(土) 午後1:30～3:00  
講演: 仮題「抱っこで伝える魔法の子育て」  
講師: 日本抱っこ法協会理事

主催: 申し込み先  
志賀町乳幼児保育園 Tel. 32-2640

## 有害鳥獣(カラス)駆除 のお知らせ

次の期間に有害鳥獣(カラス)による農  
作物の被害を防ぐため、銃器による駆除  
を行います。

皆様のご協力をお願いします。

- 駆除期間 5月10日～8月20日  
駆除範囲 志加浦、加茂、下甘田、中甘  
田、土田地区内 スイカ畑及  
びその周辺

注: 期間中に猟銃の発砲音が聞こえることがありま  
すのでご承知下さい。  
また、この間の駆除範囲に近付かないよう注意  
してください。

【問い合わせ先】  
志賀町農林水産課 ☎32-9224(直)  
J A 志 賀 ☎32-1155(代)

## 善意の花

福祉の向上に心温まるご芳志をありがとうございます

(志賀町社会福祉協議会)

◇大島の松谷ナツイ様から、亡夫和郎様の一周年にあたり供養として社会福祉向上に10万円

◇末吉の西村正宏様から、亡父清様の供養として社会福祉向上に20万円

◇酒見の中島 進様から、亡母留子様のお供養として社会福祉向上に10万円

赤十字社員にご加入いただきました

(志賀町社会福祉協議会)

高井 政義様(松木) 特別社員  
高井 さと子様(松木) 特別社員  
浦 外明様(松木) 特別社員  
浦 幸子様(松木) 特別社員  
角田 勉様(堀松) 特別社員  
和泉 清様(末吉) 特別社員  
辻 定次郎様(谷屋) 特別社員

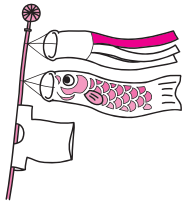

子育て応援特別手当  
ただいま受付中!!

今年度入学した

第3子以降の人へ

入学祝金の申請はお済ですか?

第3子以降の子が小学校・中学校・高等学校(専門学校・定時制なども可)に入学する時、その子を養育する人に100,000円の助成金を交付します。助成を受けようとする人は、5月7日までに下記窓口で申請を行ってください。

【申請・お問い合わせ先】

志賀町子育て支援課

☎ 32-9122 (直通)

町内 IP8-32-9122

富来支所住民窓口

☎ 42-1111 (代表)

町内 IP8-42-1111

平成21年度手話奉仕員養成講座入門課程受講生募集

場所 羽咋市役所203会議室

期間 6月1日(月)～11月30日(月)毎週月曜日

時間 13時30分～15時

受講料 無料(教材費3,200円)

定員 20人

お問い合わせ・申込先

健康福祉課

☎ 32-9131 (直通)

町内 IP8-32-9131

ヘリコプターによる薬剤散布

## 松くい虫防除を実施します

松くい虫による被害を防止するため、ヘリコプターによる薬剤の空中散布を実施します。皆様のご協力をお願いします。

【散布予定日、散布区域】

6月3日(水)

志加浦地区周辺(能登ゴルフ倶楽部と周辺の松林)  
(赤住、百浦、小浦、大津の松林)  
(安部屋弁天島の松林)

6月4日(木)

西浦地区周辺(西浦、西増穂、西海地区にまたがる松林)  
※今回から散布回数を2回から1回に変更します。

【使用薬剤】スミパインMC剤 30リットル/ha

【散布時間】午前5時頃から午前8時頃まで

※雨天や強風の場合は順延します。

注意1 通常の使用で人体に影響はありませんが、当日は散布区域に入らないでください。

注意2 自動車に薬剤がかかったと思われる場合は、早急に水で洗い流してください。

【お問い合わせ先】 志賀町農林水産課 ☎32-9224

シルバー人材センターからのお知らせ

## シルバー人材センターで働いてみませんか!!

町内に住むおおむね60歳以上の、常用就職することは望まないが、「自らの能力や経験を生かして働く機会を得たい」という健康で働く意欲のある方なら誰でも会員になれます。

入会は随時受け付けておりますが、奇数月の第3水曜日に入会に係る説明会を開催しますので、参加を希望される方は、事前に志賀事務所または、富来事務所までご連絡ください。

【今月の入会説明会 開催日時】

5月20日(水) 午後2時～

◆事務所業務時間 月曜日～金曜日  
午前8時30分～午後5時30分

◆お申し込み・お問い合わせ

社団法人 志賀町シルバー人材センター

志賀事務所(給食センター隣)

☎ 32-9911 FAX 32-9912

富来事務所(地域福祉センター内)

☎ 42-2170 FAX 42-2707



## 新指令システム稼働開始

羽咋消防本部では、羽咋郡市内の緊急通報窓口（119番受付時）の消防緊急指令システムを更新し、平成21年4月1日から運用を開始しました。

旧システムは導入して18年が経ち、機器の老朽化による故障などが多く、緊急時に支障をきたすこともあったため更新となりました。

導入した新システムは、災害出動の初動体制を自動で発令でき、出動時間の短縮を図ることやGPS付携帯電話、IP電話の発信地表示機能で、位置情報が素早く把握出来るようになりました。

また災害時、関係機関への連絡や住民からの問い合わせ（22-2999番）は、音声合成装置により自動化されました。

その他、各消防署には職員が業務出向中や夜間時の対応として、通信指令室へ直通の駆け込み通報装置も設置しています。

この新システム導入で、圏域住民へのより良いサービスの提供と安全安心な生活を守るために今後も消防職員一丸となって努力していきます。



## 事業主、労働者の総合労働相談会を開催

相談は無料、電話・ファックスによる相談にも応えます（秘密厳守）

石川県では、事業主、労働者及び一般県民の方々の職業能力開発・労働（賃金、退職金など）に関する様々な疑問や悩みごとに応えるための「総合労働相談会」を毎月第3水曜日の午後1時30分から午後4時まで、職業能力開発プラザにて開催しています。

専門のスタッフを配置していますので、多くの方がご利用下さい。

■お問い合わせ、相談先：石川県職業能力開発プラザ（金沢市芳斉1-15-15）

☎ 076-261-1400 FAX 076-261-1402 E-mail: pzinfo@po.syokunou-p.pref.ishikawa.jp  
ホームページ <http://www.syokunou-p.pref.ishikawa.jp>

## ◆軽自動車税：身体障害者などの減免申請について

身体障害者手帳等の交付を受けた人で軽自動車を所有している場合、障害の種類・程度により、軽自動車税の減免を受ける事ができます。詳しくは税務課軽自動車税担当までお問い合わせください。

### 受付期間

平成21年5月1日（金）～5月25日（月） ※期間を過ぎると本年の減免を受けることができません。

### 対象車両

- ・身体障害者が常時使用するために改造している車両
- ・心身に障害がある人（精神障害者または18歳未満の身体障害者は家族）が所有する車両で、自分で使用するか、もっぱら本人のために使用されるもの
- ・公益のために直接専用する車両

### 軽自動車税の減免を受けることができない場合

普通自動車の減免を受けている人または受ける予定の人

※普通自動車の減免については中能登総合事務所税務課（☎ 0767-52-6112）へお問い合わせください。

### 申請に必要な書類等

- ・手帳（身体障害者手帳・療育手帳・戦傷病者手帳）・運転免許証・車検証・印鑑

### お問い合わせ

税務課軽自動車税担当 ☎ 32-9142 町内IP 8-32-9142

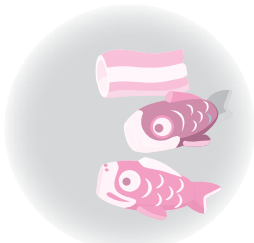

# しかチャンネル 番組ガイド5月

(や): やすらぎテレビ (か): かがやきテレビ  
 (う): うるおいテレビ (い): いきおいテレビ  
 (ふ): ふれあいテレビ (み): みらいテレビ

曜日	月・水・金	火・木	土・日
時間	番組内容	番組内容	番組内容
6:00	(や) 健康診断を受けてよかった	(かA) 志賀町の文化財-第4回-	(う) いつまでも安心して暮らすために
7:00	(い) 観光施設の紹介	(かB) 体験スポーツ～ゴルフ編～	(み) しかチャンニュース
8:00	(う) いつまでも安心して暮らすために	(み) しかチャンニュース	(や) 健康診断を受けてよかった
9:00	北國新聞ニュース	北國新聞ニュース	(かB) 体験スポーツ～ゴルフ編～
10:00	(かA) 志賀町の文化財-第4回-	(や) 健康診断を受けてよかった	(い) 観光施設の紹介
11:00	(かB) 体験スポーツ～ゴルフ編～	(い) 観光施設の紹介	(う) いつまでも安心して暮らすために
12:00	(み) しかチャンニュース	(う) いつまでも安心して暮らすために	(かA) 志賀町の文化財-第4回-
13:00	北國新聞ニュース	北國新聞ニュース	北國新聞ニュース
14:00	(や) 健康診断を受けてよかった	(かA) 志賀町の文化財-第4回-	(み) しかチャンニュース
14:45	北陸電力志賀原だより	北陸電力志賀原だより	北陸電力志賀原だより
15:00	(い) 観光施設の紹介	(かB) 体験スポーツ～ゴルフ編～	(や) 健康診断を受けてよかった
16:00	(う) いつまでも安心して暮らすために	しかチャンニュース	(かB) 体験スポーツ～ゴルフ編～
17:00	(かA) 志賀町の文化財-第4回-	(や) 健康診断を受けてよかった	(い) 観光施設の紹介
18:00	(かB) 体験スポーツ～ゴルフ編～	(い) 観光施設の紹介	(かA) 志賀町の文化財-第4回-
19:00	北陸電力志賀原だより	北陸電力志賀原だより	北陸電力志賀原だより
19:30	北國新聞ニュース	北國新聞ニュース	北國新聞ニュース
20:45	北陸電力志賀原だより	北陸電力志賀原だより	北陸電力志賀原だより
21:00	(み) しかチャンニュース	(う) いつまでも安心して暮らすために	第37回羽咋郡市消防団連合会訓練大会
22:00	(や) 健康診断を受けてよかった	(かA) 志賀町の文化財-第4回-	志賀町の文化財-第1回-
23:00	(い) 観光施設の紹介	(かB) 体験スポーツ～ゴルフ編～	志賀町の文化財-第3回-
24:00	北國新聞ニュース	北國新聞ニュース	北國新聞ニュース
25:00	終了	終了	終了

※都合により、放送内容を一部変更することがあります  
 地上デジタル放送(091ch)のEPGでもご覧いただけます。

## ■ 健康診断を受けてよかった

～特定健診・特定保健指導／がん検診～

健康診断は病気の早期発見や早期治療にとって必要不可欠です。

特定健診・特定保健指導がどのようなものかわかりやすく説明します。

## ■ いつまでも安心して暮らすために

～高齢者の交通安全～

(歩行者編) 高齢者に多くみられる歩行中の事故。それも自宅周辺が多いといわれます。道路の横断や夜間歩行など歩行中の注意点を紹介します。

## ■ シリーズ志賀の文化財

志賀町にある文化財を紹介するシリーズです。  
 第4回は、『絵画』です。



紙本着色虎図(池野観了筆)

## SCNの自主番組『しかチャンネル』で 広告宣伝放送をしませんか？

志賀町ケーブルテレビネットワークでは、「しかチャンネル」で広告宣伝放送を希望する事業者を募集しています。

詳しくは、町ホームページをご覧ください。  
<http://www.town.shika.lg.jp/>

### 【お問い合わせ・申込み】

情報推進課(志賀町ケーブルテレビネットワーク)  
 ☎ 32-9261 または 32-9999  
 町内IP 8-32-9261 または 8-32-9999



・弁護士（元高等検察庁検事）  
愛知学院大学法科大学院特任教授  
國田 武二郎（堀松出身）

東京地検、名古屋地検、横浜地検、岡山地検、福井地検等で捜査・公判検事として財政・経済事犯、公安・労働事犯、選挙事犯、暴力事犯、風紀・麻薬事犯、外国人犯罪、少年犯罪、交通事犯など数多くの事件を担当。仙台高等検察庁検事として若手検事の指導育成にもあたる。平成15年6月、愛知県弁護士会に弁護士登録。あすなる法律事務所という名称で法律事務所を開設し、弁護士として活動。また、愛知学院大学法科大学院特任教授として法科大学院で教鞭を取っている。平成20年から愛知・三重両県の産業保険推進センター産業保健相談員、年金記録確認愛知地方第三者委員に就任、その他、愛知県警察学校で講師。

# 法 相 談 律

## 派遣社員を巡る問題

同じ仕事で1年以上勤めれば、派遣先の社員になれる！

Q：私は、派遣社員として、いくつかの派遣先で事務の仕事をしています。真面目に働いているので、どこかの派遣先でも重宝がられ、派遣会社でも切れ目なく派遣先を紹介してくれますが、やはり生活が安定する正社員になりたいというのが本音です。友人から、「同じ会社で1年以上同じ仕事をする派遣社員は、本人が希望すれば派遣先の正社員になれる」という話を聞かされました。私は、現在、B商會に派遣され、そこで事務員として1年以上働いています。それまでの派遣先は、派遣期間1年でしたが、B商會の希望で派遣期間は2年になりました。友人の話は本当なのでしょうか。

A：派遣社員とは、派遣会社に雇われたままで、他の会社（派遣先）の指揮命令を受け、その派遣先のために働く労働者のことを言います。仕事は派遣先の事務所などですが、給料は派遣会社から受け取り、社会保険も派遣会社のものであります。しかし、一般的に派遣社員の労働条件は正社員よりも低く、その待遇改善と権利の保護が大きな社会問題になっています。特に、派遣期間（契約期間）の短さがその不安定さの要因です。というのは、派遣会社は派遣期間の終了後、次の派遣先を必ず紹介してくれるとは限りません。派遣期間

は、専門的な知識、技術、経験を必要とする業務で制限がない業務もありますが、それ以外（一般事務、店員、レジ、メーカーの製造業務など）の業務は、同じ派遣先で働ける期間（派遣可能期間）は最長3年です。したがって、Aさんは一般事務職ですから、同一派遣先での派遣可能期間は最長でも3年です。

派遣社員は、派遣期間が終わると、派遣先での仕事は終わりです。登録した派遣元の会社から次の先を紹介され、新しい派遣先に移ります。その派遣期間が1年を超える場合、派遣会社も派遣先も、同じ派遣社員を、派遣期間を超えて働かせることも、派遣契約の更新もできません。派遣社員を、その期間を超えて働かせる場合、派遣社員が希望すれば、派遣先は直接雇用する旨の申入れをする必要があります（労働者派遣法40条の4）。また、3年を超えて雇う場合は、必ず直接雇用する旨の申入れをしなければなりません（同法40条の5）。Aさんの場合、もし派遣期間が1年なら、派遣期間を超えて働いていますから、友人の言うようにB商會に直接雇用するよう要求できるでしょう。しかし、B商會は契約で派遣期間を2年と決めているようです。この場合には、まだ派遣期間中であり、Aさんとしては、「派遣期間が終わった後も、ここで働きたい」と希望を出しておくしか方法はありません。

以上

## ～ 咲かそう、学びあいと交流の花 ～



【お問い合わせ】  
志賀町教育委員会  
生涯学習課  
☎ 32-9350  
町内IP 8-32-9350

### 1 生涯学習目標

生涯学習をめぐる状況は、個人の余暇の有効活用や自己啓発が進むかたわら、都市化、核家族化、少子高齢化、及び情報通信技術等の急激な進展により大きく変化している。さらに、環境、男女共同参画社会、ボランティア活動等が地域や町を取り巻く状況をより一層多様化させている。

こうした状況の中、志賀町では、町民一人ひとりが学習活動を通して自らを高め、その成果を活かし、みんなが協力し、支えあいながら、「咲かそう、学びあいと交流の花」をテーマに、魅力的で活力ある生涯学習社会を築いていくことを目指す。

具体的には、地域全体での子育て、男女共同参画社会の形成、国際交流の推進、ボランティア活動の推進、情報化社会に対応したまちづくり、生涯スポーツの振興を図っていく。

### 2 生涯学習の重点施策

- ①心豊かでたくましい「志賀っ子」を育成するため、学校・家庭・地域社会の協力と連携による「心の教育」「放課後子ども教室」「学校支援地域本部」事業を推進し、全ての大人が子育てに関心を持つ環境整備に努める。また、人への思いやりを育てるため、人権教育に関する啓発活動の推進に努める。
- ②家庭の教育力を高めるため、家庭の役割や親及び家庭の自覚を促す学習機会を提供する。また、地域住民と子育て中の親同士の交流を促進し、家庭教育に関する情報提供を行うなど、家庭教育の支援に努める。
- ③文化芸術は、心に感動や喜びをもたらす、豊かな人生を送る上での大きな力になる。社会の活性化には、経済力と共に「文化力」の向上を図ることが極めて重要である。このため、町民が文化ボランティアなどにより自ら積極的に文化芸術活動に参加し、文化芸術を創造できる環境を関係社会教育団体とともに構築していく。
- ④歴史的に貴重な文化遺産を保護・保存し、活用を図ることにより、文化遺産への理解と関心を高める事業を推進する。また、郷土芸能を継承・保存するため、後継者の育成やイベントの開催など、さまざまな支援を行う。

### 3 生涯学習センター及び富来活性化センターの重点施策

- ①生涯学習センター及び富来活性化センターは、生涯学習実践の拠点として、世代を超えた住民全てが利用できる施設として、心の豊かさやゆとり、生きがいをつくり育むための事業及び活動の実践、自己評価を導入した各種教室などの学習の場、事業展開の場を提供し、その成果を社会に還元するよう積極的に取り組む。
- ②地区公民館は、各地区の実情に応じた学習機会や情報提供、相談や助言など交流の機会を提供することにより、各種教室や講座、事業の充実を図る。また、学校週5日制対応事業や放課後子ども教室事業及び家庭教育などの支援に努め、地域住民と共に歩む、地域に開かれた公民館運営を推進する。

### 4 少年育成センターの重点施策

地域の青少年非行化防止活動を総合的、計画的に実践するため、関係する行政機関、団体、民間代表が「少年育成センター」を核に連携を強めて、環境や誘惑、事件、事故から青少年を守り、健全な育成を図るために、街頭補導活動や環境浄化活動、相談活動などの充実を図る。

### 5 図書館の重点施策

利用者が必要とする情報を提供するとともに、図書館サービスの一層の充実を図る。

- ①利用者のニーズに対応した資料収集や情報提供
- ②学校など図書館以外の機関・団体とのネットワークサービスの充実
- ③郷土資料の調査、保存、整理の継続
- ④図書館ボランティアの育成と支援活動

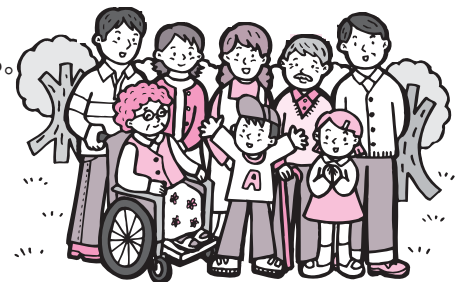

### 6 スポーツ振興室及び富来 B & G 海洋センターの重点施策

健康で活気ある人づくり及び町づくりを目指し、社会体育の一層の推進を図る。

- ①町民一人ひとりが身近にスポーツに親しむことができる生涯スポーツ普及・振興を図る。また、競技力向上に向け、指導者の発掘・養成に努めるとともに、競技団体と連携を密にし、優秀な人材の確保に努める。
- ②社会体育施設の適正な維持管理（改修工事等含む）と利用促進を図る。
- ③富来 B & G 海洋センターは、B & G プランに即応した海洋性レクリエーション活動の発信拠点として、青少年の健全育成、スポーツ指導者の養成はもとより、町民の健康と体力の保持増進を図る。
- ④水泳競技の底辺拡大と競技力向上を図るため、年間を通してスイミングスクールの更なる充実に努める。



# 文芸教室

## はまなす句会

珈琲の豆挽く音や稚子高音

淵端 三之

麗かや背筋伸ばしてハイヒール

裏田 弘美

晴れ晴れとどの道ゆくも黄水仙

土田まつい

ささやかな馳走にいきき春まつり

大島 朋子

囁りや日があなたのしむ里暮し

土田エミコ

夕暮れや畑に杏の花明り

坂下 豊子

## 志賀歌会

木洩れ日を風が時をり向き変へて

安中加奈子

菌を打ちたる桐木にやさし

越後 一子

氏神の境内に咲く一株の

芳野 法子

朝毎に孫の手を引く通学路

坂井外志子

きょうも無事でバスを見送る

吉崎てい子

押されつつ天守へ昇るわが肩に

山ざくら匂ふ淡路の島巡り

帰ればうれしうぐひすの声

比良八荒雲行早し湖西線

死ぬときが定年八十路耕せり

楽しんで下校の児等や日脚伸ぶ

親のあと転びまろびつ子猫かな

子の声と思ひし墓地の初音かな

## 富来俳壇

比良八荒雲行早し湖西線

富地 重内

死ぬときが定年八十路耕せり

森下いわお

楽しんで下校の児等や日脚伸ぶ

大乗 大城

親のあと転びまろびつ子猫かな

須广とみ子

子の声と思ひし墓地の初音かな

堀 綾子

星宿せいしゅうくのこぼるるばかり春の夜

小島 史子

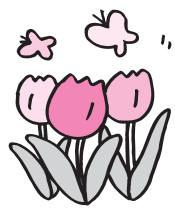

## 貝がら川柳社

野でつんだタラノメあげて春の味

西尾 善春

味のある人だったねと通夜の席

須广ひろし

春本番農機の音が動き出す

須曾 正子

皆揃い夕餉の鍋の味もよし

村中 光彦

給付金良きイベントに動き出す

坂下二三子

古時計一人さみしく動いてる

木村よし子

## 西浦川柳会

芝生かな踏まれながらも春を待つ

長田千枝子

春つらら芝ものびのび息はずむ

川上 富子

通販に花丸付けて夜は更ける

西尾 海春

行く道を介護しながら通過中

田畑 幸子

またしても言い訳通じぬ仲になり

窪 洋

侍の通る花道世界一

中畑 良則

## 俳句・川柳

初咲きの水仙墓に供えけり

浅子

## 短歌

わが納屋に今年も来たれり春の使者  
朝のさえすり心なごみて

志津江

春日背に土を起こして土に云う

みさの

今年も頼む婆のお願い

智子

黄水仙朝さわやかに競い咲き

松本理希三

老いし我が身と話かけ合っ

美枝子

母に謝す愛しまなこの卒園児

あなただにメールし泣きまぐら

美枝子

## 天体観測会のお知らせ

### 土星の観望会

☆とき 平成21年5月16日(土)

午後8時〜9時30分

(雨天・曇天の場合は  
翌17日(日)に順延します。)

☆場所 志賀町児童館

☆指導 志賀星の会

☆内容 土星と土星の輪の観望会

★今年は、15年に1度、土星の輪  
が最も細くなり、線のように見  
える年です。

☆お問い合わせ

志賀星の会 沢田忠夫まで  
Tel 32-1085

※時間厳守、小学  
生以下の方は  
保護者同伴で  
お願いします。



【土星】

## 文芸教室 作品募集

「文芸教室」に掲載する作品を募集  
しています。紙面の制約がありますので、  
一般投稿の短歌、俳句、川柳については、  
一首(一句)、詩については二百字以内と  
して送付ください。

■送り先 / 〒925-0198

志賀町末吉千古1番地1

志賀町教育委員会生涯学習課

広報担当まで

※毎月8日までにお送りください。

## 志賀原子力発電所周辺の 環境放射線監視結果

石川県、志賀町および北陸電力(株)は平成2年7月から発電所周辺の環境放射線監視を実施していますが、平成20年10月～12月分の調査結果がまとまりましたので、その概要をお知らせします。

今回の調査結果は、これまでに実施した調査結果と比べていずれも同程度であり、安全の確保が図られています。

### ■ 空間放射線（平成20年7月～9月）

石川県および北陸電力(株)が実施している環境放射線観測局における線量率の測定結果は次のとおりです。

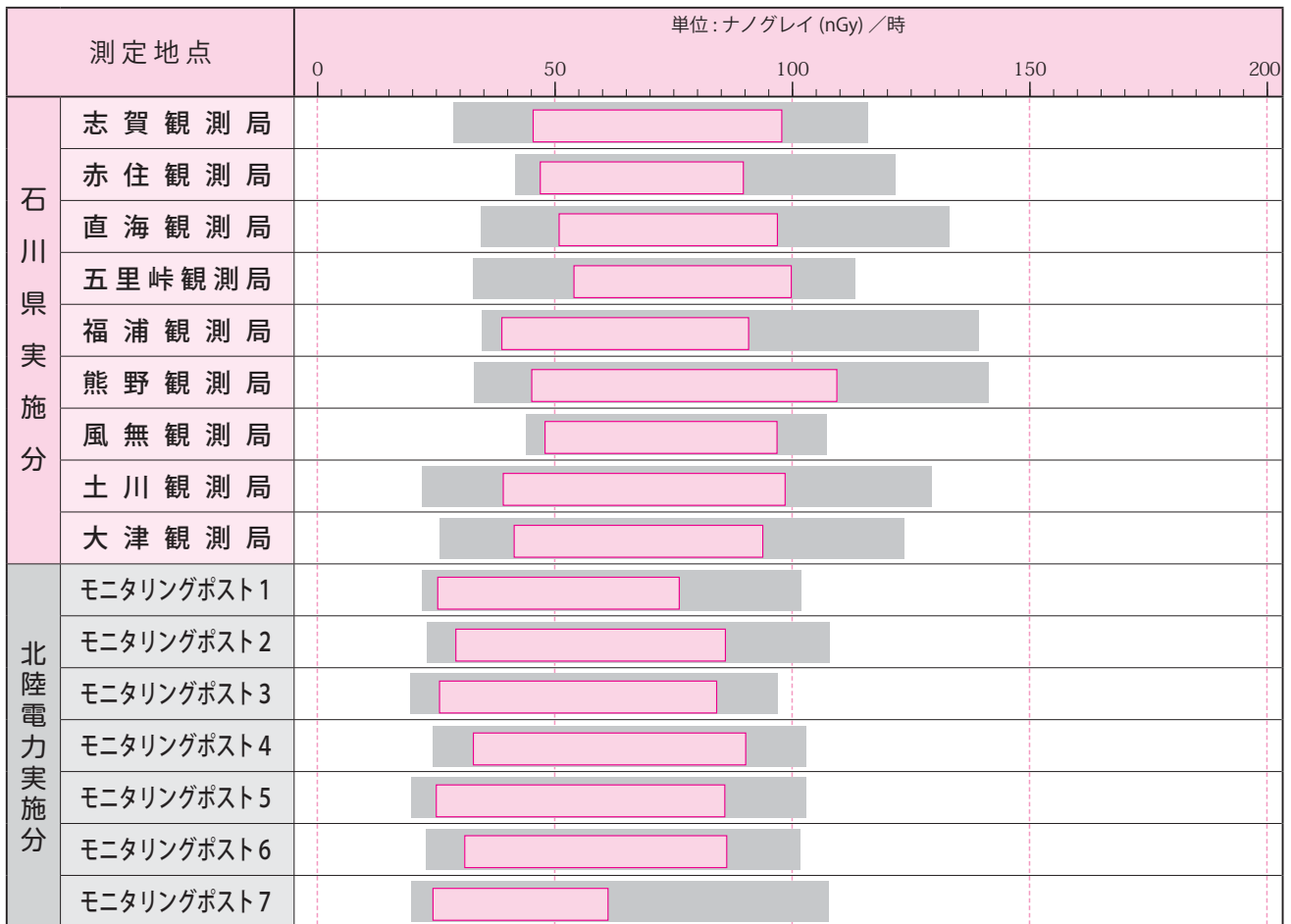

(MPはモニタリングポストの略)

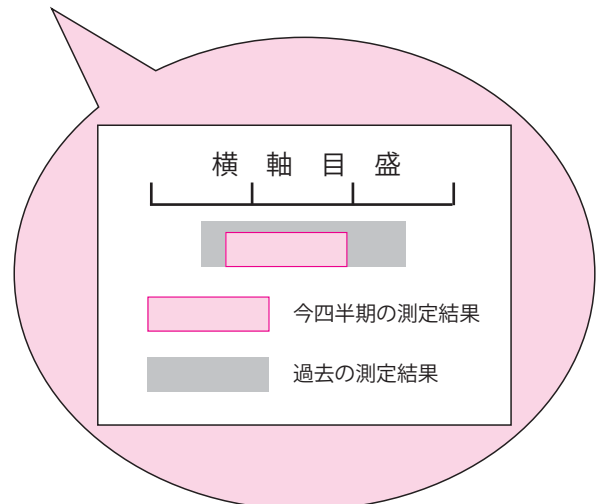



◎グレイ

いろいろな物質に放射線が当たるとき、吸収される放射線量を測るものさしが、グレイ (Gy) です。

10 億分の1 を表すナノ (n) を用いて、ナノグレイ (nGy) というように使います。

◎ベクレル

放射能 (放射性物質が放射線を出す能力) の強さを測るものさしが、ベクレル (Bq) です。

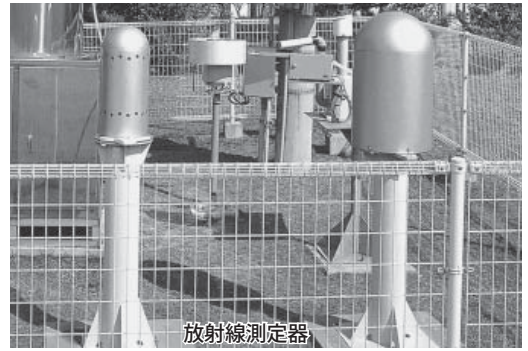

■ 環境試料中の放射能 (平成 20 年 10 月～ 12 月)

環境試料について測定された人工放射性核種はセシウム -137 及びストロンチウム -90 で、それぞれの放射性核種の濃度範囲は次のとおりです。なお、これらの人工放射性核種は、過去の核実験などによって広く自然界に存在しています。

測定試料	単位：ベクレル (海水はミリベクレル)						備考
	0.01	0.1	1	10	100	1000	
降下物 (雨水ちり)				検出されず。			1 m <sup>2</sup> 当たり (1 か月間)
大気中放射性物質 (大気浮遊じん)				検出されず。			空気 1 m <sup>3</sup> 当たり
陸水 (水道水・河川水)				検出されず。			1 リットル当たり
土壌					セシウム-137		乾燥試料 1kg 当たり
					ストロンチウム-90		
松葉				セシウム-137			生試料 1kg 当たり
牛乳				検出されず。			1 リットル当たり
精米				検出されず。			生試料 1kg 当たり
野菜 (ダイコン、ハクサイ、キャベツ)				検出されず。			
ころ柿				検出されず。			
海水					セシウム-137		1 リットル当たり
海底土				検出されず。			乾燥試料 1kg 当たり
藻類 (ホンダワラ、イワノリ)				検出されず。			生試料 1kg 当たり
魚介類 (サザエ、チダイ)				検出されず。			

■ 志賀原子力発電所の運転状況 (平成20年10月～12月)

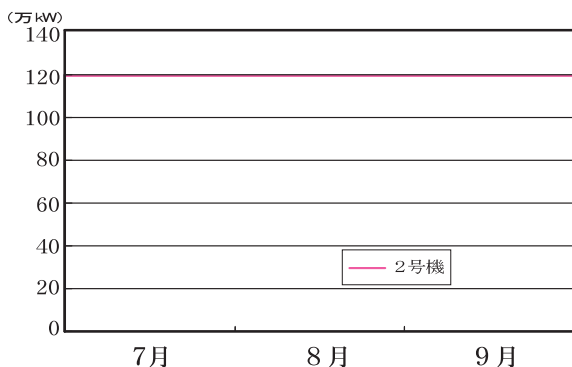

1号機

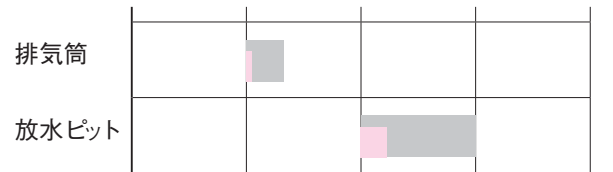

2号機

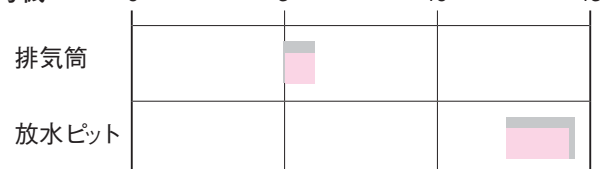



志賀町立富来図書館

## 松本清張生誕百年コーナー

2009年は松本清張の生誕百年にあたるため、作品のドラマ化や映画化が相次いでいます。3月にも志賀町のヤセの断崖などで、映画「ゼロの焦点」の県内ロケが行われました。富来図書館では昭和三十年代に映画化された際のロケ風景の写真などを展示し、全集や単行本、文庫本などを集めたコーナーを設置しています。貸し出しも行っていますので、ぜひご利用ください。

### ◆おすすめの本◆

◆自分で作れるグミの本

荻田 尚子

ぷるんとした食感とジューシーな味わいが魅力の「グミ」。



### 休館日のご案内

5月

4日(月祝)・11日(月)・18日(月)・25日(月)

開館時間

平日 9:30～18:00

土・日・祝 9:30～17:00

お問い合わせ

志賀町立図書館 ☎ 32-1740

町内 IP 8-32-1740

志賀町立富来図書館 ☎ 42-2777

町内 IP 8-42-2777

ジュースやピューレ、缶詰、コーヒー、日本茶などの身近な材料を使って簡単に作れるレシピが紹介されています。子どもから大人まで楽しめるカラフルでかわいいグミ、作ってみませんか？



5月	コース	場所・時間
13日(水)	熊野福浦	①熊野多目的集会場 13:30 ②福浦郵便局前 14:00
19日(火)	稗造	①東小室会館 13:20 ②鞆野屋バス停 13:50
20日(水)	保育所	①ますほ保育園 14:40 ②とぎ保育園 15:00
26日(火)	東増穂	①八幡公民館 13:10 ②アイリス(老保) 13:30 ③ますほの里(特養) 14:10
27日(水)	西増穂	①大福寺干場商店前 13:10 ②稲敷集会場 13:30 ③西増穂郵便局前 13:40 ④はまなす園デイサービスセンター 13:50 ⑤とぎ地域福祉センター 14:10
6月2日(火)	西海浦	①前浜バス停前 13:30 ②笹波バス停 13:40 ③のぞみの里 13:50 ④赤崎作業場前 14:00 ⑤西海長畑商店前 14:30
6月3日(水)	富来	①すみれ作業所 13:30 ②富来病院 14:00

### ◆新着の本◆

- 空白の桶狭間 加藤 廣
- ストロベリー・フィールズ 小池真理子
- ステップ 重松 清
- わくらば追慕抄 朱川 湊人
- こいしり 島中 恵
- 新・野性の証明 森村 誠一
- プラ・パロック 結城 充考
- 偽りの書 上下 充考
- ブラッド・メルツァー
- 藤田智の菜園スタート 藤田 智
- BOOK春夏編

### 志賀町立図書館

#### ●おはなし会

日時：5月6日(水)

午後2時から

#### ●ハウルのおはなし宅急便

日時：5月21日(木)

午後2時から

場所：ますほの里

日時：5月27日(水)

午後3時30分から

場所：富来放課後児童クラブ

### 志賀町立富来図書館

日時：5月20日(水)

午後4時から

場所：1階・絵本コーナー

#### ●ボランティアおはなし会

日時：5月9日・23日(土)

午後2時から

場所：1階・絵本コーナー

## 7月1日(水) 図書館が変わります!!

志賀町立図書館・志賀町立富来図書館がシステム統合され、オンラインでつながります。その工事と整備点検のため、6月15日(月)～6月30日(火)の間、休館させていただきます。ご迷惑をおかけしますが、皆様のご理解とご協力をお願いいたします。

※休館日は変更する場合があります。図書館内ポスター・ホームページ・データ放送等でご確認ください。





児童館の食育モデル事業として栄養士の福田むつ美さんにご指導していただき「いがら饅頭作り」に挑戦しました。子ども達

## いがら饅頭作り



●志賀町児童館

☎ 32-1724

町内 IP 8-32-1724

休館日



5月3日(祝)～6日(祝)、17日(日)

は手のひらいっぱい伸ばした生地にあんこをのせ、個性的な形に丸めて蒸していきます。宝達菓子店のご主人に郷土のお饅頭のいわれなども教わり、素朴で、もちっとした食感のお饅頭を「おいしい」と笑顔で味わいました。

## スーパーロケット作り

傘袋を使ったスーパーロケット作りを行いました。傘袋に画用紙で作った尾翼を取り付け、空気をいれて完成させます。その後、友人と飛行距離、速さなどを競争。傘袋のオリジナルロケットはよく飛び「おれのが一番飛んだよ」と、あちこちで歓声があがり、何度もトライ。子ども達の探求心の芽が膨らみました。



3月25日(水)、児童館裏の畑でジャガイモ植えを体験しました。

## ジャガイモ植え



## 児童館で遊ぼう

した。おイモの芽の出ている部分を確認し、「大きなおイモになつてね」と声をかけながら、一個一個丁寧に土をかけていきます。子ども達は春の陽光を受けながら、豊作を夢みて楽しそうに作業に取り組んでいました。



児童館は子ども達に仲間との遊びの場を提供したり、楽しい教室や季節の行事などを企画し、児童の健全な育ちを支援する所です。小学生を対象にバトン・オカリナクラブもあります。また、お子さんのための遊具、コミック、ビデオ等もたくさんあります。子育てをサポートす

る地域のコミュニティ施設として利用してください。

## 5月の行事予定

2日(土)フラワーアレンジメント	13:30~
13日(水)グラウンドゴルフ	15:30~
23日(土)作って遊ぼう	13:30~
30日(土)移動児童館(中甘田公民館)	10:00~

★申し込み、お問い合わせは  
志賀町児童館 まで ☎ 32-1724  
町内 IP 8-32-1724

児童館の一年間の事業計画が決まりました。内容、申し込みなどについては順次、児童館だよりでお知らせします。祝日、第3日曜日、年末年始を除き開館しています。今年度も子ども達の憩いの場として色々な活動が体験できるように、職員一同心新たに頑張りたいと思っています。ご来館をお待ちしております。



# 健康カレンダー 伝言板

申込・お問い合わせ 志賀町保健福祉センター ☎32-0339

町内 IP 8-32-0339

実施会場

志賀町保健福祉センター (志) … 富来保健福祉センター (富)

と … とぎ地域福祉センター

## 乳幼児健康診査

【受付時間】 13:30 ~ 14:00

内容	実施日	対象	場所
4カ月児	5月14日(木)	平成21年1月生まれ	(志)
1歳6カ月児	5月21日(木)	平成19年9~10月生まれ	(志)
1歳6カ月児	5月28日(木)	平成19年9~11月生まれ	(富)
3歳児	5月28日(木)	平成17年10~12月生まれ	(富)

## 健康相談

【対象者】 どなたでも

内容	実施日	時間	場所
いきいき健康相談	毎週金曜日	10:00 ~ 11:30	(志)
こころの健康相談	5月15日(金)	13:00 ~ 14:00	(志)

※こころの健康相談は、1週間前までに予約が必要です

## 機能訓練

【対象者】 脳卒中後遺症者等で日常生活がおおむね自立している人

内容	実施日	時間	場所
リハビリ教室	毎週月曜日 (祝日は除く)	10:00 ~ 13:00	(と)
	毎週金曜日 (祝日は除く)	10:00 ~ 13:00	(志)

※介護認定を受けている人は対象外です。

※初めての人は、事前に保健福祉センターまで相談してください。

## 予防接種

【受付時間】 13:30 ~ 14:30

内容	実施日	対象	場所
ポリオ	5月13日(水)	4カ月健診受診後~ 7歳6カ月未満	(富)
BCG予防接種	5月14日(木)	4カ月健診受診時~ 生後6カ月未満	(志)

## すくすく子育て

内容	実施日	対象	時間	場所
すくすく子育て相談	5月14日(木)	乳幼児のお子さんとお母さんどなたでも	15:30 ~ 16:00	(志)
	5月21日(木)			(志)
	5月28日(木)			(富)
げんキッズ広場	毎週火・金曜日 (祝日は除く)	乳幼児のお子さんとお母さんどなたでも	10:00 ~ 11:30	(志)
ゆう遊クラブ	5月12日(火)			(志)
	5月26日(火)			(富)
モグモグ教室	5月26日(火)			(富)

※すくすく子育て相談を希望の人は、事前に相談内容をご連絡ください。

※ゆう遊クラブ：12日はクッキング、26日はお話し会をします。

※モグモグ教室参加を希望の人は、事前にご連絡ください。

## 介護予防

【対象者】 65歳以上の人

内容	実施日	時間	場所
鶴亀おたっしや教室	5月14日(木)	10:00 ~ 11:00	やすらぎ荘
	5月28日(木)		

※ストレッチ体操や健康相談をします。

内容	実施日	時間	場所
男の料理教室	6月4日(木)	10:00 ~ 12:30	活性化センター
	6月10日(水)		文化ホール

※参加ご希望の人は、保健福祉センターまで申し込みください。

橋本 凌成	鈴木 遥斗	橘 聖姫奈	海老口 優衣	谷内 煌生	平野 瑚都	山田 莞太郎	中田 帆香	堺 粧裕	北口 蒼桜	原田 獅友	坊城 紗智	氏名
理真 恵也	直康 美夫	麻一 以也	由希 誠子	安浩 寿之	砂真 織智	め剛 ぐみ路	有親 希秀	麻英 美樹	登周 美悟	紗将 希徳	仁智 奈信	保護者名
堀松	赤住	笹波	田原	倉垣	長田	代田	赤住	小浦	直海	上棚	二所宮	本籍または住所

赤ちゃん  
16名

### 戸籍のまど

**【お断り】**  
このコーナーは、当町で届け出をし、希望者のみ掲載しています。他市町村での届け出を予定し、掲載を希望する場合は届出書の余白に「広報掲載希望」とお書きください。

水神 徳子	松浦 由佳	橋爪 貴世志	押田 和美	仲谷 和真	中條 陽一	松田 広美	小北 悠史	北本 篤史	比下 良有美子	木下 充	稲垣 克巳	中谷 克巳	氏名
印愛 内泉	能美 市	福安 津見	羽津 市	清水 今江	西海 風無	金沢 市	堀能 美市	能美 市	能美 市	金沢 市	笹波	本籍	
愛知 泉	館	安津 見	清 今江	野々 市町	能美 市	笹波	新本 籍地	館	安津 見	清 今江	野々 市町	能美 市	笹波

結婚  
9組

大葉 遥比	泉 魁翔	久田 陸翔	能登 恵愛
佳真 菜人	明辰 穂明	晃輝 子彦	淳武 子人
高浜 町	矢駄	高浜 町	上棚

(3月受付分)

### 町の人口

(4月1日現在)

総人口	23,944人
男	11,368人
女	12,576人
世帯数	8,084世帯

山岸 茂雄	福田 きく	中島 留子	藤野 助雄	浅野 志の	高見 節子	細川 芳晴	福島 常一	舟山 三三子	大門 力松	川島 すへの	橋本 みえ	三浦 秋雄	岡部 一郎	山口 千代子	舟橋 榮	松山 カズイ	安江 利長	小西 トキ	長浦 フサ	小崎 キヨノ	平野 富美子	泉 信夫	吉村 外次郎	宮本 きみ子	下風 喜一郎	磯部 榮次郎	小黒 ユリ	氏名
82歳	97歳	84歳	91歳	102歳	66歳	66歳	89歳	80歳	84歳	84歳	98歳	58歳	96歳	70歳	83歳	81歳	89歳	92歳	93歳	87歳	74歳	88歳	83歳	77歳	82歳	93歳	92歳	年齢
安津 見	印 内	酒見 池田	末吉	西海 風無	上棚	高浜 町	里本 江	徳田 幡	八幡 頭	鹿頭 神	相神 窪	小窪	高浜 町	倉垣	八幡 寺	大福 寺	富来 地蔵	赤住	大島	西海 風無	館開	矢駄	高浜 町	富来 領家	堀松	里本 江	赤崎	本籍 または 住所

### おくやみ

28名

唐津 咲子	稲垣 宏樹	平山 恵理	渡邊 真	田中 裕次
福浦 港	八幡	福井 実	福井 泉	大 金沢 市
八幡	福井 泉	福井 泉	野々 市町	

## 5月の 休日在宅当番医 休日夜間当番薬局

※診療時間は、午前9時から正午までです。受診の際には、事前に病院へ電話連絡してください。  
※休日夜間当番薬局 時間/午後8時~午前8時

	当番医名	住所	電話番号	当番薬局	住所
3日 (日)	加藤病院(外・胃腸・内)	志賀町高浜町	32-1251	笠原健招堂薬局 Aコープ店	志賀町里本江
	松江外科胃腸科医院	羽咋市松ケ下町	22-7888		
4日 (祝)	向病院(外・内)	志賀町富来領家町	42-1151	プリステア薬局	志賀町高浜町
	前川医院(内)	羽咋市酒井町	26-0210		
5日 (祝)	岡田医院(内)	志賀町富来領家町	42-1921	まとば中央薬局	羽咋市的場町
	福田整形外科医院	羽咋市釜屋町	42-1151		
6日 (祝)	河崎医院(外・胃腸・内)	志賀町高浜町	32-0019	はくい薬局	羽咋市的場町
	羽咋池野整形外科医院	羽咋市南中央町	22-0254		
10日 (日)	四蔵医院(内)	志賀町仏木	37-1030	くすりのまき薬局	宝達志水町今浜
	岩脇医院(耳鼻咽喉科)	羽咋市的場町	22-0131		
17日 (日)	とどろき医院(小児)	羽咋市鶴多町	22-7855	志雄瑠璃光薬局	宝達志水町萩市
	志賀クリニック(内)	志賀町高浜町	32-5307		
24日 (日)	河崎医院(外・胃腸・内)	志賀町高浜町	32-0019	羽咋菜の花薬局	羽咋市柳橋堂田
	羽咋診療所(内)	羽咋市柳橋町	22-5652		
31日 (日)	加藤病院(外・胃腸・内)	志賀町高浜町	32-1265	押水瑠璃光薬局	宝達志水町門前
	押水クリニック(内)	宝達志水町門前	28-8301		





## 今月のスマイルさん



しげのり のりこ  
**上野 重徳・紀子** 夫妻  
(富来領家町)

ばあちゃん、長生きして良かったね!  
(母: 初子 次男の結婚式)



ゆうひ  
**安田 雄飛**ちゃん  
(給分)(父: 雄一郎 母: 祥帆)  
雄飛は色々な人から愛されてとても幸せですね♥  
これからもたくさんの人から愛され、愛することの出来る人になってください♥



みかな  
**橋本 弥奏**ちゃん  
(堀松)(父: 隆司 母: みづよ)  
4月6日で3歳になった我家1番のしっかり者弥奏です。絵本やお歌が大好き♥最近では、何でも「自分で!!」と積極的で、妹思いの優しいお姉ちゃんです。これからもみんな仲良く元気いっぱい遊ぼうね♥

レジ袋の削減のため、

お買い物には、「マイバッグ (買い物袋)」を持参しましょう。



## 6月1日から、レジ袋が有料化になります

6月1日(月)から県内のスーパーマーケット、ドラッグストアおよびクリーニング店(県とレジ袋削減協定に締結した事業者34社、429店舗)で、レジ袋の無料配布が中止されます。レジ袋が必要な場合は購入することになります。これまで、無料配布が当たり前になっていたレジ袋が有料化されることになり、不便だと感じる人もいますが、良い環境を次の世代に引き継ぐため、レジ袋の削減についてご理解とご協力をお願いします。また、県内の百貨店、コンビニエンスストアや書店の一部(5社1組合 403店舗)でも、レジ袋の無料配布中止以外の方法で削減に取り組んでおりますので、併せてご協力をお願いします。

### ■町内でのレジ袋削減取組店舗一覧(県とのレジ袋削減協定締結店舗)



取組内容	事業者名(店舗名)
レジ袋の無料配布を中止する店舗	Aコープ富来店、どんたく高浜店、増穂浦ショッピングモールアスク、コメヤ薬局志賀プリスケア薬局、シメノドラック高浜店と富来店、ヤングドライどんたく高浜店
上記以外の取り組みを実施する店舗	サークルK能登高浜店と志賀町富来店、ファミリーマート志賀堀松店、ローソン志賀福野店、(有)ブックス北市

※1 平成21年4月1日現在(取組店舗は、今後、増えることがあります。)  
2 最新の取組店舗一覧は、県のホームページ (<http://www.pref.ishikawa.jp/kankyo/pp/rejibukuro/index.html>)で確認できます。

## 定額給付金の受給申請はお済みですか？

定額給付金の受給にかかる申請書の提出は10月1日までとなっています。申請書をまだ提出していない人は忘れずに提出してください。なお、給付金の支払いは申請書を提出してから約4週間後となります。

定額給付金窓口 ☎32-5998 ☎32-5999  
町内IPはかかりません。

### 訂正とお詫び

広報しか4月号に誤りがありました。ここにお詫びし訂正いたします。

24 ページスマイルさん  
徳楽愛華ちゃん  
(誤) あいか→(正) まなか

7 ページ企画財政課メールアドレス  
(誤) kizai-zaisei  
(正) kikaku-zaisei