

志賀町観光大使

有村架純



1
2013
No. 89

INDEX

年頭のあいさつ	2～3
虫歯のない子	6～7
まちかど News	8～10
医療職員と臨時職員などを募集	12～13
生涯学習だより (新春増刊号)	20～21
しかチャンネル番組ガイド	27
映画「リトル・マエストラ」試写会	28

1993.2.13 生まれ。兵庫県出身。2010年放送されたドラマ「ハガネの女」で女優デビューし、映画『阪急電車片道15分の奇跡』『劇場版SPEC～天～』などに出演。「リトル・マエストラ」では美咲役として主演を演じる。4月からは朝の連続ドラマ初出演となるNHK連続テレビ小説「あまちゃん」が控える。

謹賀新年

謹んで新年のごあいさつを申し上げます。

町民の皆さまには、輝かしい新春を迎えられましたことと心からお慶び申し上げます。

◆地域の活力と

魅力の創出を

昨年は、厳しい経済環境にもかかわらず、能登中核工業団地では、誘致企業である(株)NTN能登製作所が操業し、UHT(株)およびシグマ光機(株)がそれぞれ能登工場の増設を表明しました。

堀松工場団地では、(株)NTN志賀製作所が増設工事を進め、高浜町地内では、ホクモウ(株)が新工場を建設しています。

今後とも、新規企業の誘致や既存企業の事業拡大の支援を推進し、雇用創出に向け取り組んでいきます。

本町の福浦港を舞台にした映画「リトル・マエストラ」が、昨年12



月から県内映画館で先行上映されています。2月2日からは、東京の有楽町スバル座で上映され、全国公開がスタートすることになっています。映画を通じ、全国の皆さんに能登「志賀町」の素朴で美しい風景や魅力を感じていただき、誘客促進と地域の活性化につながることを期待しています。

また、雑賀俊郎監督と主演の有村架純さんには、観光大使として、1年間、全国に志賀町をPRしていただくことになりました。

映画の上映に合わせ、日本最古の木造灯台である「旧福浦灯台」に60年ぶりとなる明かりが復活しました。現在、ライトアップにより、瓦ぶきに白い秀麗な姿が幻想的に浮かび上がっています。

2月11日には、富来漁港で、食をテーマとする「冬の町祭第2回大漁起舟祭」を、昨年に引き続き開催します。

平成26年度末の北陸新幹線金沢開業や本年の能登有料道路の無料化を見据え、さまざまな事業展開により、交流人口の拡大を図ります。

また、世界農業遺産の認定を契機とした特産品開発に取り組みとともに、ほ場や漁港などの産業基盤の整備、担い手育成事業などを進めることで、「能登の里山里海」の保全にも努めていきます。

◆原子力発電所の

事故対策は

志賀原子力発電所では、福島第一原発の事故を踏まえた対策として、昨年9月に防潮堤および防潮壁が完成したほか、外部電源の早期復旧にかかる大容量電源車などの資機材や作業手順が整備されました。

さらに、事故発生時の拠点となる免震構造の緊急時対策棟や必要な資



志賀町長
小泉 勝

機材を保管する防災資機材倉庫が建設されています。

また、敷地内にあるS・1破砕帯の調査は、岩盤調査坑の掘削やボーリング調査などが進められています。今後、原子力規制委員会が、調査結果を受け、現地調査などを踏まえて評価を行います。

再稼働に関しては、破砕帯の調査や安全審査で安全性が確認されることが大前提であり、その上で町民の皆さまや町議会のご意見をお聞きし、慎重に判断していきます。



防潮堤の建設現場 (H24.4 撮影)

◆快適な教育環境を創るために

本 年9月に富来中学校が、旧富来高校へ移転します。

現在、校舎・体育館・グラウンドの改修工事を行っており、生徒が快適な学校生活を送れるよう施設整備を進めています。

志賀地域の統合小学校は、現在の7校を1校とし、現高浜小学校の敷

地内に新校舎を建設します。

平成28年4月の開校を目指し、平成25年度には、基本・実施設計を完了、平成26年度から建設工事を実施する予定です。

西山台ニュータウンに続き、若者の定住を促進し、市街地の活性化を図るため、高浜牧場の敷地を買い取り、新しい住宅地などの造成を計画しています。



新富来中学校の完成予想図

これにより周辺の悪臭問題も解消され、生活環境の改善と市街地の良好な発展につながるものと考えています。

◆安心して住み続けられる町に

持 続可能な行財政基盤の確立を

目指し、これまで職員定数および人件費の削減、補助金や受益者負担の見直し、公有財産の売却い、地方債の繰上償還などに取り組んできました。

その結果、平成23年度の経費の節減額は、平成21年度決算額と比較し、6億3,900万円余りとなりました。

昨年は、「公の施設の見直し方針」を策定し、地元地区や関係団体などへの説明を行い、意見集約と合意形成を図りました。

平成25年度は、少子化に伴い、志賀地域で3保育所を休止する一方で、特別保育事業の充実に努めています。

さらに、組織のスリム化と関連業務の連携強化を図り、新たな行政課題や住民サービスに対応するため、組織の再編を行います。

今後も健全財政を確立し、将来を担う子供たちが安心して住み続けることができるまちづくりに向けて、積極的に取り組んでいきます。

◆課題解決に全力を尽くす

町 長に就任して3年が経過しました。

この間、「自らが先頭に立ったスピーディな施策実行」を基本として、タウンミーティングや町長談話室による「開かれた行政運営」などに努めてきました。

また、町の借入金の抑制、企業誘致、学校建設、若者定住、各種予防

接種費用の助成、子育て支援の拡充など、「若者が暮らしやすい町」を目指した施策を推進してきました。今後も、行政課題の解決と町の活性化に、全力で取り組んでいきますので、皆さまのご理解をよろしくお願いいたします。

結びにあたり、今年1年が皆さまにとっても、志賀町にとっても良い年でありませう、心から祈念しまして、新年のごあいさつとします。

平成25年 元旦



海の幸を味わおうと多くの人が詰め掛けた第1回大漁起舟祭

確定申告 町県民税申告

申告の時期が近づいてきました。

所得の計算や所得控除を正しく申告するため、早めに準備を始めましょう。

前年に町県民
税申告を行った
人には、町県民
税の申告書を1
月下旬に直接郵
送します。

— 住宅を新築・購入、増改築した人 —

住宅ローン控除

平成24年中に住宅を新築・購入または増改築などした人で、はじめて住宅ローン控除を受ける人は、必要書類をそろえて七尾税務署で申告相談してください。

▶住宅ローン控除に必要な書類

- ① 住民票の写し（住民課で発行）
- ② 家屋の登記事項証明書（七尾法務局で発行）
- ③ 工事請負契約書（写）または売買契約書（写）など
（※印紙が貼ってあるもの）
- ④ 住宅借入金の年末残高証明書
- ⑤ 増改築などの場合は、
建築確認済証（写）、検査済証（写）または増改築等工事証明書

詳しいお問い合わせは、

七尾税務署 個人課税第1部門

☎ 0767-52-9336

※サラリーマンの人は「源泉徴収票」が必要です。

※中古住宅を取得したとき、バリアフリーや省エネ改修をしたとき、認定長期優良住宅や認定低炭素住宅の特例を受ける場合などは別途書類が必要です。

— 農業や営業など事業収入がある人 —

収支内訳書の作成

農業や営業などの事業収入がある人は、「収支内訳書」が必要となりますので、事前に作成してください。

▶収支計算とは

1年間の収入金額から必要経費を差し引いて所得金額を算出する方法です。

$$\text{収入金額} - \text{必要経費} = \text{所得金額}$$

▶収支計算を行うには

出荷伝票などの収入金額のわかる書類と、領収書などの必要経費のわかる書類の保存と日々の取引の記録（帳簿）が必要になります。

◆確定申告までの流れ

- ①収入・経費などの書類を保管・記録
- ②収支計算を行い、収支内訳書を作成

【注意】

収支内訳書を作成せずに申告相談に向くと、申告相談に長時間を要したり、必要書類を取りに帰ってもらう場合があります。事前の準備と作成をお願いします。

- ③確定申告書の作成

- ④税務署または町へ提出

※農協と取引している人で、農協が作成する確定支援用集計表があれば、収支計算を簡単に行うことができます。
※米・果樹・家庭菜園など、家事消費のみで出荷や販売をまったくしていない人は、農業所得の申告は不要です。

— 年金を受給している人へ —

公的年金所得

公的年金等の収入金額の合計額が**400万円以下**で、
公的年金等に係る雑所得以外の所得金額が**20万円以下**
ある場合は、所得税の確定申告書を提出する必要はありません。

【注意】

※確定申告の必要がない場合でも、所得税の還付を受けるためには、確定申告書を提出する必要があります。
※所得税の確定申告が必要ない場合でも、町県民税の申告が必要な場合があります。

～法人や個人が所有している償却資産は早めの申告を!!～

償却資産 (固定資産税) の申告は **1月31日(木)**まで

償却資産の申告義務者は、平成 25 年 1 月 1 日現在、志賀町内に償却資産を所有している人です。

※前年度申告した人には、既に申告書を送付しています。

※新規事業者で初めて申告する人は税務課まで連絡してください。申告記載用紙を送付します。

課税対象となる償却資産とは・・・

土地や家屋以外の有形の固定資産で、事業の用に供しているものや事業の用に供することができる資産です。

(※電話加入権、漁業権、特許権その他の無形減価償却資産は除く)

【償却資産の種類と具体例】

種 類	主な償却資産の具体例
構 築 物	発・変電設備、駐車場のフェンス、舗装路面、庭園、広告塔など
機械・装置	工作・木工・印刷・土木建設機械（ブルドーザー、パワーショベルなど）、各種産業用機械および装置など
船 舶	モーターボート、漁船、貨物船など
車両・運搬具	構内運搬車、運搬台車など (※自動車税・軽自動車税の課税対象とならないもの)
工 具 器 具 備 品	パソコンなど OA 機器、事務机、応接セット、各種自動販売機、医療機器、理美容機器、エアコン、陳列ケース、厨房機器、その他業務用の備品など

▶ 「適正かつ公平な課税」に向けた実地調査

事業所を訪問して帳簿・現物照合調査および質問などの実地調査を行うことがありますので、ご協力をお願いします。

実地調査によって修正申告をする場合、資産の取得時期に応じて遡及することがあります。

▶ 注意してください

虚偽・過少の申告をした場合や正当な理由がなく申告をしない場合は、罰金または過料を科せられることがあります。

☎ 税務課資産税担当
☎ 32-9141

事業主の皆さんへ

早めの 給与支払報告書の提出を

平成 24 年中に従業員に給料などを支払いした事業主は、給与支払報告書 (1 人につき 2 部) に総括表を添えて税務課まで提出してください。

提出期限 **1月31日(木)**まで

【特別徴収のお願い】

所得税の源泉徴収義務のある事業者は原則、町県民税の特別徴収を行う必要があります。まだ特別徴収を行っていない事業者は、特別徴収を行ってください。

事業所得のある人へ

決算説明会を開催

(七尾税務署)

税務署では、正しい決算・申告をしていただくため、事業所得などのある人を対象に、決算の仕方・決算書 (収支内訳書) の作成などに関する説明会を開催します。

日 時	1月28日(月) 14時～16時
場 所	コスモアル羽咋 研修室 (羽咋市鶴田町免田 25)
講 師	北陸税理士会七尾支部 松田 久丸 税理士

☎ 七尾税務署 個人課税第 1 部門
☎ 0767-52-9326

一 障害者控除を受けるため一

「障害者控除対象認定書」の発行

障害者手帳がなくても、所得税・住民税の「障害者控除」が受けられます。

65 歳以上 (平成 24 年 12 月 31 日現在) で要介護認定などを受け、寝たきり状態や認知症など、精神上または身体上の障害の程度が一定の要件に該当する人は、「障害者控除対象者認定書」を発行します。

申請期限	1月25日(金) まで
申請場所	健康福祉課 介護保険担当 (☎ 32-9132) 富来支所 総合窓口担当 (☎ 42-1111)
必要なもの	印鑑
その他	手数料は無料、認定書は後日郵送

※前年以前に受けた認定書は、今回の確定申告でも使用できます。

第24回志賀町を描く美術展

小中学生の部・審査結果

11月に開催された「第24回志賀町を描く美術展」。一般の部に加え、小中学生から日常や学校での生活を描いた力強い作品が展覧され、入賞した77点が11月18日(日)から25日(日)までの8日間、富来活性化センターで展示されました。入賞者は次のとおりです。

【1年生】

◇特選 米町 舞広(上薮野)
◇入選

- 舟山 知希(土田) 橋本菜々美(堀松)
- 小泉 堅誠(高浜) 工藤 唯央(高浜)
- 東 眺希(堀松) 佐渡 翔太(富来)
- 高峯 優和(志浦) 柳川慎之助(下苜)
- 大庭 憂亜(富来) 岡本 心希(富来)

【2年生】

◇特選 新明 未彩(加茂)
◇入選

- 金森かずか(富来) 大石 綾乃(下苜)
- 平田 愛海(堀松) 谷 唯菜(加茂)
- 大石楓詩花(志浦) 辻口雄一朗(土田)
- 芳野 奏俊(上薮野) 辻口こころ(土田)
- 稲垣 沙南(堀松) 廣白 千晶(富来)

【3年生】

◇特選 新谷 諒真(堀松)
◇入選

- 北谷内翔子(高浜) 西川 晟陽(志加浦)
- 丸山菜那子(富来) 石田 裕也(下苜)
- 池野 甫(高浜) 竹中 樹(上薮野)
- 常光 勝翔(志浦) 花島 涼太(加茂)
- 青山 沙織(土田) 山屋 輝理(富来)

【4年生】

◇特選 前田優美花(富来)
◇入選

- 上田 銀河(下苜) 前田 琉衣(志加浦)
- 東馬 楓香(志浦) 藤田 紗江(堀松)

- 落合 美優(富来) 川崎 朱音(富来)
- 比良 優希(堀松) 橋本 大輝(堀松)
- 水口 祐誠(上薮野) 大平慎之助(土田)
- 酒井 梨緒(加茂)

【5年生】

◇特選 小室 菜奈(上薮野)
◇入選

- 徳楽 愛華(堀松) 小道 文也(土田)
- 渡辺 聖翔(上薮野) 又谷 尚志(上薮野)
- 金森さやか(富来) 砂走 妃瑠(富来)
- 曾原 優子(富来) 大石 夏希(志加浦)
- 亀田 凌汰(富来) 岡島 斗碧(加茂)

【6年生】

◇特選 藤田 大夢(高浜)
◇入選

- 細川友香理(加茂) 清水 礼(上薮野)
- 嵯峨 健斗(富来) 三浦 綾斗(富来)
- 芳岡 真穂(土田) 村山 愛莉(下苜)
- 盛本 将吾(土田) 竹視 亜依(志加浦)
- 渡部 瑞希(堀松)

【中学生】

◇特選 南 彩花(志賀)
◇入選

- 岩崎 彩香(富来) 漆原ほのか(富来)
- 畑田 佳奈(富来) 川崎 海(富来)
- 前田 基宏(富来) 藤田 萌黄(志賀)
- 川崎 莉緒(富来) 高嶋 莉子(志賀)
- 今川 梨湖(志賀) 山屋俊一郎(富来)

ボクたち
ワタシたち
むし歯が
ないんだよ。



平成24年10月18日
11月29日
の健診分



高浜町 山本佳那江ちゃん



高浜町 大垣内巴菜ちゃん



梨谷小山 伊賀道景子ちゃん



高浜町 工藤珠音ちゃん



高浜町 大崎菜々子ちゃん



百浦 南 星風ちゃん



高浜町 林真衣ちゃん



末吉 吉井彰啓くん



赤住 津野乃希日ちゃん



高浜町 太田実沙ちゃん

インフルエンザを風邪の一種と考えていませんか？

インフルエンザを防ごう!!

インフルエンザは重くなると肺炎や脳炎などの合併症を引き起こし、生死にもかかわる病気です。流行期を迎えるインフルエンザから身を守るためには正しい知識と日頃の予防が大切です。

38度以上の高熱

インフルエンザの

感染源と症状

主に唾液やしびきなどの飛沫感染によって広がり、発病当初から38度以上の高熱が出るなど通常の風邪に比べて重い症状があらわれます。

ほかの症状では、頭痛、悪寒、関節や筋肉の痛みなどがあります。風邪だと思いつみ市販の薬を飲んだりせずに早めの受診が大切です。

十分な水分補給

インフルエンザに

かかってしまったら

医師の指示に従いましょう。また、十分に睡眠をとり、部屋の湿度を保ち、水分を十分に補給しましょう。

予防接種費用を助成

予防の有効策

インフルエンザ予防接種

流行前に予防接種を受けることが予防の有効策といえます。感染した場合でも症状が軽く済みます。特に小さな子どもや、高齢者はできるだけ予防接種を受けましょう。

町では昨年11月から、1歳から中学生を対象にインフルエンザ予防接種費用の一部を助成しています。助成期間は1月末までとなっています。希望する人は、利用してください。

日頃からできる予防法

- ▶ 流行期はできるだけ人混みを避ける
- ▶ 外出時はマスクを着用
- ▶ 室内湿度は60～70%を保ち、空気の乾燥を防ぐ
- ▶ 帰宅後は、うがい・手洗い
- ▶ 十分な栄養と睡眠で規則正しい生活

問 保健福祉センター ☎ 32-0339



給分
るな
野口 瑠菜ちゃん



富来領家町
ありす
萬谷愛里穗ちゃん



大島
のあ
谷口 希碧くん



矢駄
なざと
吉野 那斗くん



徳田
かなた
萩沢 奏汰くん



矢蔵谷
さき
東 紗希ちゃん



富来生神
そら
向 蒼空くん



上棚
ゆうせい
森田 悠生くん

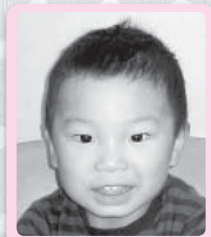

西山台
はじめ
中泉 創くん



稲敷
ももあ
橋 苺々杏ちゃん



富来領家町
あおと
新家 碧斗くん



舘開
あゆり
林 歩莉ちゃん



徳田
たくや
大島 拓也くん



里本江
けいと
福塚 慶翔くん



大島
さつき
西 紗月ちゃん



ぺったんこ〜、ぺったんこ〜♪

加茂保育園

元気いっぱい餅つき

羽咋郡市の農業青年グループ青雲会の5人が12月15日(土)に加茂保育園を訪れ、餅つき会が開かれました。

志賀町や羽咋市、宝達志水町の若手農家で構成された青雲会は、約10年前からきねと臼を持ち込み、加茂保育園児と交流してきました。この日は、青雲会メンバーの生産した「新大正もち」を提供。

青雲会メンバーの手を借りながら餅をつく園児に、周りの園児が餅つきの歌を元気に歌い「ぺったんこ、ぺったんこ」と元気に声援を送っていました。

ついた餅はきなこやあんこ、ごまを付けて園児らは口いっぱい頬張りました。



▲若手農家の手を借りて餅つきする園児
◀つきたての餅を食べる園児

生き生きカニ祭り

冬の味覚を求めてにぎわう

11月25日(日)に、道の駅とぎ海街道で「生き生きカニ祭り」が行われ、富来漁港から直送された活きのいい加能ガニや香箱ガニを買い求める客でにぎわいました。

旬のカニを手ごろな値段で購入した人は「家に帰ってぜひ口に食べたい」と話しました。

会場ではカニちらし寿司や旬の野菜、加能ガニとダイコンやニンジン、ゴボウ、ネギ、ハクサイなど地元産の野菜をふんだんに使い約100人前用意された熱々の特製カニ汁も販売され、口にした人は舌鼓を打っていました。



冬の味覚の王様カニを買い求める客

森のがっこう

ものづくりや音楽を楽しむ

ものづくりや音楽を通して参加者の交流を深める「森のがっこう」が、11月25日(日)に熊野工芸工房であり、多くの来場者がつめかけました。

富来地域の若者が中心となり地域交流の場として企画。教室ではワークショップが開かれ、貝細工や藍染め、木工体験などのコーナーが並び、子どもたちは目を輝かせながら夢中なものづくりを体験していました。

主催者メンバーの一人である中島正士さん(大福寺)は「これからもこのような企画を続けたいので、皆さん遊びに来てください」と話しました。



木工用ミシンを使い親子でものづくりに励みました

知事を囲む農政現地懇談会

ころ柿加工を知事が視察

地域農業の振興を図るため石川県知事と農家が意見交換をする知事を囲む農政現地懇談会が、11月28日(水)に開催され、安津見のころ柿加工施設を視察しました。

ころ柿の生産現場を視察した谷本知事には小泉町長、JA志賀田端正敏組合長らが同行。柿の皮をむき乾燥、手もみし商品化される工程を視察し、皮むきや手もみなどを体験しました。

視察後の文化ホールでは懇談会が開かれ、加賀市や金沢市、七尾市、珠洲市の農業振興協議会員が、若手農業者の育成などの課題を発表し、知事と意見交換しました。



ころ柿生産を体験する谷本知事

志賀町民生児童委員協議会

民生委員「福寿」蓬莱を配布

志賀町民生児童委員協議会総会が12月3日(月)に文化ホールで行われ、高齢者福祉部会長の大場三枝子さんが、「福寿」と書いた蓬莱の配布を呼びかけました。

用意された蓬莱は約1,000枚。12月末頃に、各地区の民生委員が安否確認を兼ねて一人暮らしの高齢者世帯に一枚ずつ配布されました。

このほか、総会では協議会役員が再任(平成24年12月1日から平成25年11月30日)され、高齢者等除雪対策事業の内容についての説明などがされました。



蓬莱を手にする薄川昭男会長(右)と大場部会長(左)

「枇杷の会」朗読発表会

作次郎の世界に引き込まれる

西海風戸出身で自然主義作家加能作次郎の小説を読む活動をしている枇杷の会が、12月1日(土)に富来活性化センターで朗読発表会を行いました。

朗読した作品は「恭三の父」「花簪」の2編。枇杷の会会員8人が衣装を身につけ、作品中に出てくる登場人物の役割を担い、富来の方言を交えながら朗読。

情緒あふれる朗読に、参加した60人は作品の世界に引き込まれるように耳を傾けていました。



古風な雰囲気で行われた朗読会



制服を披露する交通勸告隊

志賀町交通勸告隊

交通勸告隊の制服が一新

交通事故のない安全、安心の志賀町を目指して交通安全を推進している志賀町交通勸告隊は、12月3日(月)に役場を訪れ、小泉町長に一新された制服を披露しました。

制服は以前着用していたものと比べ色は濃紺。訪れた森淳也羽咋警察署長をはじめ、交通勸告隊員10人は「隊員一同、心一つにして交通安全に取り組みます」と話しました。

小泉町長は「交通安全のため、事故が起こらないようにこれからも活動をお願いします」と隊員を激励しました。

花のミュージアム・フローリィ

小学校などにポインセチアを贈る

12月から冬季休館にはいった花のミュージアム・フローリィは、12月5日(水)と6日(木)、町内の福祉施設(はまなす園、有縁の荘、アイリス、ますほの里)と小学校8校に、ポインセチアとシクラメンをクリスマスプレゼントとして寄贈しました。

営業期間中に栽培されたポインセチアとシクラメンは各10鉢ずつ配られ、堀松小学校では6年生10人がフローリィの職員から直接受け取り「学校の玄関や教室に飾り大切に育てます」と感謝の言葉を伝えました。

フローリィは3月20日(水)から営業を再開します。



ポインセチアやシクラメンを受け取る児童

スポーツ推進功労賞受賞

志賀町のスポーツ振興に尽力

文部科学省からスポーツ推進功労賞を受賞した、徳山武志さん(上棚)が12月5日(水)に役場を訪れ、小泉町長に喜びを報告しました。

志賀町スポーツ推進委員など約35年間務め、スポーツ推進委員長を昨年までの約10年間務めた徳山さん。志賀町に綱引やペタンクなどニュースポーツの普及、振興に尽力しました。

徳山さんは「受賞は皆さんの協力のおかげ。これからもスポーツの推進に向けてサポート、普及に努めたい」と意欲を見せました。



喜びを報告した徳山さん(右)と同行した志賀町スポーツ推進委員会委員長岡田信尚さん(左)

民謡民舞の祭典

唄声と踊りに会場が沸く

12月8日(土)に富来活性化センター大ホールで、民謡民舞の祭典が行われ、ステージで繰り広げる唄や踊りに、詰め掛けた多くの人の拍手や歓声で会場が沸きました。

36演目にも及ぶ三味線や尺八の演奏、華麗な踊りや会場に響き渡る唄声が披露されました。

「婆ちゃんコント」でお馴染みの御供田幸子さんが座長を務める劇団花幸会も賛助出演したほか、募金活動も行われ、50,370円の善意が集まりました。集まった善意は、日本赤十字社を通して、東日本大震災の被災地へ送られます。



祭典を盛り上げた御供田幸子ショー



精いっぱい綱を引く羽咋消防綱引クラブ

Tag of War sport

綱引選手権大会で好成績

石川県綱引選手権大会が12月2日(日)に金沢市で行われ、志賀消防署の泉卓磨さん、田中壮大さん、余海亮さんが加入している羽咋消防綱引クラブが準優勝しました。

羽咋消防綱引クラブでは若手職員を中心に精神力、忍耐力、体力の向上を目的に、綱引きの練習に励みながら、町民の安心・安全に努めています。

準優勝の結果を受け、3月に開催される全日本綱引選手権大会特別予選会に出場します。また、大会では志賀町から出場した志賀スパークが、女子の部で優勝しました。

日本最古の木造灯台

60年ぶりの光



点灯スイッチが押され、ライトアップされた旧福浦灯台を見る出席者（右から釈由美子さん、有村架純さん、雑賀俊郎監督、小泉町長）

ライトアップ

新しい旧福浦灯台の姿

福浦港の日和山の絶壁にあり、映画「リトル・マエストロ」の撮影場所となった旧福浦灯台に60年ぶりの明かりが灯り、11月30日（金）に点灯式が行われました。

点灯式には、小泉町長をはじめ映画「リトル・マエストロ」の雑賀俊郎監督、主演の有村架純さん、みどり役を演じた釈由美子さんが出席。日没を迎えた午後5時頃、点灯ボタンが押され、柔らかい白い光が旧福浦灯台を包みこみ、新しい姿を現しました。

灯台の内部からオレンジ色の光を発光させ、灯台の外からは3基のLEDライトが白い光で照らしています。

以前から、能登金剛とともに観光

= 旧福浦灯台の歴史 =

1608年（慶長13年）に日野長兵衛が夜に航行する舟の安全のためにかがり火を焚いたことが起源で、現在の灯台は1876年（明治9年）に建てられた。高さは約5mで、内部は3層構造。現在の福浦灯台が設置される1952年（昭和27年）まで使用された。石川県指定史跡。

ライトアップ

3月31日まで 19時から22時まで



の目玉である旧福浦灯台。映画「リトル・マエストロ」の撮影では、釈由美子さんがバイオリンを弾くシーンなどが撮影されました。ライトアップをきっかけに、志賀町の観光振興の発展につながることが期待されます。



志賀町役場

医療職員と臨時職員などを募集します！



医療職員募集

平成25年4月1日から勤務していただく医療職員の採用候補者試験を次のとおり実施します。

◇職種、勤務場所、採用予定人員および受験資格

職種	勤務場所	採用予定人員	受験資格
薬剤師	富来病院	1人	昭和43年4月2日以降に生まれた人（平成25年4月1日現在で45歳未満）で、薬剤師の免許を有する人、または平成25年春季までに取得する見込みの人
臨床検査技師		1人	昭和48年4月2日以降に生まれた人（平成25年4月1日現在で40歳未満）で、臨床検査技師の免許を有する人、または平成25年春季までに取得する見込みの人
看護師		3人	昭和43年4月2日以降に生まれた人（平成25年4月1日現在で45歳未満）で、看護師の免許を有する人、または平成25年春季までに取得する見込みの人

▶試験期日および会場 期日：平成25年2月2日（土） 場所：町立富来病院

▶試験科目 作文試験、面接試験

◇必要な書類

- ①受験申込書（規定用紙）
- ②身上調書（規定用紙）
- ③最終学校の卒業証明書（または卒業見込証明書）
- ④写真1枚（縦4cm×横3cm）※身上調書に貼付
- ⑤資格免許の写しまたは取得見込み証明書

※書類①・②の交付は、総務課、町立富来病院、富来支所、郵便、志賀町ホームページで取り扱います。

志賀町ホームページ (<http://www.town.shika.lg.jp>)

◇書類の提出期間及び提出方法

- ①提出期間：平成24年12月27日（木）から平成25年1月18日（金）まで
- ②提出期間内に総務課へ提出してください。
- ③郵送による提出の場合は、封筒の表に「職員採用試験申込書」と朱書きし、簡易書留で郵送してください。（平成25年1月18日付の消印のあるものまで受理します。）

臨時職員等募集

平成25年度の臨時職員などを募集します。

(※重複応募はできません)

職種	区分	人員	職務内容	応募資格	勤務期間・時間	賃金
A 保育園保育士 (町内保育園)	嘱託員	7人	保育園の保育業務	保育士資格を有する人、または平成25年3月末日までに取得見込みの人	H25.4.1～H26.3.31 8:30～17:00 ※変則勤務時間有	月額 144,500円～
B 児童クラブ等 指導員① (町内放課後児童クラブ等)	嘱託員	2人	児童の指導	教員免許もしくは保育士資格またはおおむね1年以上児童福祉施設などの勤務経験のある人	H25.4.1～H26.3.31 9:00～17:30 ※変則勤務時間有	月額 144,500円～ ※教員免許などがない場合140,100円
C 児童クラブ指導員② (堀松放課後・ 富来放課後児童クラブ)	日々 雇用	2人	放課後児童クラブ 児童の指導補助	資格は問わない 普通自動車運転免許を有し健康な人	H25.4.1～H26.3.31 14:00～19:00 ※変則勤務時間有	時給 830円
D 要介護認定等 訪問調査員 (健康福祉課)	期限付 職員	1人	介護認定に係る 訪問調査	保健師、看護師(准看護師)または 介護支援専門員のいずれかの資格 および普通自動車免許を有する人	H25.4.1～H26.3.31 8:30～17:15	月額 153,300円～
E 医療事務補助員 (志賀クリニック)	嘱託員	1人	医療事務	医療事務技能資格を有する人	H25.4.1～H26.3.31 8:30～17:15 ※変則勤務時間有	月額 144,500円～
F 一般事務補助員① (住民課)	臨時 職員	1人	国民健康保険レ セプト点検およ び事務補助	レセプト点検などの事務経験者お よびワード・エクセルなどのパソ コン操作が可能な人	H25.4.1～H25.9.30 8:30～17:15 ※雇用延長をする場合有	月額 6,400円
G 一般事務補助員② (まち整備課)	臨時 職員	1人	下水道宅内工事 確認申請受付整 理事務など	ワード・エクセル・パワーポイン トのパソコン操作が可能な人	H25.4.1～H25.9.30 8:30～17:15 ※雇用延長をする場合有	月額 6,400円
H 学校給食調理員 (学校給食共同調理場)	嘱託員	2人	学校給食調理	調理師免許または栄養士免許(平 成25年4月までに取得見込者含む) を有する人	H25.4.1～H26.3.31 8:15～16:30 ※学校が休業で給食業務がない 場合は勤務を要しない	月額 137,200円～
I 図書館司書 (町立図書館)	嘱託員	1人	図書館司書事務	図書館司書資格(平成25年3月末ま でに取得見込者含む)を有する人	H25.4.1～H26.3.31 8:30～17:15 ※変則勤務時間有	月額 144,500円
J 図書館事務補助員 (町立図書館・富来図書館)	臨時 職員	2人	図書館の受付業務	ワード・エクセルなどのパソコン 操作が可能な人、受付対応が得意 な人	H25.4.1～H25.9.30 8:30～17:15 ※変則勤務時間有 ※雇用延長をする場合有	月額 6,400円
K 監視・運転員 (海洋センター)	嘱託員	1人	プール内監視、 受付、清掃、運 転業務など	自動車運転免許(8t限定なしの中型 免許または大型免許)を有する人 (平成25年3月末までに取得見込 含む)、パソコン操作が可能な人	H25.4.1～H26.3.31 8:30～17:15 ※変則勤務時間有 休館日：月	月額 125,400円
L 受付・監視員 (海洋センター)	臨時 職員	1人	受付、プール内 監視、清掃業務 など	パソコン操作が可能な人	H25.4.1～H25.9.30 8:30～17:15 ※変則勤務時間有 ※雇用延長をする場合有 休館日：月	月額 6,400円

※賃金は勤務経験年数により増額する場合があります。

▶試験期日および会場 期 日：平成25年2月3日(日) 場 所：志賀町役場(予定)

▶選考方法 面接試験

◇勤務条件 詳細は総務課、富来支所に備え付けてある「志賀町臨時職員等募集要項」、または志賀町ホームページで確認してください。

◇申込期間 平成24年12月27日(木)から平成25年1月18日(金)

◇申込方法 ・申込期間内に所定の申込用紙(総務課、富来支所で交付またはホームページでダウンロード)に必要な事項を記入し、必要書類を添付の上、総務課へ提出してください。

・郵送の場合は、封筒の表に「臨時職員等申込書」と朱書きし、郵送してください。(申込期間の消印有効)

農業委員会委員選挙人名簿の登載申請

☎志賀町農業委員会 ☎32-9290

毎年1月1日現在で農業委員会選挙人名簿を調整しています。

選挙人の資格がある人は、登載申請書を区長（生産組合長）または志賀町農業委員会へ提出してください。

※登載申請書の配布、取りまとめは、農業委員会が区長または生産組合長へ依頼しています。（広報しか1月号と同時に配布予定）

▶申請資格（全ての要件に該当）

- ①平成25年1月1日現在、志賀町に住所を有する人
- ②20歳以上の人（平成5年4月1日以前に生まれた人）
- ③10アール以上の農地を耕作する人（経営者）またはその同居親族か配偶者で年間60日以上耕作している人

▶申請期限 **1月10日**（木）

仕事を依頼したい人、仕事をしてみたい人

☎公益社団法人 志賀町シルバー人材センター

富来事務所（富来支所2階）☎42-2170 FAX42-2180

志賀事務所（文化ホール1階）☎32-9911 FAX32-9912

▶仕事を依頼したい人へ

『人を雇うまでもなく、専門業者に頼むほどでもない、かといって誰かに頼むあてがない』

そんな時は気軽に電話してください。

ただし、高齢者の就業ですので、危険・有害・損害賠償額が多額となることが見込まれる仕事は、受けることができません。

▶仕事をしてみたい人へ

町内に住む「働く機会を得たい」という健康で働く意欲のある60歳以上なら誰でも会員になれます。入会申込書は本人が各事務所まで取りに来てください。

◆事務所業務時間 月曜日～金曜日

8時30分～17時15分

メータ器周辺の除雪

☎上下水道課 ☎32-9241

積雪時には、メータ器周辺の除雪をお願いします。

毎月1～10日の間に、水道メータ検針をしています。積雪などのために、水道メータの検針が出来ないときは、前月までの使用水量などを参考にした推定検針を行う場合があります。実際の使用料金との差は次月の検針で精算します。

学校給食食材納入希望者を募集

☎学校給食共同調理場 ☎32-1298

平成25年度の学校給食食材納入希望者を受け付けします。

▶資格対象 給食用食材取扱者および食品製造販売店・農水産物生産者

▶申込期間 **2月15日**（金）まで

※納入資格の有効期間は、平成25年4月1日～平成26年3月31日です。

医師・歯科医師・薬剤師・看護師などは2年ごとに現況の届け出が必要です

☎能登中部保健福祉センター ☎0767-53-2482

▶対象 ①医師、歯科医師、薬剤師

※現在、医師・歯科医師・薬剤師としての業務に従事していない人（無職の人など）も対象となります。

②保健師、助産師、看護師、准看護師、歯科衛生士、歯科技工士の業務従事者

▶届出期限 **1月15日**（火）

▶届出先

①の対象者 能登中部保健福祉センター ☎0767-53-2482

②の対象者 石川県医療対策課 ☎076-225-1434・1433

（「ママ・パパ子育て応援BOOK」より）

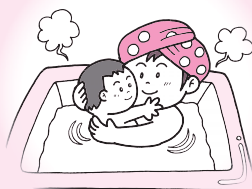

子どもが前に進むうとするとき、必要なのは安心。エベレストの山頂を目指すとき、困難があるときに助けてくれるベースキャンプがあるからこそ、登山家は困難な道を目指すことができます。子どもにとってのベースキャンプは大切な人の存在。それは親のイメージです。初めて歩いた日に不安で振り返ったときに、見つめてくれるお母さん、お父さんの瞳。保育所や学校に行くようになって家を離れても、心にしつかり安心の基地の親のイメージがあれば、たとえ一人で転んでも起き上げる力になります。

人は誰でも「大丈夫だよ」を胸におくことで、前を向くことができるとすよね。「大丈夫」…たくさん伝えたい言葉ですね。

子どもの
こころの中の
安心の基地になる

志賀町要保護児童
対策地域協議会だより

公立羽咋病院 職員募集

お問い合わせ先・申込先：羽咋郡市広域圏事務組合 公立羽咋病院 総務課 ☎22-1220
 〒925-8502 羽咋市的場町松崎24番地 URL: <http://www.hakuihp.jp/>

公立羽咋病院では、平成 25 年 4 月 1 日から採用予定の正規職員と臨時職員の募集を行います。

◆ 正規職員

▶ 募集職種・採用予定人数

職 種	採用予定人数	受 験 資 格
薬 剤 師	2 人	①昭和 48 年 4 月 2 日以降に生まれた人（平成 25 年 4 月 1 日現在 40 歳未満） ②薬剤師、言語聴覚士の資格を有する人、または平成 25 年 4 月末までに取得見込みの人
言語聴覚士	1 人	
看 護 師	8 人程度	①昭和 38 年 4 月 2 日以降に生まれた人（平成 25 年 4 月 1 日現在 50 歳未満） ②看護師の資格を有する人、または平成 25 年 4 月末までに取得見込みの人

▶ 試験期日・会場 日 時：1 月 27 日（日）
 場 所：羽咋市内（申込締切後、受験者宛てに通知）
 合格発表：2 月上旬の予定（受験者全員に通知します）

▶ 申込方法 申込期間内に所定の申込書（公立羽咋病院総務課で交付、ホームページでダウンロード）を提出
 ※郵便で申込書を請求する場合・・・封筒の表に封筒の表に「職員採用試験請求」と朱書きし、120 円切手を貼った返送先明記の返信用封筒（角形 2 号、33 × 24cm 程度）を同封し、請求してください。

▶ 申込期間 平成 25 年 1 月 15 日（火）（必着）（土、日曜、祝日および 12 月 29 日から 1 月 3 日を除く）

◆ 臨時職員

▶ 募集職種・採用予定人数

職 種	区分	人 員	応募資格・職務内容	賃 金
薬 剤 師	日勤 パート	若干名	薬剤師免許を有する人	時間給 1,500 円
看 護 師	日勤 パート 夜勤	17 人 程度	看護師免許を有する人	日 額 8,240 円 時間給 1,030 円 ※経験年数により加算
看護補助員		17 人 程度	患者の介助・看護業務補助（配属部署により休日勤務、早出・遅出勤務有り）	・ホームヘルパー 2 級以上の資格を有する人 日額：6,820 円 時間給 880 円 ・その他の人 日額：6,417 円 時間給 828 円 ※休日勤務、早出・遅出勤務については割増賃金有り
臨床検査技師	日勤 パート	若干名	臨床検査技師免許を有する人	日額：8,029 円 時間給：1,036 円
管理栄養士		若干名	管理栄養士免許を有する人	
医師事務 作業補助員		4 人 程度	医師の指示のもとに行う事務補助 電子カルテの操作、書類作成、患者の呼び込みなど	日額：6,417 円 時間給：828 円
事務補助員		4 人 程度	電子カルテの操作、書類作成などの事務補助業務	日額：5,704 円 時間給：736 円

▶ 勤務条件 勤務時間週 38 時間 45 分の範囲内で勤務。原則 8 時 30 分～ 17 時 15 分
 （ただし、所属ごとに、勤務時間、休日などについて別に指定します）
 パートについては、指定する時間とします。 その他：通勤手当支給、有給休暇、社会保険制度があります。

▶ 雇用期間 1 年（6 カ月単位）

▶ 試験期日・会場 日 時：2 月上旬（申込締切後、受験者宛てに通知）
 場 所：公立羽咋病院

▶ 申込方法 履歴書（市販のもの）、写真（6 カ月以内に撮った写真を履歴書に貼付） ※有資格者は、免許書の写しを添付してください。

▶ 申込期間 1 月 4 日（金）から 25 日（金）（必着）
 （郵送の場合、封筒の表に「臨時職員受験申込書」と朱書きしてください）

国の教育ローン

国の教育ローン(日本政策金融公庫)

高校、大学などへの入学時・在学中にかかる費用を対象とした公的な融資制度です。学生・生徒1人につき300万円以内を、固定金利で利用でき、在学期間内は利息のみの返済とすることができます。

◆固定金利 年2.45% (母子家庭の利率 年2.05%)

※利率は平成24年11月9日現在
東日本大震災により被害を受けた人に「災害特例措置」を実施しています。詳しくは、コールセンターにお問い合わせください。

☎教育ローンコールセンター
☎0570-008656 (ナビダイヤル)
03-5321-8656

募集

春休み海外派遣 参加者募集

小学生から高校生を対象に海外派遣の参加者を募集しています。海外派遣では、ホームステイ、ボランティア、文化交流、学校体験、英語研修、地域見学、野外活動などを行います。

- ◆日程 3月24日(日)～4月5日(金)
- ◆対象者 小学校3年生から高校3年生(事業により異なる)
- ◆派遣先 米国、英国、豪州、カナダ、ニュージーランド、カンボジア、フィジー

- ◆参加費 29.8～43.8万円 (共通経費は別途)
- ◆締切日 2月4日(月)
※詳しくはお問い合わせください。
- ☎国際青少年研修協会
☎03-6459-4661 FAX03-6459-4633
URL:<http://www.kskk.or.jp>

石川県ふぐ処理資格者 試験準備講習会

日々仕事に追われ勉強する機会の少ないふぐ取扱者を対象に、試験に向けての事前準備講習会を開催します。

- ◆日時 1月29日(火)
実技 9時～正午
学科 13時～16時30分
- ◆場所 金沢勤労者プラザ
- ◆定員 30人程度
- ◆受講料 23,000円(テキスト代含)
- ◆申込締切 定員になり次第
- ◆申込方法 申込書に必要事項を記入し下記まで送付してください。
※申込書は(社)石川県調理師会、県菓事衛生課、最寄りの県保健福祉センターで受け取りください。
- ☎(社)石川県調理師会 ☎076-261-0144

就職に関する出張相談

就職支援のプロ「ジョブサポーター」が就職に関する相談、面接対策など出張相談を実施します。

- ◆日時 1月30日(水) 9時30分～12時30分
2月13日(水) 14時～17時
- ◆場所 志賀町文化ホール2階
第21研修室

- ◆対象者 就職や仕事の相談を希望する43歳未満の人(再就職を目指す女性の相談も受けます)
※予約は下記のお問い合わせ先まで
- ☎ジョブカフェ石川能登サテライト
☎0767-53-7070 FAX0767-53-7022

催し物

てんと市

- ◆日時 1月22日(火)
8時30分～11時00分
- ◆場所 道の駅「旬菜館」前
※みなさんのお越しをお待ちしています。
- ☎農林水産課 ☎32-9221

善意の花

志賀町社会福祉協議会から 寄付のお知らせ

- ◆匿名の人(2人)から、社会福祉向上に 計50,000円
- 歳末たすけあい募金
(石川県共同募金会志賀町共同募金委員会)
- ◆日蓮宗 高浜講中様より 26,610円
- ◆日蓮宗 大島講中様より 30,000円

雪みちネットワーク



石川県では、突発的な大雪に備え「雪みちネットワーク」を県下全域で策定しています。雪みちネットワークとは、幹線道路や病院、消防署などへのアクセス道路を守るため、大雪時に国、県、市、町が協力して優先的に除雪をし、交通機能の確保を目指している路線です。

詳しい路線は、石川県のホームページ (<http://www.pref.ishikawa.jp/michi/contents/network.htm>) をご覧ください。

☎建設課 ☎32-1111 羽咋土木事務所 ☎22-1225





情報パーク

Town Information

納税のお知らせ

- ・町県民税 第4期
- ・国民健康保険税 第7期
- ・後期高齢者保険料 第10期
- ・介護保険料 第7期

納期限は1月31日(木)です。

相談

障害者福祉総合相談

- ◆日時 1月9日(水)
13時30分～15時30分
- ◆場所 役場本庁舎 11会議室
- ☎健康福祉課 ☎32-9131

ハローワーク相談

- ◆日時 1月16日(水)
14時～15時30分
- ◆場所 富来活性化センター
- ☎商工観光課 ☎32-9341

ひとり親家庭相談

自立支援員が相談に応じています。
くらしのこと、子どものこと、貸付金のこと、就職のことなど、どんなことでもお気軽に相談ください。

- ◆日時 1月24日(木)
10時～15時
- ※毎月第4木曜日
- ◆場所 役場本庁舎 相談室
- ☎子育て支援課 ☎32-9122

無料年金相談

年金保険料の免除・年金の受給手続き・年金の各種手続きについての相談に応じます。

- ◆日時 1月16日(水)
10時～正午(午前の部)
13時～16時(午後の部)
- ◆場所 富来支所
- ☎住民課 ☎32-9121

総合相談(無料)

総合相談所を町内2カ所で開設します。どちらの地域でも相談できます。お気軽にお越しください。
※秘密は厳守します。

◆相談員 行政相談委員、人権擁護委員、民生・児童委員、司法書士、法務局の方々が相談に応じます。

<志賀地域>

- ◆とき 1月11日(金) 10時～15時
- ◆ところ 志賀町文化ホール2階
- ☎志賀町社会福祉協議会志賀支所 ☎32-1363

<富来地域>

- ◆とき 1月10日(木) 10時～15時
- ◆ところ 富来行政センター2階
201会議室
- ☎志賀町社会福祉協議会 ☎42-2545

七尾法律相談センター

- ◆日時 1月17日(木)・24日(木)
31日(木)
13時30分～16時
- ◆場所 七尾駅前パトリア
5階「フォーラム七尾」
- ◆相談料 30分以内 5,000円
- ※ただし、次のいずれかの場合は相談無料です。
 - ・クレサラ相談
 - ・負担が困難な人で法律援助資力基準に該当する人
- ※相談希望者は相談日前日の17時までに金沢弁護士会(☎076-221-0242)へ電話予約してください(先着5人)

お知らせ

町長談話室の日程

- ◆日時 1月9日(水)
13時30分～15時30分
- ◆場所 役場本庁舎 1階
- ◆日時 1月30日(水)
13時30分～15時30分
- ◆場所 富来支所

※開始時刻および終了時刻は都合により変更になる場合がありますので、事前にご確認ください。

☎総務課 ☎32-9311

聴覚障害者の皆さんへ

手話通訳・要約筆記通訳のできる職員を本庁・健康福祉課に配属しています。手話や要約筆記による相談、行政手続きなどに対応しますので、どうぞお気軽に利用してください。

設置日時は次のとおりです。

- ◆健康福祉課
毎週(月～金) 8時30分～17時15分
※富来支所対応日を除く。
- ◆富来支所総合窓口
1月9日(水)・16日(水) 14時～16時
- ☎健康福祉課 ☎32-9131

今月の窓口延長業務

住民票・戸籍謄抄本・印鑑証明などの発行業務

- ◆日時
1月5日(土)・12日(土)・19日(土)・
26日(土) 9時～12時30分
- (注意)窓口延長業務は本庁舎の住民課窓口での取り扱いとなります。諸証明発行業務で一部取り扱いできない業務もあります。事前に電話などで確認の上、窓口にお越しください。

☎住民課 ☎32-9121

入札参加資格審査申請書の提出について

平成 25・26 年度において、志賀町が発注する建設工事などについて、競争入札および見積徴集に参加を希望する人は、2 月中に企画財政課まで資格審査申請書を提出してください。(郵送可)

1 月上旬に志賀町ホームページ (<http://www.town.shka.lg.jp>) で要領および様式などの詳細を掲載しますので、確認してください。

【工事、測量・建設コンサルタント】

申請諸様式 志賀町指定様式 (志賀町ホームページ、企画財政課にあります)
次の書類を各 1 部提出してください。

書類の名称		建設工事	測量・建設コンサル
①	競争入札参加資格審査申請書	●	●
②	商業登記簿謄本 (法人の場合に限る。申請日の 2 カ月以内のもの) 【写し】	●	●
③	総合評定値通知書 (経営事項審査結果通知書) 【写し】	●	
④	許可証明書および登録証明書 【写し】	●	●
⑤	工事経歴調書または測量等実績調書 (直前 2 年の各営業年度分)	●	●
⑥	技術職員名簿など		
	総括表	●	●
	技術職員名簿または経歴書	●	●
	※委任状提出の場合は、委任先の技術職員名簿または経歴書	●	●
⑦	決算書 (直前 2 年の各営業年度分) 【写し】		●
⑧	納税証明書 (国税 (所得税、法人税、消費税)、県税、市町税) 【写し】 ※未納税額がない旨の証明	●	●
⑨	使用印鑑届	●	●
⑩	委任状 (代理人を選任した場合提出してください)	●	●
⑪	営業所一覧 (該当者のみ)	●	●
⑫	グループ会社一覧表 (該当者のみ)	●	●
⑬	志賀町暴力団排除条例に伴う誓約書および役員などの名簿	●	●

(注) 建設工事入札参加申請者は経営事項審査を受審し、格付けに必要な総合評定値を有していること。

【物品など】

申請諸様式 志賀町指定様式 (志賀町ホームページ、企画財政課にあります)
次の書類を各 1 部提出してください。

書類の名称	
①	競争入札参加資格審査申請書 (物品など)
②	商業登記簿謄本 (法人の場合に限る。申請日の 2 カ月以内のもの) 【写し】
③	決算書 (直前 2 年の各営業年度分) 【写し】
④	納税証明書 (消費税および地方消費税、県税、市町税) 【写し】 ※未納税額がない旨の証明
⑤	委任状 (代理人を選任した場合提出してください)
⑥	営業所一覧 (該当者のみ)
⑦	グループ会社一覧表 (該当者のみ)
⑧	志賀町暴力団排除条例に伴う誓約書および役員などの名簿
⑨	計量・防除 (駆除)・清掃・警備・建物管理などで資格を必要とする業種は、許可書・資格者証を添付 【写し】

申請を行う業務ごとに、書類をフラットファイル (A4-S 型) に綴り、提出してください。

(注) 色指定あり ●工事 … 青 ●測量・建設コンサル … 黄 ●物品等 … ピンク

資格審査申請書の商号または名称、代表者名には必ずフリガナをつけること。

また A4 ファイルについても、表紙と背表紙には商号または名称を記載してください。

▶受付期間 2月1日 ~ 2月28日まで (土、日・休日を除く) 9時 ~ 17時まで (時間厳守)

■提出・問い合わせ先 企画財政課入札契約担当 ☎ 32-1111 (内線 334)

「こんにちは地域包括支援センターです」

地域包括支援センターでは、高齢者を在宅で介護している介護者を対象に「家族介護教室」を開催します。

一時的に介護を離れ、同じ介護をする者同士、日頃のことを語り合い、一緒にリフレッシュしませんか？

日時	場所
2月18日(月) 13:30～15:00	保健福祉センター いきいきホール
2月25日(月) 13:30～15:00	富来活性化センター 中会議室

▶対象者 高齢者を在宅で介護している人
各会場 10人程度

▶内容

・アロママッサージ

～ストレス対処法、アロマテラピーについての
使用法、注意事項について～

講師 日本アロマコーディネーター協会

アロマコーディネーター 山口 晶子 氏

・介護者同士の交流、座談会

※各会場同じ内容で実施します。参加希望の人は会場を選び、2月4日(月)までに地域包括支援センターへ申し込みください。

☎健康福祉課(地域包括支援センター) ☎32-9132

国民年金

～国民年金保険料の納付が困難なときは～

国民年金保険料免除制度の

申請手続きを！

保険料を納めることが経済的に困難な場合には、申請手続きによって、保険料の納付が「免除」、「一部納付（一部免除）」または「猶予」される制度があります。

▶免除（全額免除・一部納付）申請

本人、世帯主、配偶者の前年所得が一定額以下の場合、全額免除または半額納付などの一部納付となります。

▶若年者納付猶予申請

30歳未満で、本人、配偶者の前年所得が一定額以下の場合、保険料の納付が猶予されます。

▶学生納付特例申請

学生で本人の所得が一定額以下の場合、保険料の納付が猶予されます。

こんなに違う！納付・全額免除・一部納付などと未納

	納付	全額免除	一部納付 (一部免除)	若年者納付猶予 学生納付特例	未納
障害・遺族 基礎年金 (受給資格期間)	○ 入る	○ 入る	○ 入る	○ 入る	× 入らない
老齢 基礎 年金	受給資格 期間	○ 入る	○ 入る	○ 入る	× 入らない
	年金額 の計算	○ 算入	○(注) 2分の1	○ 一部	× 算入しない

※一部納付については、一部納付保険料を納付していることが必要です。

(注)平成21年3月分までは、1/3が年金額の計算に算入されます。

☎住民課 国民年金担当 ☎32-9121
七尾年金事務所 ☎0767-53-6511



しかチャンネルで
放送中!!



398Kcal
塩分0.9g
【1人分】

今月のレシピ

フライパンでお餅グラタン

◆作り方

- きのこは小房に分け、玉ねぎは薄くスライスする。白菜の葉は一口大に切り、軸の部分は細切りにする。パセリはみじん切りにする。もちは2cm角に切る。ツナ缶は余分な油をきる。
- 白菜に塩少々をふりもみこむ。水がでるので、絞る。
- 熱したフライパンにオリーブオイルを入れ、しめじ、えのき、玉ねぎ、白菜、ツナを入れ炒める。
野菜がしんなりしたら、餅のをせ、ピザソースを全体に塗る。とろけるチーズをかけ、餅が柔らかくなるまで蓋をして蒸し焼きにする。
- 最後に、蓋を取って水分をとばし、パセリを散らす。

◆材料（4人分）

餅……………400g^ア
白菜……………2枚
ツナ缶……………1缶
しめじ……………1株
えのき……………1/2株
玉ねぎ……………1個
パセリ……………少々
ピザソース……………大さじ4
とろけるチーズ……………適量
塩……………少々
オリーブオイル……………適量

☆MEMO☆

もち100gとごはん約150g
(茶碗1杯)は、ほぼ同じカロリー。もちを食べた時は、ごはんは控えましょう。

第10回ふるさと駅伝

タスキに込めた志賀町の誇り

11月25日(日)に加賀市山中温泉において第10回石川県市町対抗ふるさと駅伝が行われました。

大会は6区間(27・5km)を6人でゴールまでたすきをつなぎました。

参加チームは「市町対抗部門」では県内18市町、「ふるさと部門」では県内16市町が参加し、志賀町は「市町対抗部門」・「ふるさと部門」いずれも1チームずつ参加しました。

結果は、「市町対抗部門」では12位、「ふるさと部門」では12位でした。選手の皆様、保護者の皆様お疲れさまでした。



出場した志賀町チーム・志賀やっちゃチーム

「市町対抗部門」

チーム名 志賀町

- 1区(3.0km) 中学女子 今川 梨湖さん
- 2区(3.0km) 中学男子 西川孝次朗さん
- 3区(4.0km) 一般女子 星場 未蘭さん
- 4区(6.0km) 高校男子 角谷 一輝さん
- 5区(3.5km) 高校女子 板倉 知香さん
- 6区(8.0km) 一般男子 大矢 浩貴さん

「ふるさと部門」

チーム名 志賀やっちゃ

- 1区(3.0km) 中学女子 前畑夏弥乃さん
- 2区(3.0km) 中学男子 櫻井 翔さん
- 3区(4.0km) 一般女子 木坂 伸子さん
- 4区(6.0km) 高校男子 橋谷 泰幸さん
- 5区(3.5km) 高校女子 松並里沙子さん
- 6区(8.0km) 一般男子 加藤 保さん

放送大学4月生を募集

放送大学では平成25年度第1期(4月入学)の学生を募集します。放送大学はテレビやラジオの放送、インターネットを通して学ぶ通信制の大学です。心理学・福祉・経済・歴史・文学・自然科学など、幅広い分野を学べます。資料を無料で差し上げています。

▼出願期間 2月28日まで
▼問い合わせ 放送大学石川学習センター(野々市市扇が丘7の1) ☎076・246・4029

《入学説明会のお知らせ》
初めて入学される人には、説明会を開催します。都合の良い日に参加してください。

- 1月19日(土)・20日(日)
- 2月9日(土)・10日(日)
- 16日(土)・24日(日)
- (10時30分から)

会場は、いずれも石川学習センターです。



文芸教室

貝がら川柳社

- 園児たち歌って通る散歩道 関口トミコ
極楽だ演歌うたって風呂の中 吉村とし子
忘年会歌で体のすす払い 村中 光彦
歌一つ唄い空気を和らげる 木村 貞涼
年なりに歌の好みも渋くなり 小松 彰一
祝い事心うかれて歌が出る 橋田明日香
まづいこと触れず上手に話しかえ 前田 静枝
お互いに触れ合い絆深め行く 須曾 正子
触れてみる子孫の顔へ爺と婆 山本 静香
もめ事にふれぬ入らぬたたりなし 西尾 善春
触れ合える場所に出かけて視野広げ 坂下二三子
医師の手が触れて安らぎ安堵する 遠藤美朝子

投稿 短歌、俳句、川柳

- 山裾の鳥居をかくす紅葉かな 山守 宏子
天国にめされた母にあいたくて 元尾 智子
訪ねし母は光の世界
「よう来たな」八十路の佰母と語り合う 光 雄
六十路の我も暫し童に 岡本 栄子
大根の葉は大きくて冬に立つ 浅子
ひと雨のあとにはチラチラ小雪かな 松本理希三
時化が止み沖に出て行く漁り船 美智代
居待ちの月は海面を照らす
ころ柿が志賀の風物柿のれん 志津江
はるばると都の友が届ける 末子
バラの香りに今朝も癒され
初霜や津波の訓練息白し

西浦川柳会

体調がすぐれず葉増えるだけ
 体調を判断するのは酒の味
 日本の体調不良に怒る民
 体調も悪くはないが手に薬
 体調を崩し感じる老いの日々
 食の秋体調しのぎ知る元氣
 衣食住足りて体調肥りぞみ
 日々祈る遅れてほしい認知症
 来る年も元氣祈るわ巳様に
 親子共めかして祈る七五三
 祈れども叶わぬ夢が多すぎる
 尖閣でドンパチ起こさぬよう祈る
 世界の和景氣回復祈る日々
 千の風我が祈り乗せ子の元へ

田畑 幸子
 古森 真猿
 林 ちよ子
 中畑 良則
 西尾 善春
 小松 康子
 窪 洋
 芝山 照子
 川上 富子
 高島 和子
 池田 洋子
 みやみらさかし
 三井かほ里
 岩井マサ子
 土田 清枝
 土田まつい
 鍋岡美智子
 藤田 君枝
 細川ふじ子
 吉田 外江
 北谷 芳子
 坂下 草風
 坂下 豊子
 土田エミ子

志賀歌会

柘は白く梅もどきの実は赤く
 並びて咲けり寺庭明かし
 まなこへと冷氣射し込む冬の朝
 犬に連れられ今日も歩かむ
 能登の冬雪雲重くうなりたて
 頭上押さえて暗き夜のごと
 枕辺のラジオ聞きつつ寝る慣ひ
 夫亡きいまもわが守りの唄
 練習を重ね来たるらし打つばちに
 男衆等の厳しきを見る
 今は亡き恩師なつかし竹島は
 日本領土と学びしあの日を
 山茶花の花に潜りし花虻に
 恋するごとくまたひとつ入る
 怪我の身を今振り返り運命と
 不苦勞梟の頭撫でつつ
 心熱く研鑽つめば叶うとぞ
 宇宙飛行士夢分けくれき
 欲しかった赤のコートを着ています
 パリより届く友の絵ハガキ
 小雪の枯葉のように我もまた
 いつか散りゆく故郷の土に
 行く秋の畑に広がる大根の
 掘り跡深く夕日に染まる
 やうやくに晴れたる空の下で
 屋根につもりし黄葉落とさむ

芳野 法子
 鹿乃 夏子
 石田 豊
 安中加奈子
 岩上 久枝
 吉崎てい子
 花野 美咲
 東 操
 福島 信子
 泉 広栄
 崎田ゆたか
 向永いみ子
 吉本 與彦

富来俳壇

耳遠き老よく笑う椿の実
 野仏の慈顔にしとど銀杏散る
 一湾を大きく跨ぎ冬の虹
 おらが住む海鳴り重し冬に入る
 稚そこに華和と命名冬麗
 父の忌や菊も揃えし御講風
 読むに厭き一人の夜長もてあます
 寺を継ぐ小坊さんしかと親鸞忌
 齋起し敗けぬ声出た隣の児
 血糖値結果良好好菊日和
 滑らかな蕪庖丁を刺しにけり
 初霜に幾千の枯松輝けり

大乗 大城
 富地 重内
 須广ひろし
 川田まさを
 新澤 和子
 鶴澤 鶴女
 長根尾郁恵
 浅野 照子
 森下いわお
 須广とみ子
 小島 史子
 下野 久雄
 前川美代子
 池田 玲子
 須广ひろし
 安田紀美恵
 堀 綾子
 高岩 満
 叱られし子は綿虫をもてあそび
 あの穴は地雷の跡ぞ枯芒
 低き雲高き雲あり冬に入る
 軒下はぐるり一周柿すだれ
 信号待ち左右に転がる落葉かな
 沢庵や母百年の味があり

「門」土筆の会

「文芸教室」に掲載する作品を募集していま
 す。短歌、俳句、川柳については一首(二句)
 として送付ください。紙面の都合上、掲載で
 きない場合もありますのでご了承ください。
 ■宛先 / FORTIS 志賀町末吉千石1番地1
 志賀町教育委員会 生涯学習課まで
 ※毎月7日までにお送りください。

巳年へ向けて

志賀町教育委員会教育長 六田 實

清々しい平成25年の新年を迎え、志賀町の将来を託す子どもたちを健やかにたくましく、伸び伸びと育てたいと、気持ちを新たにしております。

子どもたちが、ある程度自分の考えを持ち、社会性をもって判断できる状態に達した時、親の保護から巣立ち、自立に向かわせることが必要です。

よく、「欧米の親はなるべく早く子どもが自立することを促し、一方日本の親たちは、いつまでも親の手の届く範囲にとどめ、関与することを望む」と言われているようです。

経済や社会活動がグローバル化した現在、これからの子どもたちが求められるのは、「能登はやさしや土までも」の伝統的な地域性と、色々な国や地域、性別、年齢に係わらず、「共生」できるたくましさも兼ね備えた生き方です。

そのためには今こそ、子どもたちの将来の幸福とは何かを深く考え、年齢に応じた、今しかできない「躰」を行うことが必要です。

教育長ホットニュース

町内全小中学校で『家庭学習のすすめ』家庭・学校・地域で育てる規範意識』を活用し、規範意識の醸成と生きる力の向上に取り組みんでいます。

この活動は保護者、学校や教育関係者のみならず、全ての町民の方々の協力が不可欠であり、粘り強く継続することが必要です。

志賀町の未来のためにぜひ、ご理解とご協力をお願いします。

志賀高校生、大活躍！

志賀町の青少年健全育成や心豊かにたくましく子どもたちの育成をめざし「志賀町青少年健全育成の集い」「豊かな心を育む志賀町民の集い」が過日、開催されました。

意見発表では、6人の小中高生から、それぞれにしっかりと考えた意見を述べてもらいました。

その中で志賀高校3年生松川翼君と2年生寺岡彩也香さんからは、高校生らしく、さわやかで力強い意見を発表して頂きました。

2人は、ともに県代表として別々の全国大会に出場されるとのことですが、志賀高校として昨年に続く快挙です。

町内、唯一の高校として誇らしく、頼もしい限りです。

法律相談

・弁護士（元高等検察庁検事）、愛知学院大学法科大学院特任教授
 國田 武二郎（堀松出身）

東京地検、名古屋地検、横浜地検、岡山地検、福井地検等で捜査・公判検事として財政・経済事犯、公安・労働事犯、選挙事犯、暴力事犯、風紀・麻薬事犯、外国人犯罪、少年犯罪、交通事犯など数多くの事件を担当。仙台高等検察庁検事として若手検事の指導育成にもあたる。平成15年6月、愛知県弁護士会に弁護士登録。あすなろ法律事務所という名称で法科大学院を開設し、弁護士として活動。また、愛知学院大学法科大学院特任教授として法科大学院で教鞭を取っている。平成20年から愛知・三重両県の産業保健推進センター産業保健相談員、年金記録確認愛知地方第三者委員に就任。

有料老人ホームなどに入所する際の身元保証人等の問題

Q: 私は、有料老人ホームに入所を希望していますが、身元保証人が必要だとホームの担当者から言われています。しかし、適当な保証人がいません。どうしたら良いでしょうか。

A: 多くの有料老人ホームなどの施設では、入居時に身元保証人（施設によって、呼び名として、身元引受人、連帯保証人、保証人などがあります）が求められています。社団法人全国有料老人ホーム協会が作成した入居契約書および規定によれば、入居者は、身元引受人を定めるものとしています。そして、身元引受人の役割として、①ホーム側との入居者の生活や健康に関する連絡、協議、②入居者が支払いをしない場合の支払い責任、③入居者が死亡した場合の遺体および遺留金品などの引き取り、④返還金が生じた場合の返還金の受け取りなどが定められています。

しかし、身元保証人を定めることができなない「相当の理由がある場合」は、入居を認めるとも規定されています。独居老人で、子供や親戚縁者が全くいない場合などは、相当な理由がある場合といえるでしょうが、この場合でも、身元保証人に求めている役割を代替する措置を取っているかどうかが問題となるでしょう。例えば、成年後見人制度や社会福祉協議会による日常生活自立支援事業などを利用することによって、利用料の滞納がないような措置がとられているかどうか。また、専門職などと死後事務委任契約を締結して死後の遺体や遺留金品の引き取りが確実に行われるようにしているかどうかです。自治体によっては、「あんしん居住制度」などといった名称で、葬儀の実施、残存家財の片付けなどのサービスを提供しているところもあります。

いずれにしても、身元保証人が見つからない場合でも諦めず、ホーム側とよく話し合っって、上記代替手段を講じる方法なども指導してもらい、入居できるように努力することが大切です。

実施会場 (志) : 志賀町保健福祉センター (富) : 富来保健福祉センター (と) : とぎ地域福祉センター

予防接種

内容	実施日	対象	場所
BCG予防接種	1月10日(木)	4カ月健診受診時～ 生後6カ月未満	(志)
予防接種相談会		どなたでも	

【受付時間】 BCG 13:15～13:45 予防接種相談会 14:30～15:30
※予防接種相談会は予約が必要です。事前に申し込みください。

乳幼児健康診査

【受付時間】 13:15～13:45

内容	実施日	対象	場所
4カ月児健診	1月10日(木)	平成24年9月生まれ	(志)
1歳6カ月児健診	1月24日(木)	平成23年5～6月生まれ	

健康相談

内容	実施日	対象者	時間	場所
いきいき健康相談	毎週金曜日	どなたでも	10:00～11:30	(志)
こころの健康相談	1月18日(金)		13:00～14:00	

※こころの健康相談は、1週間前までに予約が必要です。
※いきいき健康相談は、特定健診の結果相談ができます。その際健診結果表を持参してください。

機能訓練

【対象者】 脳卒中後遺症者などで日常生活がおおむね自立している人

内容	実施日	時間	場所
リハビリ教室	毎週月曜日 (祝日は除く)	10:00～13:00	(と)
	毎週金曜日 (祝日は除く)		(志)

※介護認定を受けている人は対象外です。
※初めての人は、事前に保健福祉センターまで相談してください。

健康教育

内容	実施日	対象者	時間	場所
医師の健康講話(高血圧予防編)	1月31日(木)	①高血圧・糖尿病・脂質異常症などを改善したい人 ②治療中で運動編参加希望者は、主治医の許可を得た人に限ります。 (心疾患のある人は、運動編の参加を遠慮ください)	13:30～15:00	富来活性化センター
運動実践指導士によるヘルスアップ教室(床運動編)	1月11日(金)			(志)
	1月4日(金)			
	1月25日(金)			
運動実践指導士によるヘルスアップ教室(水中運動編)	1月18日(金)			シオン
	2月1日(金)			
栄養教室(高血圧予防編)	1月17日(木)	10:00～12:00	文化ホール(調理室)	

※健康教育参加希望者は、事前に申し込みください。参加当日に健診結果を持参してください。

すくすく子育て

内容	実施日	対象	時間	場所
すくすく子育て相談	1月10日(木)	乳幼児の子どもさんとお母さんどなたでも	15:00～15:30	(志)
	1月24日(木)			
げんキッズ広場	毎週火・金曜日 (祝日は除く)		10:00～11:30	
オープンセサミ	1月11日(金)			
ゆう遊クラブ	1月8日(火)			
モグモグ教室	1月22日(火)	(富)		

※すくすく子育て相談を希望の人は、事前に相談内容を連絡してください。
※ゆう遊クラブは、8日「虫歯予防のお話」、22日「リフレッシュコンサート」をします。
※モグモグ教室を希望する人は事前に申し込みください。
※オープンセサミは保育室があります

介護予防

【対象者】 65歳以上の人

内容	実施日	時間	場所
鶴亀おたっしや教室	1月10日(木)	10:00～11:00	やすらぎ荘
	1月24日(木)		
健幸教室	1月8日(火)	10:00～11:30	シルバーハウス
	1月15日(火)		
	1月22日(火)		
地域版男性の料理教室	1月11日(金)	13:30～15:00	志賀町デイサービスセンター
	1月25日(金)		
地域版男性の料理教室	1月9日(水)	10:00～12:30	下甘田公民館
	1月16日(水)		加茂公民館

※鶴亀おたっしや教室は、ストレッチ体操や健康相談をします。
※男性の料理教室に参加希望の人は事前にお申し込みください。

あけましておめでとうございます。2013年も素敵な本と出会える1年でありますように…

【志賀町立図書館・富来図書館からのお願い】

図書館の本などの取り扱いに注意していただきたいことがあります。十分に気を付けていても、本を破損したり、汚れたりする場合があります。その時は、弁償していただくもありますが、修繕できることもあります。本だけでなく、ビデオ・DVD・CDの再生に不備があった場合も返却時に伝えてください。ご協力をお願いします。

【志賀町立図書館】

- おはなし会
日時：1月16日(水) 16時から
場所：1階・絵本コーナー
- ボランティアおはなし会
日時：1月12日(土)・26日(土) 14時から
場所：1階・絵本コーナー

◆おすすめの本◆

- 八重の桜1 **山本 むつみ作**
会津藩の砲術指南の家に生まれ、少年のような幼児期を送った山本八重が会津の女として育っていく過程を描く。今年度NHK大河ドラマ「八重の桜」の台本をもとに小説化した作品。
- 夢をつなぐ **松本 薫著**
昨年開催されたロンドンオリンピック、女子柔道57キロ級で金メダルを獲得した松本薫さん。全身全霊で取り組んできた柔道、家族、恩師、仲間、これからの生き方、それらをすべてつないできた想いを語った1冊。

◆新着の本◆

- 何者 朝井リョウ
- RDG6 荻原 規子
- 噂の女 奥田 英朗
- 沈黙のひと 小池真理子
- 冷血 上・下 高村 薫
- ライフ・アンド・デス 藤田 宜永
- 神去なあなあ夜話 三浦しをん
- ここはボツコニアン2 宮部みゆき

休館日 12月28日(金)～4日(金)・7日(月)
14日(祝)月・21日(月)・28日(月)

開館時間 平日 9時30分～18時
土日祝 9時30分～17時

お問い合わせ先
志賀町立図書館 ☎32-1740
志賀町立富来図書館 ☎42-2777

◆特別整理期間 臨時休館のお知らせ◆

蔵書点検のため、志賀、富来両館とも臨時休館します。 **2月5日(火)～2月15日(金)**

児童館通信

……お知らせ……

★お正月遊び

1月6日(日)、13時30分から、「お正月遊び」を行います。百人一首やことわざかるた、ふくわらいなど、日本の伝統的遊びを楽しみます。百人一首はだれでも参加できる、ばら取り戦で行います。日頃の練習の成果を試してみましよう。多くの子どもたちの参加をお待ちしています。



1月の行事予定

6日(日) お正月遊び(低学年対象・定員15人)	13:30～
16日(水) 親子リトミック遊び(定員20組)	10:00～
26日(土) 輪投げ・ボウリングで遊ぼう(低学年対象・定員15人)	13:30～
27日(日) バトン・キッズ	13:30～

★申し込み、お問い合わせは志賀町児童館まで

★輪投げ・ボウリングで遊ぼう

1月26日(土)、13時30分から、輪投げやボウリングをして遊びます。的に向かい、9個の輪を投げ入れたり、並んだ10本のピンを倒すゲームを行います。友だち、家族でゲーム遊びを楽しみましょう。気軽にご参加ください。

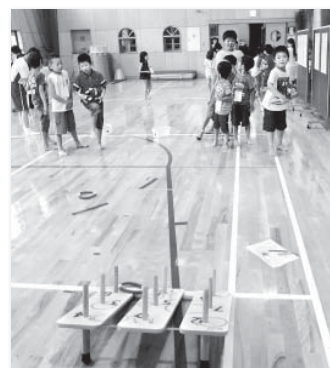

休館日 1月1日(火)～3日(休)
14日(月)・20日(日)

開館時間 9時～17時30分

お問い合わせ先 志賀町児童館 32-1724

志賀町からの情報として、2市2町の広報紙に「機具岩ライトアップ」を紹介しました。

七尾市 1月13日(日)

●和倉温泉冬花火& 海鮮まるごと大鍋と うまいもん市

11:00 ~ 21:00

冬の味覚がぎゅっと詰まった海鮮大鍋と、魅力満載の冬花火をぜひご体感ください。

▶場所 和倉温泉



和倉温泉観光協会 ☎ 0767-62-1555

羽咋市 2月9日(土)

●ボランティア♥婚活 in 羽咋 13:00 ~ 16:00
チョコっとボランティア♥チョコっと婚活

▶場所 コスモアイル羽咋 (羽咋市鶴多町)

▶対象 ボランティアに関心のある未婚女性 (20 ~ 45 歳)

▶参加費 500 円 (女性)

▶申込締切 1月23日(水)



羽咋市社会福祉協議会 ☎ 0767-22-6231

宝達志水町 2月16日(土)

●100人のオムレター 10:00 ~ 15:00
~オムライスに想いをのせて~

手作りオムライスにメッセージを書いて大切な人へ届けませんか。

▶場所 さくらドーム21 (宝達志水町子浦)

▶参加費 500 円 / 人

▶申込締切 2月13日(水)

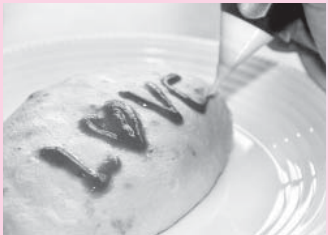

宝達志水町ふるさと振興室 ☎ 0767-29-8250

中能登町 2月3日(日)

●ふれあい中能登 2013年コンサート

13:30 ~

中能登地域を中心とした中高生吹奏楽部による迫力の演奏をお届けします。

▶場所 ラピア鹿島(中能登町井田)



中能登町生涯学習課 ☎ 0767-76-1900

灯油用ポリ容器に関する質問に答えます

危険物の運搬容器について Q&A

ガソリンや灯油、軽油は私たちの生活に密接した「危険物」です。普段何気なく使っている灯油なども貯蔵や取り扱いの方法を誤れば火災や爆発など甚大な被害を及ぼす恐れがあります。

Q1 灯油用のポリ容器でガソリンを運搬することはできますか？

A — できません —

ガソリン用として性能試験に合格した金属製容器を使用してください。性能試験を受けた容器は表示されています。

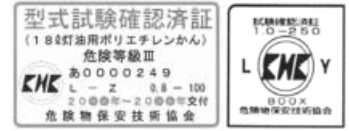

Q2 灯油用のポリ容器にガソリンを入れるとどんな危険がありますか？

A — 漏れる恐れがあります —

容器がガソリンの性質により変形し、漏れる恐れがあります。また、ポリ容器は静電気が溜まりやすく、フタを開けた瞬間に放電し、ガソリン蒸気に引火することで火災に至った事例もあり大変危険です。

Q3 認定済みの灯油用ポリ容器に軽油を入れることはできますか？

A — できません —

灯油用のポリ容器は、軽油を入れることを想定していません。現在は、軽油用として性能試験をクリアしているプラスチック容器はありません。軽油用として性能試験をクリアした金属製容器を使用してください。

Q4 セルフ式のガソリンスタンドで、自分で灯油を容器に詰め替える場合の注意点は？

A — 容器を車から降ろしてください —

自動車の荷台にポリ容器を置いたまま灯油を入れている人がいます。もし容器から灯油が漏れてしまった場合、高温状態のエンジンやマフラーに灯油が接触すると、火災になる危険があります。必ず容器を自動車から降ろして、指定された詰め替え場所で行ってください。

セルフ方式の給油取扱所で自分でガソリンの容器詰め替えを行うことはできませんので、容器へのガソリン詰め替えが必要な場合は、従業員に依頼してください。

住警器仮面コラム

あけましておめでとう !!

今年も住警器仮面をよろしく！

1月5日に志賀町消防団の出初式があるよ。神代川での消防ポンプ車全19台による一斉放水は見ものだよ!!



みんな火事に気を付けて良い1年にしようね !!

火災・救急・救助は119番

防火・防災・救急に関するお問い合わせ ↓ 志賀消防署

☎ 32-1776

富来分署 ☎ 42-1211

山下 士龍	木村 真依	高澤 龍真	藤田 莉緒	田島 紅音	島崎 光成	白山 龍牙	川村 菜穂	小松 愛寿	青山 風依斗	藤勝 愛梨	大門 舞斗	氏名	
奈友美	友夕成	千涉	沙真里	奈祐那	有善希	愛孝美	浩和貴	悠秀子	さゆき	早貴紀	麻大美	礼芳美	保護者名
神代	大島	富来地頭	西海千浦	仏木	赤住	矢駄	富来領家	西山台	米町	高浜町	福野	本籍または所	

赤ちゃん
12名

戸籍のまど

【お断り】
このコーナーは、当町で届け出し、希望者のみ掲載しています。他市町村での届け出を予定し、掲載を希望する場合は「志賀町広報紙掲載希望申出書」を提出してください。詳しくは、住民課までお問い合わせください。

(11月受付分)

町の人口

(平成24年11月末現在)

総人口	22,894人
男	10,772人
女	12,122人
世帯数	8,146世帯

※外国人含む

向田 君雄	安中 龍夫	岩井 西盛	森場 よしの	氏名
84歳	84歳	88歳	90歳	年齢
甘田	二所宮	赤崎	直海	本籍または住所

おくやみ
25名

大原 陽栄	大和 優一	山岸 弘花	関根 弘貴	小櫻 裕史	櫻井 真美	南川 真豪	小川 昌子	松田 泰成	清水 梨絵	酒本 辰広	桜井 和代	島崎 良洋	山瑞 由香	林川 義史	川嶋 末吉	氏名
群馬県	代田	館開	愛知県	高浜町	高浜町	百浦	金沢市	中能登町	今田	高浜町	高浜町	穴口	羽咋市	谷屋	末吉	本籍
代田	代田	愛知県	愛知県	西山台	百浦	今田	高浜町	高浜町	高浜町	高浜町	高浜町	穴口	穴口	末吉	末吉	新本籍

ご結婚
8組

編集後記

子どもが少なくなり学校が減っていくことに寂しさを感じ、自分たちが生まれ育ったふるさとに新しい息を吹き込みたい。その想いに、熊野工芸工房で開かれた「森のがつこ」企画したのは20代の若者グループ。自分たちはふるさとに対して何ができるかを一生懸命考えながら行動する姿に心を打たれた。その若者グループをこれからも応援し少しでも協力していきたい。(岡)

田後 重忠	諏藤 芳子	谷内 奕	新木美代子	藤井 一夫	大西千恵子	林 外一	不動松太郎	田中 清一	館 祐喜代	館 一枝	新 愛子	神並よし子	古川 源作	稲村 恭子	新木 安雄	花島勝次郎	中越美也子	多橋 きよ	清水 信子	金井 増之
85歳	85歳	80歳	66歳	83歳	88歳	87歳	82歳	80歳	54歳	80歳	85歳	86歳	87歳	84歳	101歳	87歳	79歳	96歳	79歳	89歳
栢木	倉垣	富来領家	高浜町	酒見	高浜町	高浜町	里本江	梨谷小山	館開	館開	福浦港	直海	福井	百浦	高浜町	安津見	高浜町	矢駄	笹波	仏木

1月の 休日在宅当番医 休日夜間当番薬局

※診療時間は、午前9時から正午までです。受診の際には、事前に病院へ電話連絡してください。
※休日夜間当番薬局 時間/午後8時~午前8時

	当番医名	住所	電話番号	当番薬局	住所
1日 (火・祝)	ひよりクリニック(内・外)	志賀町富来地頭	42-2300	ヒラバ薬局	羽咋市川原町
	岩脇医院(耳鼻咽喉科)	羽咋市の場町	22-0131		
2日 (水)	四蔵医院(内)	志賀町仏木	37-1030	高田薬局	羽咋市川原町
	疋島クリニック(外・胃腸・内)	羽咋市旭町	22-1205		
3日 (木)	加藤病院(外・胃腸・内)	志賀町高浜町	32-1251	カワサキ薬局	羽咋市旭町
	田村眼科クリニック	羽咋市鶴多町	22-0026		
6日 (日)	とどろき医院(小児)	羽咋市鶴多町	22-7855	シメノドラッグ 高浜薬局	志賀町高浜町
	西村内科胃腸科クリニック	宝達志水町今浜	28-2033		
13日 (日)	前川医院(内)	羽咋市酒井町	26-0210	笠原健招堂薬局	志賀町富来領家町
	羽咋診療所(内)	羽咋市柳橋町	22-5652		
14日 (月・祝)	岡田医院(内)	志賀町富来領家町	42-1921	富来あおぞら薬局	志賀町富来地頭町
	おおの整形外科クリニック	羽咋市鶴多町	22-8858		
20日 (日)	池野整形外科耳鼻咽喉科医院	志賀町高浜町	32-0040	プリスケア薬局	志賀町高浜町
	保志場内科クリニック	羽咋市の場町	22-0807		
27日 (日)	松柳医院(内)	羽咋市島出町	22-0011	さくら薬局 羽咋的場店	羽咋市の場町
	田村眼科クリニック	羽咋市鶴多町	22-0026		



しかチャンネル番組ガイド 1月

アナログ…5ch
デジタル…9ch
STB…038ch

曜日	月・水・金	火・木	土・日
時間	番組内容	番組内容	番組内容
6:00	今月のお料理レシピ&志っ祭りヘルス	今月のお料理レシピ&志っ祭りヘルス	今月のお料理レシピ&志っ祭りヘルス
7:00	しかチャンニュースSP	しかチャンニュースSP	しかチャンニュースSP
8:00	大きくなったら「中甘田保育園」	下甘田小学校PTA研究発表会 「脳育ての黄金ルール」	ぶらり志賀町の旅
9:00	大きくなったら「加茂保育園」	御供田幸子「悪徳商法にだまされないで」	オルビスNOTO
10:00	志賀昔ばなし「下甘田」	図書館だより・青春全開志賀高	下甘田小学校PTA研究発表会 「脳育ての黄金ルール」
11:00	図書館だより・青春全開志賀高	ぶらり志賀町の旅	御供田幸子「悪徳商法にだまされないで」
11:45	北陸電力志賀原だより	北陸電力志賀原だより	北陸電力志賀原だより
12:00	ぶらり志賀町の旅	オルビスNOTO	大きくなったら「中甘田保育園」
13:00	しかチャンニュースSP	しかチャンニュースSP	大きくなったら「加茂保育園」
13:45	北陸電力志賀原だより	北陸電力志賀原だより	北陸電力志賀原だより
14:00	今月のお料理レシピ&志っ祭りヘルス	今月のお料理レシピ&志っ祭りヘルス	今月のお料理レシピ&志っ祭りヘルス
15:00	御供田幸子「悪徳商法にだまされないで」	大きくなったら「中甘田保育園」	図書館だより・青春全開志賀高
16:00	オルビスNOTO	大きくなったら「加茂保育園」	しかチャンニュースSP
16:45	北陸電力志賀原だより	北陸電力志賀原だより	北陸電力志賀原だより
17:00	今月のお料理レシピ&志っ祭りヘルス	今月のお料理レシピ&志っ祭りヘルス	今月のお料理レシピ&志っ祭りヘルス
17:30	北國新聞ニュース	北國新聞ニュース	
18:00			志賀昔ばなし「下甘田」
19:00	下甘田小学校PTA研究発表会 「脳育ての黄金ルール」	御供田幸子「悪徳商法にだまされないで」	大きくなったら「中甘田保育園」
20:00	ぶらり志賀町の旅	しかチャンニュースSP	大きくなったら「加茂保育園」
20:45	北陸電力志賀原だより	北陸電力志賀原だより	北陸電力志賀原だより
21:00	大きくなったら「中甘田保育園」	志賀昔ばなし「下甘田」	ぶらり志賀町の旅
22:00	大きくなったら「加茂保育園」	下甘田小学校PTA研究発表会 「脳育ての黄金ルール」	オルビスNOTO
23:00	図書館だより・青春全開志賀高	オルビスNOTO	下甘田小学校PTA研究発表会 「脳育ての黄金ルール」
24:00	北國新聞ニュース	北國新聞ニュース	しかチャンニュースSP
24:30	しかチャンニュース	しかチャンニュース	
25:00	終了	終了	終了

※都合により、放送内容を一部変更することがあります。番組表は、地上デジタル放送のEPGでもご覧いただけます。

■大きくなったら「中甘田保育園」「加茂保育園」

金沢ケーブルテレビ（KCT）が制作・放送した県内保育園での様子を撮影した「大きくなったら」の町内放送分をKCTの協力で再放送します。
毎月放送予定です。
2月は高浜保育園、ますほ保育園、とぎ保育園
3月は土田保育園、下甘田保育園
※2月以降の放送については予定となります。都合により変更する場合がありますのでご了承ください。

■下甘田小学校PTA研究発表会

平成23・24年度石川県PTA連合会地区別研究指定などを受けた下甘田小学校が研究発表を行い、人口知能の専門家と感性アナリストの黒川伊保子さんが「脳育ての黄金ルール～幸せ脳を育てよう～」と題して記念講演を行いました。
番組では講演の模様を中心に放送します。

待ち(町)に待ったご当地映画がついに完成!!

2013.1 NO 89 広報 しか



漁村の小さな楽団の奏でる音楽が、豊かな人生と希望をくれた

リトル・マエストラ

ご当地映画に 拍手・歓声・感動

「リトル・マエストラ」完成披露試写会

12月1日(土)からの石川県内先行上映を前に、11月30日(金)に富来活性化センター大ホールで、映画「リトル・マエストラ」完成披露試写会が行われ、待ちに待ったご当地映画を約600人が観賞しました。

試写会を前に、志賀町観光大使の委嘱状交付式が行われ、町民が見守る中、雑賀俊郎監督と主演の有村架純さんが志賀町観光大使に任命されました。

舞台あいさつでは、雑賀俊郎監督、有村架純さん、釈由美子さん、筒井真理子さん、上遠野太洸さんの6人が登場。待ちわびた映画の完成に、雑賀監督が「お待たせしました」と、まずは町民に報告。有村さんは「物語が進むにつれて自身が演じる美咲の表情の変化を見てほしい」などと映画の見どころを語り、物語の中で登場する福浦漁火オーケストラのバイオリンを担当した釈

雑賀監督と有村さんが志賀町観光大使に



▲雑賀俊郎監督と有村架純さんに送られた観光大使委嘱状。和紙を使用し、さくら貝で飾り付けされている

さんからは「自宅でバイオリンの練習をしているとマンシヨンから苦情がでた」との練習秘話を話しました。また、酷寒口ケのエピソード、300人を超える人がエキストラ出演に協力してくれるなど映画「リトル・マエストラ」に対して情熱的な志賀町への想いを語りました。

108分の上映後は、盛大な拍手で締めくくられ、鑑賞者からは「大ヒット間違いなし!」、「志賀町の魅力的な風景を再確認させてくれた映画だった」といった声や、エキストラ出演した人からは「スクリーンに映し出されている自分の姿を追いかけた」といった声が聞こえました。

2月2日からは、東京「有楽町スバル座」を皮切りに順次、全国公開が始まります。全国へのPRによって、志賀町の振興に期待が膨らみます。

Produced in Japan

本庁 〒925-0198
支所 〒925-0498

羽咋郡志賀町末古1番地1
羽咋郡志賀町富来領家町甲の10番地

編集 情報推進課
☎ 0767-32-1111