

## 志賀町奨学資金貸付のご案内

☎ 学校教育課 ☎ 32-9360

町では、経済的理由により高等学校・大学などへの修学が困難な町民に対し、奨学資金の貸付を行っています。

◆対象者 次の要件をすべて満たしている人です。

- ①平成 25 年 4 月に高等学校、大学など（専修学校は修業年限が 2 年以上の専門課程）に入学する人。または、在学中の人。
  - ②申請者および保護者が 1 年以上町内に在住の人。
  - ③保護者（またはそれに代わる人）の平成 24 年中の総所得金額が 500 万円以下の人（大学修学生が 2 人以上になる場合は 700 万円以下）
  - ④在学する（新 1 年生の場合は卒業した）学校の長または学部長の推薦を経た人。
- ※ 6 月下旬に選考委員会の選考を経て決定し、4 月分からの貸付開始となります。

◆貸付月額（貸付は無利子）

高校・高専		12,000 円
大学・専修学校	国公立	36,000 円
	私立	48,000 円

◆提出書類

- ①奨学資金貸付申請書（学校教育課または富来支所総合窓口にあります）
- ②申請者、保護者の世帯全員の住民票（本籍など省略していないもの）
- ③学校の長または学部長の推薦調書および成績証明書
- ④作文 タイトル「今、学びたいことと自分の将来について」（400 字以上 800 字以内）
- ⑤申請者本人の 3 カ月以内の上半身写真（タテ 3 センチ×ヨコ 2.5 センチ）
- ⑥保護者（またはそれに代わる人）の平成 24 年度納税証明書
- ⑦保護者（またはそれに代わる人）の平成 25 年度町県民税（所得・課税）証明書

◆書類提出期限 6 月 20 日（木）必着

## 仕事を依頼したい人へ ～シルバー人材センターからのお知らせ～

☎ 公益社団法人志賀町シルバー人材センター 富来事務所（富来支所 2 階）☎42-2170 FAX42-2180  
志賀事務所（文化ホール 1 階）☎32-9911 FAX32-9912

高齢者にふさわしい臨時的・短期的・軽易な仕事を引き受け、会員に提供する仕組みです。「人を雇うまでもなく、専門業者に頼むほどでもない、かといって誰かに頼むあてがない」そんな時は気軽に電話してください。

ただし、高齢者の就業ですので、危険・有害・損害賠償が多額となることが見込まれる仕事は、引き受けできません。

《仕事をしてみたい人へ》

町内に住む「働く機会を得たい」という健康で働く意欲のある 60 歳以上なら誰でも会員になれます。入会申込書は本人が各事務所窓口まで直接、取りにきてください。

◆事務所業務時間 月曜日～金曜日 8 時 30 分～ 17 時 15 分

## 国家公務員募集

☎ 人事院中部事務局 ☎052-961-6838 <http://www.jinji.go.jp/saiyo/saiyo.htm>

人事院は平成 25 年度中に次の採用試験を行います。受験案内などは人事院中部事務局ホームページからダウンロードできます。詳しくは、事務局まで問い合わせてください。

		総合職（院卒者・大卒程度）	一般職（大卒程度）	一般職（高卒者）
受験案内などの配布開始日		2 月 1 日(金)	2 月 1 日(金)	5 月 13 日(月)
申込期間	(インターネット)	4 月 1 日(月)～ 8 日(月)	4 月 9 日(火)～18 日(木)	6 月 24 日(月)～ 7 月 3 日(水)
	(郵送・持参)	4 月 1 日(月)～ 2 日(火)	4 月 9 日(火)～10 日(水)	6 月 24 日(月)～28 日(金)
第一次試験日		4 月 28 日(日)	6 月 16 日(日)	9 月 8 日(日)

(注) 総合職および一般職試験(大卒程度)の申し込みについて

1. 申し込みは必ずインターネットにより行ってください。
2. インターネットによる申し込みができない人は、総合職については 3 月 11 日(月)～ 29 日(金)、一般職(大卒程度)については 3 月 21 日(木)～ 4 月 8 日(月)の期間中に問い合わせてください。

野菜の豚肉ロール



232Kcal  
塩分 1.4g  
【1人分】

◆作り方

- ① ニンジン皮をむき、せん切り。えのきたけは石づきを切り落とし、半分に切ってほぐす。万能ねぎは10cmの長さに切る。
- ② 豚ロース肉2枚を広げ、にんじん、えのきたけ、万能ねぎをのせて手前から巻く。巻き終わったら片栗粉を薄くまぶしつける。
- ③ フライパンにサラダ油を熱し、②の巻き終わりを下にして入れ、転がしながら全体を焼く。野菜に火が通るように、蓋をして蒸し焼きにする。
- ④ 火が通ったら調味料を加え、全体にからめるように炒め、酢を加えて混ぜる。斜め半分に切り、器に盛る。サニーレタス、ミニトマトを添える。

\*ひとくちメモ\*

豚肉はビタミンB1の宝庫。ビタミンB1は、疲労を回復したり、イライラを防いでくれる効果があります。

◆材料（4人分）

豚ロース肉（薄切り）.....12枚  
ニンジン.....1/2本  
えのきたけ.....1袋  
万能ねぎ.....6本  
片栗粉.....適量

サラダ油.....大さじ1  
酢.....大さじ2  
サニーレタス.....適量  
ミニトマト.....8個

◎調味料  
しょうゆ.....大さじ2  
酒.....大さじ1  
砂糖.....大さじ1  
みりん.....大さじ1

「こんにちは  
地域包括支援センターです」



問 健康福祉課  
(地域包括支援センター) ☎ 32-9132

口の中を健康に保つために

- 食前に唾液の分泌を良くするため、耳の前、あごの下にある唾液腺を指で優しく押しましょう。
- 歯ブラシは小さめで軟らかい物を使いましょう。糸ようじや歯間ブラシで歯のすき間もきれいにしましょう。
- 入れ歯は専用のブラシで優しく洗いましょう。洗ったあとは、水または入れ歯用洗浄剤に浸しましょう。
- 定期的に口や入れ歯の状態を見てもらいましょう。

おいしく食事を食べたり（噛む、飲み込む、味わう）、楽しく会話したり、表情をつくる時などに大きく関わってくるのが口の機能です。口の機能は年齢とともに次第に低下していきます。口の中を清潔にしていないと、虫歯や歯周病になったり、誤嚥性肺炎を起こすことがあります。誤嚥性肺炎とは、口の中に繁殖した細菌が食べ物と一緒に間違えて肺や気管支に入ってしまう、肺炎を引き起こすことをいいます。

志賀町要保護児童対策  
地域協議会だより

虐待に早く気づくために...

代理によるミュンヒハウゼン症候群

「ミュンヒハウゼン症候群」とは、他者から注目されたいために病気などの症状を作り上げ、病院に行ったりする行動のことです。

自分の子どもを代理にして行う場合もあります。これが「代理によるミュンヒハウゼン症候群」です。健康上、問題ない子どもに何らかの病気を作りあげ、「子どもを看護する優しい親」「不幸な親」を演じ、他者からの同情などを集めようとする。

子どもに暴力をふるい、わざとケガややけどをさせる親もいます。子どもの外傷が不自然であっても、それを認めず、再び子どもの身体を傷つけたりして、何らかの症状を子どもに生じさせ、病院に連れて行きます。このようなケースもあるということを知っておくとよいでしょう。

(石川県「関係者のための子ども虐待防止ハンドブック」より)

# 生涯学習フェアが盛大に開催

志賀町生涯学習フェアが、1月27日(日)に志賀町文化ホールで「学びあひ心豊かな まちづくり」をテーマに開催されました。

式典では、多年にわたり生涯学習の各分野で尽力し、町の生涯学習の推進に貢献された5人に志賀町生涯学習功労者表彰が贈られました。

式典後は、舞士道(よさこい)、太極拳教室(富来)、きらきらKID・Sによるアトラクションが行われ、日頃の練習の成果を披露しました。

展示会場では、グループ教室生や公民館教室などによる各種展示が行われ、フラワーアレンジメント教室、



中甘田草木染めグループ、切り絵教室、篆刻教室、編み物教室、ジュニア版画教室、草木染め教室(熊野工芸工房)、土田公民館版画教室(版風会)、西浦川柳会で教室生が制作した作品が出品。展示された力作に、訪れた人は見入っていました。

記念講演では、志賀町米町出身のギタリスト、谷内智範さんのオリジナル「ヤチギターSTYLE」と、世界を旅していたときの経験談を講演し、観客を魅了しました。



ギター演奏をした講演会

**功労者表彰受賞者**

小堀 正宏氏 (富来地頭町)  
 大家 洋一氏 (鹿頭)  
 南 進氏 (高浜町)  
 町岡 祐一氏 (北吉田)  
 田頭小夜子氏 (上野)  
 受賞された皆さん、おめでとうございます。

## 第5回坪野哲久文学奨励賞が決定

町内の小・中・高校生から

応募作品総数1,536点

選考は、志賀歌会・志賀町俳壇協会・教職員の協力で行われ、佳作には23点が入選。金・銀・銅賞には次の人が選ばれ表彰されました。

### 【短歌】

金賞 加茂野真唯《堀松小6年》

谷口 菜見《志賀中2年》

銀賞 南 花恋《堀松小3年》

本保 陽菜《志賀中2年》

銅賞 堂口 瑞穂《高浜小5年》

藤田 紗江《堀松小4年》

龍川 朔生《志賀中2年》

村山 沙希《鹿西高2年》

### 【俳句】

金賞 室坂 有咲《土田小5年》

大石 瑞希《志賀中3年》

銀賞 村山 沙希《鹿西高2年》

新明 未彩《加茂小2年》

銅賞 畑 汐莉《富来中3年》

町中美紀子《鹿西高2年》

藤井 真尋《富来小6年》

河村 瑞希《富来中3年》

雲井 未来《鹿西高2年》

### 【詩】

金賞 坂本 妃菜《富来小5年》

畑田 佳奈《富来中1年》

銀賞 新谷 真凜《堀松小2年》

吉島 弘人《富来中1年》

銅賞 富地 修斗《富来小5年》

徳田 健汰《富来中1年》

## はまなす俳句会

## 文芸教室

一時の寒の夕焼けひかる海 土田まつい  
 大寒や晴れてまぶしき軒しづく 鍋岡美智子  
 冬波に打ち上げられし針千本 藤田 君枝  
 潮騒に響く鈴の音寒修行 淵端 三之  
 寒風にわらもて吊す箒鏝 細川ふじ子  
 雪深きくらしに早し山家の灯 北谷 芳子  
 霊山の肩にかがやく初日かな 坂下 草風  
 さみどりのなづな粥炊く卒寿かな 坂下 豊子  
 湧き水へ下りて摘む芹七日粥 土田エミ子  
 寒念仏太鼓にまじる風の音 土田 清枝

## 投稿 短歌、俳句、川柳

我が身から幸せものと早寝する みさの  
 思わぬ南無の出ずる朝なり 浅子  
 雪の夜や喜寿祝の酒の味 光雄  
 花畑を歩むか安らかな叔父の顔  
 皆に惜しまれ旅立ちぬ朝  
 陽光にさそわれ小さき庭に出て 智子  
 ひそと咲く臘梅一輪心和みぬ 末子  
 身拵え犬の散歩や夜の雪  
 たまにいいちやつとりつちなグリーン席 松本理希三  
 幼な友らのあいあい旅は  
 雪とけて納屋の前庭たんぼぼの 志津江  
 黄色き蕾顔のぞかせて 美智代  
 桜咲く願いを込めて徹夜する

「文芸教室」に掲載する作品を募集しています。短歌、俳句、川柳については一首(一句)として送付ください。紙面の都合上、掲載できない場合もありますのでご了承ください。

宛先/〒859-0101 志賀町末吉古1番地1  
 志賀町教育委員会 生涯学習課まで  
 ※毎月7日までにお送りください。



# 志賀町文化協会合同競技大会開催

志賀町文化協会では囲碁・将棋大会を開催します。皆さんの参加をお待ちしています。  
お問い合わせは文化協会事務局まで ☎ 32-1111(内線 352・353)

- 開催日：平成25年 **3月3日**(日)
- 会場：志賀町文化ホール  
**囲碁 1階 小ホール、将棋 1階 和室「芙蓉の間」**
- 受付：9:00～9:30(各競技会場[各室]前にて行います。)
- 開会式：9:30～各競技会場にて行います。
- 競技開始：10:00 開始(各競技とも)
- 閉会式：各競技終了後、各競技会場にて行います。
- 参加費：囲碁 2,000円(昼食代込み)  
将棋 大人 1,000円 小人 500円(昼食代込み)
- 参加資格：志賀町在住の人

## 囲碁の部

競技会場(1階 小ホール)

1. 競技ルール 日本棋院の規定に準じ、競技方法は以下のとおりとする。
  - ① 1部、2部、3部の3部制とし、リンク方式で行う。
  - ② 段級差ハンディ 1子の手合割とし、持碁は白勝ち、互先は6目半のコミ出しとする。
  - ③ 対局時間(持ち時間)は35分とする。(1部は対局時計使用)
2. 表彰 各クラス 優勝、準優勝、3位
3. その他 志賀町囲碁協会が決定する。

## 将棋の部

競技会場(1階 和室「芙蓉の間」)

1. 競技ルール 日本将棋連盟競技規則に準じ、総平手戦とする。
  - ① 予選：4人リーグ戦で行い、うち2人が2勝以上をし予選通過とする。
    - ・勝者は勝ち抜きトーナメントへ進出
    - ・敗者は2部として勝ち抜きトーナメントへ進出
  - ② 対局時間は30分切れ負け
2. 表彰 1部・2部 優勝、準優勝、3位×2
3. その他 志賀町将棋愛好会が決定する。

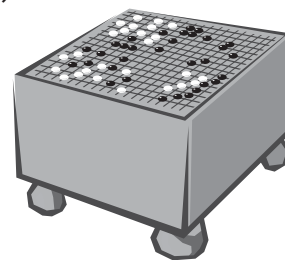

主催／志賀町文化協会(志賀町囲碁協会・志賀町将棋愛好会)

主管／志賀町文化協会競技部会

後援／志賀町教育委員会、北國新聞社

## 「やる気」の出し方

志賀町教育委員会教育長 六田 實

先日、深夜にテレビをつけたところNHK教育テレビで「スーパープレゼンテーション」という番組をやっていました。

文化・芸術・科学などの分野で最先端を行き「世界を変えよう」としている人たちが登場。エネルギーに満ちた渾身のプレゼンを披露する番組で、毎週月曜夜11時から25分間の放送でした。

当夜は米国人作家でジャーナリストのダニエル・ピンクのプレゼンで「やる気に関する驚きの科学」というタイトルでした。

私の感じた部分を要約すると、行動に対する効果的な動機づけは、『自主性』『成長』『目的』が鍵であり、金銭などによる動機づけは、知的作業においてはマイナスの影響さえあるとのことでした。

アメとムチの、アメを示して行動を促すことは、むしろ競争力に対し、マイナスになる要素が大きいこの

とで、とても共感する部分が多くうなずける論調でした。

日本や地域の将来を担う子どもたちに対し、親として、教師として学ぶことにどう「やる気」を出させるか。大人と子どもの知恵比べかも知れません。



## 教育長ホットニュース

### 志賀町・教育目標

志賀町教育委員会では、毎年「教育目標」を定めています。今年度は「自主」「自立」「共生」で、新年度に向けて、内容の見直しを進めています。

具体的な内容は学校教育では「自ら学ぶ姿勢への支援」「読書活動推進」「小中連携」「教職員研修の充実」などで、社会教育分野では「第64回県体支援」「各種趣味教室の推進」「町立図書館の充実」などでした。

これらを含め、「キャリア教育の充実」が重要度を増すテーマで、住民の一人一人が、幸福と感じられる人生をおくるために、その時々で必要な教育活動、つまり「生涯学習」の方向性を決定する大切な作業と考え、進めていきます。

## 法律相談

・弁護士（元高等検察庁検事）、愛知学院大学法科大学院特任教授  
**國田 武二郎**（堀松出身）

東京地検、名古屋地検、横浜地検、岡山地検、福井地検等で捜査・公判検事として財政・経済事犯、公安・労働事犯、選挙事犯、暴力事犯、風紀・麻薬事犯、外国人犯罪、少年犯罪、交通事故など数多くの事件を担当。仙台高等検察庁検事として若手検事の指導育成にもあたる。平成15年6月、愛知県弁護士会に弁護士登録。あすなろ法律事務所という名称で法律事務所を開設し、弁護士として活動。また、愛知学院大学法科大学院特任教授として法科大学院で教鞭を取っている。平成20年から愛知・三重両県の産業保健推進センター産業保健相談員、年金記録確認愛知地方第三者委員に就任。

### 有期労働契約の新しいルール

**Q**：私は、A建設会社と6カ月という期間を定めて働いている契約社員です。法律が改正されて新しいルールが適用されると聞いていますが、どのように変わるのでしょうか。

**A**：労働契約法が改正され、有期労働契約については、3つのルールが規定されます。有期労働契約とは、1年契約、6カ月契約など労働開始当初から期間の定めのある労働契約のことです。パート、アルバイト、季節労働者、派遣社員、契約社員、嘱託、日雇い労働者など職場での呼称にかかわらず、契約期間が定まっている場合は有期労働契約です。これに対して、正社員は、雇用期間の定めがなく、定年まで雇用が予定されている期間の定めのない無期の労働契約者です。有期の労働契約で働く人は全国で約1,200万人と推計され、その約3割が、通算5年を超えて有期労働契約を反復更新しています。しかし、雇止め（使用者が更新を拒否したときは、契約期間の満了により雇用が終了することをいう）など正社員と待遇面で格差があり、不安定な地位に立たされている。そこで、ルール改正の1番目として有期労働契約者も安心して働き続けることができるようにするために、同一の使用者との間で、有期労働契約が通算で5年を超えて反復更新された

場合は、労働者の申し込みににより、無期労働契約に転換することになりました。ただし、通算契約期間のカウントは、平成25年4月1日以後に開始する有期労働契約が対象で、平成25年3月31日以前に開始した有期労働契約は通算契約期間に含めないで注意してください。なお、派遣社員は、派遣元である派遣会社と締結される労働契約が対象となります。このルールは、使用者に負担が重くなり、無期転換を申し込まないことを条件として契約を更新する回避措置も考えられますが、あらかじめ労働者に無期転換権を放棄させるような契約は無効となります。2番目は、雇止めについても、契約期間が満了したから当然雇用が終了するというものではなく、雇止めをするところが、客観的に合理的な理由を欠き、社会通念上相当であると認められないときは、雇止めが認められず、従前と同一の労働条件で、有期労働契約が更新されることとなります。このルールは、平成24年8月10日公布とともに施行されています。3番目は、有期労働契約者との無期労働契約との間で、期間の定めがあることにより不合理な労働条件の相違を設けることも禁止されています。従って、賃金、労働時間、災害補償、福利厚生、服務規律、教育訓練などについて、不合理な差別ができなくなります。1番目と3番目のルールは、平成25年4月1日より施行されます。

# 健康カレンダー 掲示板

実施会場 (志) : 志賀町保健福祉センター (富) : 富来保健福祉センター (と) : とぎ地域福祉センター

## 予防接種

内容	実施日	対象	場所
BCG予防接種	3月7日(木)	4カ月健診受診時～ 生後6カ月未満	(志)
予防接種相談会		どなたでも	

【受付時間】 BCG 13:15～13:45 予防接種相談会 14:30～15:30  
※予防接種相談会は予約が必要です。事前に申し込みください。

## 乳幼児健康診査

【受付時間】 13:15～13:45

内容	実施日	対象	場所
4カ月児健診	3月7日(木)	平成24年11月生まれ	(志)
1歳6カ月児健診	3月14日(木)	平成23年7～8月生まれ	

## 健康相談

内容	実施日	対象者	時間	場所
いきいき健康相談	毎週金曜日	どなたでも	10:00～11:30	(志)
こころの健康相談	3月15日(金)		13:00～14:00	

※こころの健康相談は、1週間前までに予約が必要です。  
※いきいき健康相談は、特定健診の結果相談ができます。その際健診結果表を持参してください。

## 機能訓練

【対象者】 脳卒中後遺症者などで日常生活がおおむね自立している人

内容	実施日	時間	場所
リハビリ教室	毎週月曜日 (祝日は除く)	10:00～13:00	(と)
	毎週金曜日 (祝日は除く)		(志)

※介護認定を受けている人は対象外です。  
※初めての人は、事前に保健福祉センターまで相談してください。

## 健康教育

内容	実施日	対象者	時間	場所
運動実践指導士によるヘルスアップ教室(床運動編)	3月8日(金)	①高血圧・糖尿病・脂質異常症などを改善したい人 ②治療中で運動編参加希望者は、主治医の許可を得た人に限ります。(心疾患のある人は、運動編の参加を遠慮ください)	13:30～15:00	(志)
運動実践指導士によるヘルスアップ教室(水中運動編)	3月1日(金)			シオン
	3月15日(金)			
	3月22日(金)			

※健康教育参加希望者は、事前に申し込みください。参加当日に健診結果を持参してください。

## すくすく子育て

内容	実施日	対象	時間	場所
すくすく子育て相談	3月7日(木)	乳幼児(ぶち遊ゆうクラブ: 4カ月～7カ月頃まで、モグモグ教室: 4カ月健診後から1歳未満)の子どもさんとお母さんどなたでも	15:00～15:30	(志)
	3月14日(木)			
げんキッズ広場	毎週火・金曜日(祝日は除く)	(志)	10:00～11:30	(富)
オープンセサミ	3月1日(金)			
ゆう遊クラブ	3月12日(火)	(志)	10:00～11:30	(富)
	3月26日(火)			
ぶちゆう遊クラブ	3月15日(金)	(志)	10:00～11:30	(富)
モグモグ教室	3月12日(火)			

※すくすく子育て相談を希望の人は、事前に相談内容を連絡してください。  
※ゆう遊クラブは、12日「工作」、26日「クッキング」をします。  
※ぶちゆう遊クラブは「ベビーマッサージ」をします。  
※モグモグ教室・ぶちゆう遊クラブに参加希望の人は、事前に申し込みください。  
※オープンセサミは保育室があります

## 介護予防

【対象者】 65歳以上の人

内容	実施日	時間	場所
鶴亀おたっしや教室	3月14日(木)	10:00～11:00	やすらぎ荘
	3月28日(木)		
健幸教室	3月5日(火)	10:00～11:30	シルバーハウス
	3月12日(火)		
	3月19日(火)		
	3月8日(金)	13:30～15:00	志賀町デイサービスセンター
3月22日(金)			

※鶴亀おたっしや教室は、ストレッチ体操や健康相談をします。

# 風しん

予防

## 予防接種が有効

予防接種を受けたことがない人、風しんにかかったことのない人は、予防接種を受けましょう。

飛沫感染で潜伏期間は2～3週間

発熱と同時に発疹が全身に広がり、首や耳のリンパ腺が腫れます。予後は良好な疾患です。

妊婦が妊娠早期にかかるると、先天性風疹症候群と呼ばれる子(心奇形・白内障・聴力障害など)が生まれる可能性が高くなりますので注意が必要です。

### 感染予防対策

- ① 外出後の手洗い、うがいに気をつけましょう。
- ② 急な全身性の発疹や発熱などの症状が現れたら、早めに受診しましょう。
- ③ 受診の際には、マスクを着用し、咳エチケットを守るなど、感染を広げないように注意してください。

### 【定期予防接種対象者】

- ◆ 生後12カ月から生後24カ月の間の人
- ◆ 小学校就学前の1年間にある人
- ◆ 中学1年生に相当する年齢の人
- ◆ 高校3年生に相当する年齢の人

子ども予防接種週間

3月1日(金)～7日(木)

4月からの入園・入学に備えて、必要な予防接種をすませ、病気を未然に防ぎましょう。