



5

2013
No. 93



INDEX

特定健診 - 特定健診が6月から始まります -	2-3
副町長就任 - 就任にあたり -	4
まちかど News - まちの話題をレポート -	8-9
しかチャンネル番組ガイド - 今月の番組 -	19
武士の献立 - 義経の舟隠しでロケ -	20

特定健診

特定健診が6月から
始まります

生活習慣病の「芽」であるメタボリックシンドロームに気づき、すぐに手を打てば、生活習慣病を未然に防ぐことが可能です。まずは、特定健康診査を受けて、自分の健康状態を確認することから始めてみましょう。

今まで健診を受けていない人、去年受けたから今年はやめようかなと思っている人は、自己判断せず、健康管理のために、ぜひ特定健康診査を受けてください。

受診券は、5月中旬に該当者全員に送付します。

健診名	対象者	健診期間	健診会場	持ち物
健康診査 (特定健診)	40～75歳未満 (志賀町国保加入者)	6月3日～6月30日	集団健診会場	受診券・保険証
		6月3日～9月30日	町内医療機関・公立羽咋病院 公立能登総合病院・定梶医院	
健康診査 (30歳代健診)	30～39歳 (志賀町国保加入者)	6月3日～6月30日	集団健診会場 (事前に受診の申し込みが必要)	
健康診査	75歳以上の住民 (後期高齢者被保険者)		集団健診会場	
がん検診	40歳以上の住民	6月3日～6月30日	町内医療機関	がん検診受診券

【健診を受けるにあたって】

- 食事をしないで受診してください。
- 高血圧の薬を、朝飲むことになっている人は、少量の水で薬を飲んできてください。
- 治療中の人でも必ず受診してください。

☎ 住民課国保年金担当 ☎ 32-9121 保健福祉センター ☎ 32-0339

妊娠中のママへ

4月1日
から

妊婦歯科健診

スタート

☎ 保健福祉センター ☎ 32-0339



妊娠すると、ホルモンバランスの変化やつわりによる歯みがき不足などが原因で、歯肉が腫れやすくなったり、虫歯になりやすい状態となります。重度の歯周病により、早産・低出生体重児出産の頻度が高まる可能性も報告されています。

ママのお口の中の健康状態が、生まれてくる赤ちゃんに大きく影響します。

できるだけ、妊娠12週～27週頃に歯科健診を受けましょう！

●受診対象者

志賀町に住民登録がある妊婦の人

●受診医療機関

町内歯科医院

●受診回数

妊娠期間中に1回(無料)

●受診券の交付

4月1日以降に母子手帳をもらった人は『母子保健のしおり』につづられています。

※4月1日以前に母子手帳をもらった人は保健福祉センター、または富来支所で妊婦歯科健診受診券を交付します。母子手帳を持参してください。

集団検診・がん検診会場

<受付時間 8:30～10:30>

実施日	会場	対象地区
6月3日(月)	加茂公民館	加茂
	稗造公民館	稗造
6月4日(火)	土田公民館	徳田・館開・火打谷
	西海公民館	西海風無
6月5日(水)	土田公民館	矢田・印内・代田・仏木・谷屋・栗山・牧山・新林
	西海公民館	西海風戸・西海千ノ浦・西海久喜
6月6日(木)	中甘田公民館	福野・大島
	東増穂公民館	八幡・八幡座主・中泉・相神・草江・大福寺
6月7日(金)	中甘田公民館	長沢・宿女・岩田・甘田・坪野
	東増穂公民館	里本江・中浜・給分
6月10日(月)	下甘田公民館	下甘田
	熊野公民館	熊野
6月11日(火)	志加浦公民館	安部屋・上野・川尻
	西浦コミュニティーセンター	鹿頭
6月12日(水)	志加浦公民館	小浦・百浦・赤住・大津・町
	赤崎構造改善センター	赤崎・小窪
6月13日(木)	上熊野公民館	上熊野
	富来活性化センター	富来地頭町
6月14日(金)	堀松公民館	堀松・梨谷小山・北吉田・清水今江・出雲
	富来活性化センター	富来領家町
6月17日(月)	保健福祉センター	末吉・神代・矢蔵谷・猪の谷・志賀の郷・ロイヤルシティ 西山台
	富来活性化センター	富来高田・富来七海・富来生神・富来牛下
6月18日(火)	保健福祉センター	高浜1～8区
	笹波集会所	笹波・前浜
6月19日(水)	保健福祉センター	高浜9～11区・旭ヶ丘・はまなす・あすなろ・新大念寺・東旭
	酒見構造改善センター	酒見・栢木・稲敷・香能
6月20日(木)	旧福浦小学校	福浦港
6月23日(日)	保健福祉センター	全地区【日曜健診】
6月30日(日)	富来活性化センター	全地区【日曜健診】

不参者健診(特定健診・胃・大腸・肺(結核)・前立腺・肝炎)

<受付時間 8:30～10:30>

10月6日(日)	保健福祉センター	全地区
10月20日(日)	富来活性化センター	

がん検診(胃・大腸・肺(結核)・前立腺・肝炎)

<受付時間 8:30～10:30>

11月10日(日)	富来活性化センター	全地区
11月17日(日)	保健福祉センター	

副町長就任

3年間、小泉町長を補佐し、志賀町行政の進展に尽力してきた山王副町長に代わり、4月1日から新たに庄田義則副町長が就任しました。



しょうだ よしのり 庄田 義則 副町長

【経歴】

昭和55年4月石川県庁に奉職
企画振興部企画課長補佐、同部空港企画課参事、
同部新幹線・交通対策監室課参事、同担当課長などを歴任
珠洲市出身、昭和37年生まれ、51歳

就任にあたり

このたび、4月1日付けで志賀町副町長に就任いたしました庄田義則と申します。よろしくお願いたします。副町長の職。私にとって、身に余る光栄であるとともに、あらためて、その責任の重さを痛感しているところです。

能登半島の中央部に位置する志賀町は、雄大な日本海と緑輝く山々に抱かれ、長い歴史の中で培われた伝統文化や産業が息づく、大変住みやすい地域です。

しかしながら、近年の地方自治体は、少子・高齢化の進展や環境問題、財政状況など厳しい環境にある中で、ここ志賀町でも、子育て支援や高齢者福祉対策、農林水産業、商工業、観光の振興など多くの課題があります。

ただ、厳しい状況ばかりではなく、平成23年には能登の里山里海が世界農業遺産に認定され、今年4月からはのと里山海道の無料化、そして2年後には北陸新幹線の金沢開業など、志賀町の活性化につながる明るい要素も多くあります。

志賀町民憲章にもあるように「ふるさとを誇りとし、魅力と笑顔にあふれ、未来に躍進するまち」を創っていくために、私自身が一町民として皆さんとふれあい、声をお聞きし、その思いを町政に反映させるよう努めてまいります。

そして、県職員としての行政経験を活かし、新たな視点をもち、町民をはじめ関係者の皆さまのご理解とご協力をいただきながら、小泉町長を支え、志賀町の発展のために全力で職務に取り組んでまいります。

町民をはじめ関係者の皆さまには、何とぞ、ご指導とご鞭撻を賜りますよう、お願い申し上げます。就任のごあいさつといたします。

— 施設の概要 —

- 法人名** 特定非営利活動法人 すみれ作業所
- 定員** 20人
- 沿革** 昭和46年
精神障害者家族会「心明会」発足
平成3年10月
精神障害者小規模作業所
「いこいの家」設立
平成5年4月
精神障害者小規模作業所
「すみれ作業所」開設
平成8年
メンタルヘルスボランティアグループ
「あしたばの会」発足
(すみれ作業所を支える会)
平成19年4月
特定非営利活動法人
「すみれ作業所」開設
(地域活動支援センターⅢ型)



わたしたちはこの町が好き
この町で暮らしたい

NPO法人 すみれ作業所



空き缶プレス機を使って作業をする施設利用者

施設利用者は、日々の作業や施設での生活に責任感や充実感を持ちながら取り組んでいます。

学校や一般家庭、町内の事業所からアルミ缶を集め、平成22年に更新したプレス機で、貴重な作業収益となるアルミ缶プレス作業を行っています。また、貝細工や手芸品などの手工芸作品の制作を行い、金沢障害者フェスティバルや能登総合病院の文化祭などに展示しています。

障害者に対して、自立促進と社会復帰に関する事業を行い、障害者にとって住みやすい社会を作りたいことを目的に、NPO法人すみれ作業所では、14人の施設使用者がさまざまな活動を行っています。

創作的な活動や生産活動、社会との交流促進など、多様な活動の場を提供

ACCESS MAP



▶かきもちづくり。施設利用者14人と指導員で、薄く長方形に切られたかきもちを並べて縛る。3月まで作業所内で干し、委託元の大西生産組合に出荷する。



富来地頭町乙の52番地
NPO法人すみれ作業所
☎ 42-8155

開所日：月～金
時間：9時～15時
休日：土・日・年末年始・旧盆・祝祭日



◀作業所に隣接している『フリーマーケットすみれ』。試着スペースも設けられ、洋服や日用品などさまざまな物が販売(～200円)されている。



NPO法人すみれ作業所
施設長 若狭 俊盛さん

現在、施設に通っている利用者は、施設に通うことを楽しみにしています。すみれ作業所を利用すれば、多くの活動を通して、やりがいが見つかると思います。一人でも多く利用してもらえればうれしいです。

オーストラリアにホームステイ 語学や文化を学ぼう！

志賀町青少年海外派遣事業実行委員会では、今夏に、町内在住の中・高校生を対象にした青少年海外派遣事業を計画しています。ホームステイをしながら、語学研修プログラムや英会話の学習、文化、スポーツ活動に参加してみませんか。

募集内容は次のとおりです。

1. 派遣先 オーストラリア クイーンズランド州 州都ブリスベン市およびその近郊
2. 派遣時期 7月26日(金)～8月4日(日)
3. 派遣人員 14人
4. 参加者個人負担金 12万円(パスポート取得手数料、海外旅行保険料、小遣いなどは含みません)
5. 応募資格
 - ① 志賀町在住の中学生、高校生(ただし、中学1年生は除く)であること。
 - ② 健康で、協調性があり、規律ある団体行動と積極的な活動への参加ができること。
 - ③ 研修会(事前・事後の計5回程度)に参加できること。
 - ④ 海外留学経験(6カ月以上)がなく、過去に行われたこの事業の派遣者でないこと。
 - ⑤ 帰国後も志賀町の実施する国際交流事業などに深く理解をもち、協力できること。
 - ⑥ 保護者の同意が得られること。
 - ⑦ 生徒の属する世帯において、町税の納付状況調査に同意できること。
6. 参加申し込み締め切り 5月9日(木) 17時まで
7. 派遣生徒選考会(作文により派遣生徒を決定します) 5月16日(木)

参加申込書は、志賀町教育委員会学校教育課・富来支所のほか、町内の各中学校と志賀高校に備えつけてあります。

お問い合わせ先 実行委員会事務局(学校教育課内) ☎ 32-9360

軽自動車税 減免申請

身体障害者手帳などの交付を受けた人で軽自動車を所有している場合、障害の種類・程度により、軽自動車税の減免を受ける事ができます。

◆受付期間 **5月1日(水)～5月24日(金)**

※期間を過ぎると減免を受けることができません。

◆対象車両

- ・身体障害者が常時使用するために改造している車両
- ・心身に障害がある人(精神障害者または18歳未満の身体障害者はその家族)が所有する車両で、自分で使用するか、本人のために使用されるもの
- ・公益のために直接専用する車両

◆申請に必要なもの

- ・手帳(身体障害者手帳・療育手帳・戦傷病者手帳)
- ・運転免許証、車検証、印鑑

《軽自動車税の減免を受けることができない場合》

普通自動車の減免を受けている人、または受ける予定の人は、軽自動車税の減免を受けることはできません。

※普通自動車の減免は、中能登総合事務所税務課(☎0767-52-6112)へ



軽自動車税・自動車税の納期限は

5月31日(金)

～期限内に納税しましょう～

＜納税場所＞

軽自動車税：金融機関、会計課、富来支所

自動車税：金融機関、コンビニエンスストア

中能登総合事務所

《お問い合わせ先》

軽自動車税 **町税**

税務課軽自動車税担当 ☎ 32-9142

自動車税 **県税**

石川県税務課 ☎ 076-225-1273

募集

平成 25 年度町立富来病院看護師等修学資金

修学資金で富来病院の看護師に！

返済免除

基本的に返済は免除されますが、養成施設を卒業後、1年以内に看護師などの免許を取得し、直ちに町立富来病院に就業することなどが要件となっています。

いくつかの要件に該当しない場合は、返済が必要となりますので、十分に検討してから申し込んでください。

- ◆**応募資格**
 - ・保健師、助産師、看護師の養成施設に在学し、卒業後、町立富来病院で看護師等業務に従事しようとする人
 - ・昭和 48 年 4 月 2 日以降に生まれた人
- ◆**募集人員** 3 人
- ◆**貸与金額** 月額 80,000 円
- ◆**提出書類**
 - ・看護師等修学資金貸与申請書
 - ・在学する施設長（学校長）の推薦書
 - ・在学する養成施設（修学年数が 1 年未満の場合は卒業した高校）の成績証明書
 - ・本人、保護者の世帯全員の住民票（本籍など省略しないもの）
 - ・誓約書

（※申請書類は町立富来病院で交付、または志賀町ホームページでダウンロード）

◆修学資金を返還することが免除となる場合

養成施設を卒業後 1 年以内に看護師などの免許を取得し、直ちに町立富来病院の看護師などになり、引き続き 5 年以上勤務したとき。

- ◆**申請期間** 看護師等養成施設に入学後、いつでも申請可能
- ◆**選考結果** 応募者には選考結果を通知しますが、応募資格を満たしていても対象から外れることがあります。
- ◆**提出・問合せ先** 町立富来病院 修学資金担当 ☎ 42-1122

この修学資金制度は、町立富来病院に勤務する看護師等の確保を目的として創設されました。

『志賀町都市計画マスタープラン基本構想』パブリックコメント

都市計画区域における「志賀町都市計画マスタープラン」の策定を進めています。今回、「基本構想」までを取りまとめましたので、素案を公表し、意見を募集します。

- ◆**公表する資料** 『志賀町都市計画マスタープラン基本構想』（素案）概要版

- ◆**募集期間** 5月13日(月)～31日(金)
- ◆**閲覧方法** 募集期間中（土・日曜日、祝日を除く）は次の通り資料が閲覧できます。
閲覧場所：まち整備課、富来支所
閲覧時間：8時30分～17時15分
（※ホームページでも公開しています）

提出方法、意見様式などの詳しいことは、ホームページまたはまち整備課までお問い合わせください。

☎まち整備課 ☎32-9212

志賀町都市計画 マスタープランとは…

町の将来都市像を実現するために、都市計画の総合的な理念・目標・方針を定めるもの。

今回の基本構想には、大規模災害に備えた防災まちづくり、交流人口の拡大と町の活性化、人口減少傾向・少子高齢化社会への対応、町民が主体となったまちづくりの展開などについてのものです。



▲西山PA(上り線)は、多くの車で混雑

◀無料化を祝った郷土芸能の子ども太鼓

能登半島を縦断

能登有料道路が「のと里山海道」に

能登有料道路が3月31日(日)正午に無料化され、「のと里山海道」に名称が変わりました。

西山パーキングエリアの上り線では、無料化を記念したイベントが行われ、テント市や郷土芸能披露、海鮮鍋が振る舞われ、会場は多くの来場者でにぎわいました。

海の幸が詰まった海鮮鍋は、用意した500食分が品切れになり、急ぎょ食材を追加。海鮮鍋を求めた多くの来場者の体や心を温めました。テント市では、志賀町の特産品やオリジナル商品などが店頭に並べられ、訪れた人に地元の味を提供していました。ステージでは、富来少年八幡太鼓や増穂少年太鼓、加茂太鼓クラブが、元気いっぱい太鼓をたたき無料化を祝いました。

サーベイメーター取扱研修

消防団が原子力災害時に備える

町内の消防団に配備されている放射線測定器(サーベイメーター)の取扱講習会が、3月24日(日)に地域交流センター(西山台)で行われ、消防団員約50人が使用方法などを学びました。

放射線の基礎知識、平常時や異常時の測定方法、機器の管理方法などの説明を北陸電力の社員から受けた後、実際に機材に触れて測定を行いました。原子力災害が発生するなど緊急時に対応するために、消防団員は真剣に耳を傾け、機材の使用方法を確認していました。



研修会場でサーベイメーターに触れる消防団員

保育園児の植栽体験

春・色とりどりの花植え

花に慣れ親んでもらおうと、花のミュージアム・フローリィで園児の植栽体験が行われ、加茂保育園と甘田保育園の園児23人は、3月27日(水)に花の苗植えを体験しました。

園児らは、フローリィスタッフから植え方を教えてもらいながら、デージーやワスレナグサ、コツラ、ビオラなど6種類の花をプランターに植えました。植えられた花は、フローリィ内のエントランスホールに飾られ、館内を彩りました。



プランターに花を植える園児

献穀米を栽培

矢駄の米 新嘗祭に献納へ

今年の宮中の新嘗祭に献納する献穀米を栽培することになった西村秀正さんと芙美江さん夫妻(矢駄)は、3月27日(水)に役場を訪れ、小泉町長に栽培への意気込みを話しました。

西村さん夫婦は「献穀米にふさわしいおいしい米をつくりたい」と話し、小泉町長は「秋の収穫までは大変だと思うが、がんばってください」と激励しました。

志賀町での献穀田は8年ぶり、志賀地域での献穀田は27年ぶりとなります。



役場を訪れた西村秀正さんと芙美江さん

志賀町男女共同参画審議会

第2次男女共同参画行動計画案を答申

3月28日(木)に、志賀町男女共同参画審議会の金森美津雄会長と能登正人職務代理者は、第2次男女共同参画行動計画案を小泉町長に答申しました。

町の各種審議会についての女性登用率は、県平均を大きく下回る19.8%で、案では積極的に女性の参画促進に取り組む事などを盛り込んでいます。男女の仕事と生活の調和の実現のため、金森会長は自治会など地域組織への女性の登用や女性防災士育成の必要性を伝えました。



答申を手渡す金森会長(中央)と能登職務代理者(左)

町内19番目の長寿

100歳おめでとうございます

特別養護老人ホームはまなす園に入所している本名かず江さんが100歳を迎え、庄田副町長や家族、施設職員から祝福を受けました。

本名さんは、90代半ばまで畑仕事をしていたといい、今は施設で体操をしたりして元気に過ごし、施設の仲間とおしゃべりを楽しんでいます。

庄田副町長から祝い状や花束を受け取った本名さんは「こんな盛大に祝ってくれるとは思っていなかった。みんなに感謝します」と笑顔で話しました。



家族らに囲まれ祝福を受けた本名かず江さん



山頂の高爪神社は能登半島地震の爪痕が残ったまま

花見高爪山登山ツアー

田舎暮らしの遊び 高爪山を登山

能登のパワースポットの一つで、能登富士と呼ばれる高爪山(標高341m)。町内外の30人が、4月14日(日)に高爪山(大福寺)を登山しました。

登山を呼びかけた中島正士さん(大福寺)は、「この地域の存在を知ってもらい、緑を感じながら自然と触れ合う機会を与えたかった」と企画した意図を話しました。

山頂へは約20分で到達。金沢市から参加した男性は「登山道に生える草花や木々を見て自然を感じた」と話し、気持ちの良い森林浴をした様子でした。

行政相談委員

この度、前田政雄さん（上野）、西方政章さん（中山）が、総務大臣から行政相談委員に委嘱されました。

行政相談委員は、国や特殊法人などで苦情、意見などがある場合、住民の皆さまから相談を受けて、行政機関などと協力し、その解決を図ったり行政の中に反映させて、よりよい行政運営の実現を目指します。

▼町の行政相談委員

前田政雄（上野） 32-2168

西方政章（中山） 47-1530

募 集

羽咋郡市手話奉仕員養成講座

～ 入門課程 受講生募集 ～

◆日 時 5月10日～10月25日
（毎週金曜日）

◆場 所 文化ホール 32研修室

◆定 員 20人

◆参加費 3,200円

◆申込締切 5月9日（木）

◆申込先 健康福祉課

☎32-9131 FAX32-0288

催し物

第32回 春の合同展

春の草花を中心に、クマガイソウ（熊谷草）などバラエティにとんだ草花や絵画が展示されます。

◆日 時 5月3日（金）～5日（日）
9時～17時30分

（5日は16時まで）

◆場 所 富来活性化センター

☎富来山野草愛好会・とぎ絵の会
（西浦）☎0767-42-0769

ふれあい看護フェア

毎年5月12日は「看護の日」です。あなたの健康を応援することをテーマに、健康チェックや健康相談、白衣試着などふれあい看護フェアを開催します。

◆日 時 5月18日（土）14時～16時

◆場 所 アル・プラザ鹿島

☎石川県看護協会 ☎076-232-3573

エコクッキング教室

◆内 容 料理をとおして、ごみを出さない工夫や出たごみの分別の仕方を学びます。

◆日 時 6月1日（土）9時～

◆場 所 リサイクルセンター

◆定 員 20人

◆参加費 1,000円

◆持ち物 エプロン、三角巾、箸

◆講 師 室谷加代子

◆申込期間 5月23日（木）～30日（木）

◆申込先 クリンクルはくい

☎27-1153 FAX27-1154

てんと市

◆日 時 5月28日（火）

8時30分～11時

◆場 所 道の駅「旬菜館」前

※みなさんのお越しをお待ちしています。

☎農林水産課 ☎32-9221

花のミュージアムフローリィ

おかげさまでフローリィは10年目を迎えました。

ゴールデンウィークはイベント・お花いっぱいでお待ちしています。

****来館プレゼント****

☆『ミニこいのぼりプレゼント』

◆日 時 5月3日（金・祝）

～5日（日・祝）

（各日先着 子ども150人）

イベント

☆『地元コーラスグループ発表会』

コーラ志賀・とぎハーモニ一の皆さんが発表します。

◆日 時 5月3日（金・祝）

13時30分～

☆『ウォーターダッシュ体験』

プールに浮かんだビーチボールの中に入って遊んでみよう！

◆日 時 5月4日（土・祝）

5月5日（日・祝）

※当日インフォメーションで整理券を配布します。

☆『フライング・ドクターコンサート』

鍵盤ハーモニカの澄んだ音色をお楽しみください。

◆日 時 5月5日（日・祝）

13時～・14時～

☎花のミュージアム フローリィ
☎32-8787

善意の花

志賀町社会福祉協議会から 寄付のお知らせ

◆大正琴あじさい会様から、
福祉向上に 11,211円

◆匿名の人（2名様）から、
福祉向上に 計14,000円

日本赤十字社石川県支部に
ご加入いただきました

◆上田 孝子様（前浜）特別社員

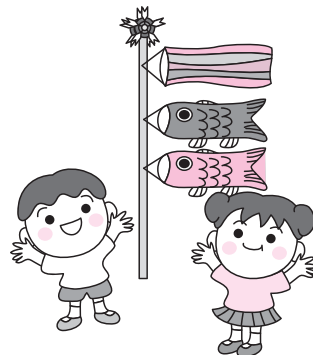



情報パーク

Town Information

納税のお知らせ

- ・軽自動車税 全期
- ・後期高齢者保険料 第2期

納期限：5月31日(金)

相談

無料年金相談

年金保険料の免除・年金の受給手続き・年金の各種手続きについての相談に応じます。

- ◆日時 5月15日(水)
10時～正午(午前の部)
13時～16時(午後の部)
- ◆場所 富来支所
- ☎住民課 ☎32-9121

障害者福祉総合相談

- ◆日時 5月8日(水)
13時30分～15時30分
- ◆場所 役場本庁舎 11会議室
- ☎健康福祉課 ☎32-9131

ハローワーク相談

- ◆日時 5月15日(水)
14時～15時30分
- ◆場所 富来活性化センター
- ☎商工観光課 ☎32-9341



ひとり親家庭相談

自立支援員が相談に応じています。くらしのこと、子どものこと、貸付金のこと、就職のことなど、どんなことでもお気軽に相談ください。

- ◆日時 5月23日(木)
10時～15時
- ※毎月第4木曜日
- ◆場所 役場本庁舎 相談室
- ☎住民課 ☎32-9122

総合相談(無料)

総合相談所を町内2カ所で開設します。どちらの地域でも相談できます。お気軽にお越しください。※秘密は厳守します。

- ◆相談員 行政相談委員、人権擁護委員、民生・児童委員、司法書士の方々が相談に応じます。
- <志賀地域>
- ◆日時 5月10日(金) 10時～15時
- ◆場所 志賀町文化ホール2階
- ☎志賀町社会福祉協議会志賀支所 ☎32-1363
- <富来地域>
- ◆日時 5月10日(金) 10時～15時
- ◆場所 富来行政センター2階
201会議室
- ☎志賀町社会福祉協議会 ☎42-2545

七尾法律相談センター

- ◆日時 5月2日(木)・9日(木)
16日(木)・23日(木)・30日(木)
13時30分～16時
- ◆場所 七尾駅前パトリア
5階「フォーラム七尾」
- ◆相談料 30分以内 5,000円
- ※ただし、次のいずれかの場合は相談無料です。
- ・クレサラ相談
- ・負担が困難な人で法律援助資力基準に該当する人
- ※相談希望者は相談日前日の17時までに金沢弁護士会(☎076-221-0242)へ電話予約してください(先着5人)

お知らせ

町長談話室の日程

- ◆日時 5月1日(水)
13時30分～15時30分
- ◆場所 役場本庁舎 1階
- ◆日時 5月22日(水)
13時30分～15時30分
- ◆場所 富来支所
- ※開始時刻および終了時刻は都合により変更になる場合がありますので、事前にご確認ください。
- ☎総務課 ☎32-9311

今月の窓口延長業務

- 住民票・戸籍謄抄本・印鑑証明などの発行業務
- ◆日時
5月11日(土)・18日(土)・25日(土)
9時～12時30分
- (注意)窓口延長業務は本庁舎の住民課窓口での取り扱いとなります。諸証明発行業務で一部取り扱いできない業務もあります。事前に電話などで確認の上、窓口にお越しください。
- ☎住民課 ☎32-9121

聴覚障害者の皆さんへ

手話や要約筆記による相談、行政手続きなど、どうぞお気軽に利用してください。手話通訳者の設置日時は次のとおりです。

- ◆健康福祉課
毎週(月)～(金) 8時30分～17時15分
※富来支所対応日を除く。
- ◆富来支所総合窓口
5月1日(水)・15日(水) 14時～16時
- ☎健康福祉課 ☎32-9131

カツオの南蛮漬け



192Kcal
塩分1.6g
【1人分】

◆作り方

- ① 玉ねぎは縦薄切りにし、にんじんは千切りにする。水菜は根元を切り落とし3cmの長さに切る。カツオは一口大に切り、ポリ袋に入れ塩こしょうをして、薄力粉をまぶす。
- ② 漬け汁の材料を鍋に入れて煮立たせ、ボウルに移す。そこに、①の野菜、赤唐辛子を入れる。
- ③ 熱したフライパンにサラダ油を入れ、カツオを転がしながら焼き、焼き色をつける。②の漬け汁に漬け、全体に味がなじむようにからめ合わせる。

☆ MEMO ☆

初鯨は5～6月、戻り鯨は9～10月が旬。初鯨は脂肪が少なく、戻り鯨は脂がのっています。タンパク質が多く、ビタミンA・B1・B2・B12や鉄分、EPA、DHAが多く含まれています。

◆材料（4人分）

カツオ（あぶり）……… 200g
塩こしょう……… 少々
薄力粉……… 大さじ2
サラダ油……… 大さじ2
餃子の皮（大）……… 16枚

玉ねぎ……… 1/2個
ニンジン……… 1/6本
水菜……… 1/4束

◎漬け汁

だし汁……… 100cc
酢……… 大さじ5
砂糖……… 大さじ3
しょうゆ……… 大さじ2
赤唐辛子（輪切り）……… お好み

仕事を依頼したい人・仕事をしてみたい人へ ～シルバー人材センターからのお知らせ～

公益社団法人志賀町シルバー人材センター 富来事務所(富来支所2階) ☎42-2170 FAX42-2180
志賀事務所(文化ホール1階) ☎32-9911 FAX32-9912

《仕事を依頼したい人へ》

高齢者にふさわしい臨時的・短期的・軽易な仕事を引き受け、会員に提供する仕組みです。「人を雇うまでもなく、専門業者に頼むほどでもない、かといって誰かに頼むあてがない」そんな時は気軽に電話してください。

次のような仕事を引き受けます

庭木の手入れ・草刈り・草むしり・農作業・屋内外清掃・障子張替・簡単な補修など
ただし、高齢者の就業ですので、危険・有害・損害賠償額が多額となることが見込まれる仕事は、受けられません。

《仕事をしてみたい人へ》

緊急雇用創出事業(町内の海岸清掃など)で入会会員を募集します。詳細はお問い合わせください。

町内に住み「働く機会を得たい」という健康で働く意欲のある60歳以上なら誰でも会員になれます。入会申込書は本人が各事務所まで取りに来てください。

◆事務所業務時間 月曜日～金曜日 8時30分～17時15分

志賀町要保護児童対策 地域協議会だより

児童福祉週間について

厚生労働省が速報値で出している、全国206カ所の児童相談所が対応した「児童虐待相談の対応件数」は、年々増加の一途をたどり、平成23年度はこれまでで最多の、59,862件となりました。そのうち石川県は年間377件の相談対応件数で、前年度より90件も増加しました。虐待は子どもの心身を傷つけ、健全な成長発達を損なう行為です。全ての子どもたちが虐待を受けることなく、安心して健やかに成長していくことが強く望まれます。

毎年5月5日～11日は「児童福祉週間」。子どもや家庭、子どもの健全な成長について国民全体で考えることを目的として定めたもので、今年度は次の標語が最優秀作品に選ばれました。

平成25年度の児童福祉週間標語
君がいる
ただそれだけで
うれしいよ

(多賀 葵さん 12歳 東京都)

生涯学習目標



生涯学習をめぐる状況は、個人の余暇の有効活用や自己啓発が進むかたわら、都市化、核家族化、少子高齢化および情報通信技術などの急激な進展により大きく変化しています。さらに、男女共同参画社会、ボランティア活動などが地域や町を取り巻く状況をより一層多様化させています。

こうした状況の中、志賀町では、町民一人一人が学習活動を通して自らを高め、その成果を活かし、みんなが協力し支えあいながら、「咲かそう、学びあいと交流の花」をテーマに、魅力的で活力ある生涯学習社会を築いていくことを目指します。

平成 25 年度から富来地域の体育施設（富来勤労者体育センター、富来野球場、稗造スポーツセンター、富来健民ホッケー競技場、稗造体育館）の受け付けがすべて富来勤労者体育センターとなりました。

今までは、富来支所で富来地域の体育施設の受け付け（施設の予約、鍵の受け渡しなど）をしていましたが、変更となりましたので注意してください。

- ◆受付場所 富来勤労者体育センター
(里本江 48 の 33 番地)
- ◆休館日 月曜日（祝日の場合、翌平日）
12月27日～1月4日
- ◆開館時間 9時～22時まで
- ◆連絡先 (TEL・FAX) 42-2013

平成 25 年度から 富来地域の体育施設の 受付場所が変わります!!



富来勤労者体育センター

文芸教室

富来俳壇

色合ひも一味まじり石蓴汁 夢多き娘の旅立ちや草萌ゆる 退院を梅のかおりと絆待つ 雪吊りの解かれし松の大欠伸 春の宵子孫曾孫と時刻む 暖かや向かう寺まで杖の母 吾が狭庭亀石よろし薄氷 この味にこの香りあり若布干す 春寒や夕暗の月雲の中 釣り糸を垂れて一日長閑なり 風光る車窓の白山輝けり 真情を語りて安堵春の雨 うすらひの張る刻思ほゆ膝疼き 万朶の桜主亡きを知らぬげに リハビリの一步一步や風光る	川田まさを 長根尾郁恵 森下いわお 須戸ひろし 新澤 和子 前川美代子 富地 重内 安田紀美恵 大乗 大城 高岩みつる 浅野 照子 小島 史子 角谷 秀文 下野 久雄 須戸とみ子
さりげなく白髪かくして春帽子 春の野や名もない草にも花が咲き 窯元の店先かざる九谷雛 無料化で桜前線巡る旅 失明の難路越え生き彼は今 津和野の史跡学友と巡りぬ 春盛り花のささやき身に受けて 老の行く道あやかりたくて 川沿いの桜並木を歩む人々 小鳥は啄いばみ花びら散りぬ 亡き祖母を送り迎えし山畑 「アリガト」の声今も心に	浅子 末子 山守 宏子 美智代 松本理希三 智子 志津江 光雄

「文芸教室」に掲載する作品を募集しています。短歌、俳句、川柳については一首（一句）として送付ください。紙面の都合上、掲載できない場合もありますのでご了承ください。

■宛先 / 〒 925-0198 志賀町末吉千古1番地1
志賀町教育委員会 生涯学習課まで
※毎月7日までにお送りください。

ゴールデンウィーク

志賀町教育委員会教育長 六田 實

年間予定の中でも大きな楽しみの一つ、ゴールデンウィークがやってきました。

気候も良くなり、初夏の青空のもと、田植え準備の方も多いと思いますが、子どもたちと共に、ワクワクする気持ちが湧き上がってきます。

しかし、この時期に少し気を配っていただきたいことがあります。学校では「中1ギャップ」や「小1プロブレム」、大人の世界でも「五月病」の季節です。新年度で生活環境が大きく変化した場合、新しい環境に馴染めずにうつ病状態へ進行するケースもあり、連休明け頃から兆しが顕著に見えてくる場合が多いとの報告もあります。

特に、まだ社会経験の少ない中学1年生は、小学校との環境の変化を大きく感じる子が多いようです。小学校ではクラス担任がほとんど、中学校では教科担任

制となります。また、複数の小学校から集まり大規模化して関係が希薄になり、疎外感を感じて不安になることも考えられます。

ぜひ、子どもや家族の様子に気を配り、元氣そうに振る舞う子どもたちや若い人たちの不安感を取り除くためにも、自分の経験談を語り、誰でも通る道であること、家族が見守っていることなどをしっかり伝え、語り合っていたきたいと思えます。

教育長ホットニュース

『家庭学習のすすめ』

『家庭・学校・地域で育てる規範意識』
今年度も、次世代を担う志賀町の子どもたちを〈家庭〉〈学校〉〈地域〉が連携して育てるため、環境の再構築を図ることを意図した「家庭学習のすすめ」リーフレットを作成し、小中学生のいる全家庭に配布しました。

教育委員会も民生児童委員など関係機関への協力要請に努め、町内の各小中学校でも「配って、完了!」ではなく、趣旨をよく説明し、全ての保護者や一人でも多くの人たちに協力してもらえるように要請しています。

連携が掛け声だけに終わることなく、実りあるものとなりますように、ご協力をお願いします。

法律相談

・弁護士（元高等検察庁検事）、愛知学院大学法科大学院特任教授
國田 武二郎（堀松出身）

東京地検、名古屋地検、横浜地検、岡山地検、福井地検等で捜査・公判検事として財政・経済事犯、公安・労働事犯、選挙事犯、暴力事犯、風紀・麻薬事犯、外国人犯罪、少年犯罪、交通事故など数多くの事件を担当。仙台高等検察庁検事として若手検事の指導育成にもあたる。平成15年6月、愛知県弁護士会に弁護士として活動。また、愛知学院大学法科大学院特任教授として法科大学院で教鞭を取っている。平成20年から愛知・三重両県の産業保健推進センター産業保健相談員、年金記録確認愛知地方第三者委員に就任。

生理休暇の取得について

Q: 私は、生理痛がひどくて、時々、生理休暇を申請していますが、使用者（男性）から「この忙しいのに」「女はいいよね」などと嫌みを言われたり、休むのであれば勤務に差しさわるとの「診断書」を出すようにと言われたり、また、生理は病気だから「病気休暇」にするように言われたりします。どうしたらよいでしょうか。

A: 労働基準法68条は生理休暇について「使用者は、生理日の就業が著しく困難な女性が休暇を請求したときは、その者を生理日に就業させてはならない」と規定しています（単なる生理日ではなく、「就業が著しく困難」という規定の仕方に注意）。使用者が、請求を無視して休暇を認めない場合は、30万円以下の罰金に処せられます（120条1項）。ところで、生理のひどさや苦痛は、個人によってまちまちであり、就業が著しく困難かどうかをその都度証明するのは困難なことです。原則として、本人からの請求があれば無条件で認めるべきです。この点、厚生労働省の通達も「原則として特別の証明がなくても女性労働者の請求があった場合には、これを与えること」としています。なお、特別の証明を求められる場合であっても、医師の診断書の

ような厳格な証明は必要ではなく、同僚の証言程度の簡単な証明でよいとされています。

設問のように、診断書の提出を求めることや病気休暇にすることは、生理休暇の取得を事実上妨害することになるので許されません。また、生理の長短や苦痛の程度は、個人差がありますから、生理休暇の取得日数を使用者のほうで、一律に定めることも許されず、請求した日数を認めなければなりません。

生理休暇中の賃金ですが、法律には、特段定めがないので、労働協約や就業規則などで有給にするとしていなければ無給です。このため、パート社員などは、無理をして働く場合が見られますが、生理休暇を取っていない女性には、異常妊娠や異常出産の割合が高いという医学的調査も出ています。女性労働者を保護する立場から、生理休暇中でも賃金を保障する法改正が必要だと思われまます。また、「この忙しいのに」「女はいいよね」などの嫌みは、セクハラ行為にあたりまます。いざいにして、生理休暇に限らず、体の具合が悪いときは仕事が終わるような職場環境を作っていくべきです。

実施会場 (志) : 志賀町保健福祉センター (富) : 富来保健福祉センター (と) : とぎ地域福祉センター

予防接種

内容	実施日	対象	場所
BCG予防接種	5月9日(木)	4カ月健診受診時～1歳未満	(志)
予防接種相談会		どなたでも	

【受付時間】 BCG 13:15～13:45 予防接種相談会 14:30～15:30
 ※予防接種相談会は予約が必要です。事前に申し込みください。

健康相談

内容	実施日	対象者	時間	場所
いきいき健康相談	毎週金曜日	どなたでも	10:00～11:30	(志)
こころの健康相談	5月17日(金)		13:00～14:00	

※こころの健康相談は、1週間前までに予約が必要で日時は変更になる場合がありますので必ず事前に連絡してください。
 ※いきいき健康相談は、特定健診の結果相談ができます。その際健診結果表を持参してください。

乳幼児健康診査

【受付時間】 13:15～13:45

内容	実施日	対象	場所
4カ月児健診	5月9日(木)	平成25年1月生まれ	(志)
1歳6カ月児健診	5月16日(木)	平成23年9～10月生まれ	
3歳児健診	5月23日(木)	平成23年9～11月生まれ	(富)
		平成21年10～12月生まれ	

機能訓練

【対象者】 脳卒中後遺症などで日常生活がおおむね自立している人

内容	実施日	時間	場所
リハビリ教室	毎週月曜日 (祝日は除く)	10:00～13:00	(と)
	毎週金曜日 (祝日は除く)		(志)

※初めての人は、事前に保健福祉センターまで相談してください。

すくすく子育て

内容	実施日	対象	時間	場所
すくすく子育て相談	5月9日(木)	乳幼児の子どもさんとお母さんどなたでも (ぶちゆう遊クラブは8カ月～1歳半頃、モグモグ教室は4カ月児健診後から1歳未満の子どもさん対象)	15:00～15:30	(志)
	5月16日(木)			(富)
	5月23日(木)			(志)
げんキッズ広場	毎週火・金曜日 (祝日は除く)	10:00～11:30		(志)
ゆう遊クラブ	5月14日(火) 5月28日(火)			(富)
ぶちゆう遊クラブ	5月17日(金)			(志)
モグモグ教室	5月28日(火)			(富)

※すくすく子育て相談を希望する人は、事前に相談内容を連絡してください。
 ※ゆう遊クラブ：14日は「ハッピースキんケア」、28日は「足型とり」をします。
 ※ぶちゆう遊クラブは「ファーストサイン」をします。
 ※モグモグ教室・ぶちゆう遊クラブに参加を希望する人は、事前に申し込んでください。

介護予防

【対象者】 65歳以上の人

内容	実施日	時間	場所
鶴亀おたっしや教室	5月9日(木)	10:00～11:00	やすらぎ荘
	5月23日(木)		
健幸教室	5月10日(金)	13:30～15:00	志賀町デイサービスセンター
	5月24日(金)		
	5月7日(火)	10:00～11:30	シルバーハウス
	5月14日(火)		
5月21日(火)			

※鶴亀おたっしや教室は、ストレッチ体操や健康相談をします。

健康教育

内容	実施日	対象者	時間	場所
運動実践指導士によるヘルスアップ教室(床運動編)	5月17日(金)	①高血圧・糖尿病・脂質異常症などを改善したい人 ②治療中で運動編参加希望者は、主治医の許可を得た人に限ります。(心疾患のある人は、運動編の参加を遠慮ください)	13:30～15:00	(富)
	5月31日(金)			(志)
運動実践指導士によるヘルスアップ教室(水中運動編)	5月10日(金)			シオン
	5月24日(金)			

※健康教育参加希望者は、事前に申し込んでください。

【志賀町立図書館からのお知らせ】

志賀町出身の漫画家・三山節子さん作品集の完成を記念して、1階に原画展を開催しています。この機会にぜひ、三山さんの世界を体験してみてください！！（開催期間：5月1日(木)～6月16日(日)）



『三山 節子作品集～第一集～』

著者本人のセレクトによる5話と新作1話が収録されています。図書館カウンターで発売中です。
B 5・246頁 / 1,500円（税込）

◆新着の本◆

- | | |
|-----------------|---------|
| ○かかん橋を渡ったら | あさの あつこ |
| ○はだかんぼうたち | 江國 香織 |
| ○大迷走 | 逢坂 剛 |
| ○つくもがみ、遊ぼうよ | 畠中 恵 |
| ○五二屋傳蔵（ぐにやでんぞう） | 山本 一力 |
| ○さきちゃんたちの夜 | よしもとばなな |
| ○八重の桜 2 | 山本むつみ |
| ○蔵盗み（古道具屋皆塵堂 3） | 輪渡 颯介 |
| ○高峰秀子旅の流儀 | 斎藤 明美 |
| ○ジャパニーズメイクーズ | 草薙 洋平 |

【志賀町立図書館】

●おはなし会

日時：5月1日(木)・15日(水)
16時から
場所：1階・絵本コーナー

●ボランティアおはなし会

日時：5月11日(土)・25日(土)
14時から
場所：1階・絵本コーナー

◆おすすめの本◆

○『松井秀喜－献身力』

古内 義明

国民栄誉賞の授与が決定した、郷土のスーパースター松井秀喜さん。彼の野球に対する真摯な態度、人との接し方、考えなどを「献身力」というキーワードで掘り下げ、20年間の野球人生の闘いを綴っています。

休館日 6日(月)・13日(月)・20日(月)・27日(月)

開館時間 平日 9時30分～18時
土日祝 9時30分～17時

ゴールデンウィークも開館しています。

お問い合わせ先

志賀町立図書館 ☎32-1740
志賀町立富來図書館 ☎42-2777

♪ 児童館通信 ♪

…… お知らせ ……

★家族に贈るカード作り

5月11日(土)、13時30分から、家族に贈るカード作りを行います。花束をモチーフに、オリジナルのカードを制作。花やシールをあしらひ、思い思いに完成させます。「いつもありがとう」の心のこもったメッセージも添え、家族や友だちにプレゼントしましょう。多数の子どもたちの参加をお待ちしています。



★紙工作

5月25日(土)、13時30分から、紙工作を行います。1枚の紙を切り抜いたり、貼り合わせたりして、人気キャラクターのドラえもんを作ります。ドラえもんの両手が上下に動く手作りおもちゃ。作ったり、遊んだりして楽しめます。多数の子どもたちの参加をお待ちしています。

5月の行事予定

8日(水) 親子リトミック遊び (定員20組)	10:30～
11日(土) 家族に贈るカード作り (定員15人・低学年対象)	13:30～
25日(土) 紙工作 (ドラえもん・定員15人・低学年対象)	13:30～

★申し込み、お問い合わせは志賀町児童館まで

休館日 5月3日(金)・4日(土)
5日(日)・6日(月)・19日(日)

開館時間 9時～17時30分

お問い合わせ先 志賀町児童館 ☎32-1724

今日はどこ行く？

志賀町からの情報として、2市2町の広報紙に「三山節子原画展」を紹介しました。

七尾市 6月7日(金)~6月9日(日)

●祭りの國能登の賑い 第17回能登よさこい祭り

県内外から52チーム(2,000人)の踊り子たちが参加。この期間、和倉温泉街はよさこい一色で盛り上がります！

▶場所 和倉温泉街

能登よさこい祭り 検索



和倉温泉観光協会 ☎ 0767-62-1555

羽咋市 6月9日(日)

●第90回石川県青年団相撲大会

歴史ある唐戸山で力と力の熱戦が繰り広げられます。

▶場所 唐戸山相撲場 (羽咋市南中央町)

▶時間 9時~



和倉温泉観光協会 ☎ 0767-22-6226

宝達志水町

●宝達山「春のフォトコンテスト」

▶テーマ 宝達山の春の訪れ

▶応募規定

- ・1人2点まで
- ・プリントされたA4サイズの作品 (作品は返却しません)

▶申込期限 6月30日(日)

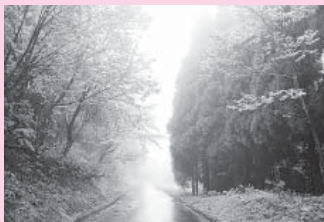

宝達志水町役場ふるさと振興室 ☎ 0767-29-8250

中能登町 5月19日(日)

●みんな集まれ！つばさ祭り

アトラクションや模擬店、バザーなどを開催！どなたでも参加できます。

▶場所 つばさの会 (中能登町良川地内)

▶時間 10時~



つばさ祭り実行委員会 ☎ 0767-74-2055

志賀からの

Fest 被災地へ届ける

3月17日(日)に開催された「しかっ子 GENKID'S」による「東日本大震災復興応援イベント」での募金や収益金を義援金として宮城県女川町に届けました。

3月30日(土)にイベント実行委員会代表の谷内憲幸さんと山口京さんが女川町の仮設庁舎を訪れ、阿部一正副町長に手渡しました。

被災地の現状を直接見た谷内さんは「復興はまだまだこれからであり、自分たちにできることを続けていきたい」と話し、女川町にエールを送りました。

阿部副町長とは、両町の子ども同士の交流事業などについても話し合いました。



義援金を手渡した山口さん(左)、谷内さん(中央)と、受け取った女川町の阿部副町長(右)

ゴミメーター (家庭から収集した燃えるごみの量)

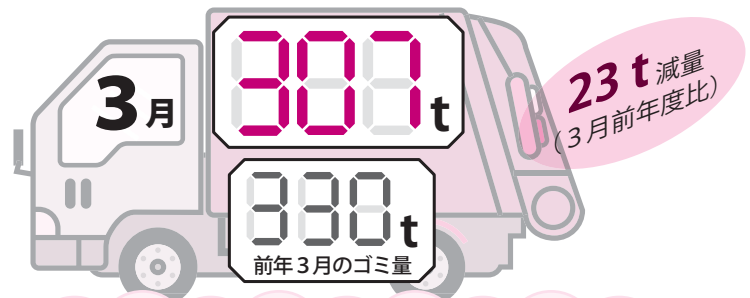

~皆さんの「ひとしほり、ふたしほり」のおかげです~
皆さんの少しの心掛けで、生ごみ量はグッと減ります。
今月も忘れずに、ひとしほりを!!



環境安全課 ☎ 32-9321

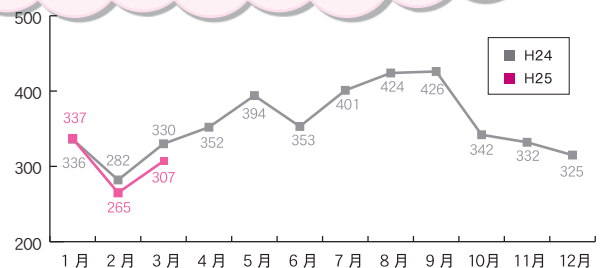

松本 紗和	土橋 紗羽	小渡 翔流	新谷 蓮生	東谷 咲希	下池 莉々華	谷山 慶伍	津田 敦斗	山口 真由	寺谷 彩夢	細川 陽菜乃	長 双葉	氏名
大桂 樹	真靖 紀孝	藍 渉子	千雅 穂貴	早雅 苗史	枝幸 里子	茉大 里子	絵栄 太郎	雪将 惠祥	智直 子斗	か将 宗	めぐみ 幸	保護者名
西山 台	代 田	西海 風無	町	上 棚	末 吉	西山 台	富来 高田	高浜 町	高浜 町	福 野	高浜 町	本籍または住所

赤ちゃん
12名

戸籍のまど

【お断り】
このコーナーは、当町で届け出し、希望者のみ掲載しています。他市町村での届け出を予定し、掲載を希望する場合は「志賀町広報紙掲載希望申出書」を提出してください。詳しくは、住民課までお問い合わせください。

(3月受付分)

町の人口

(平成25年3月末現在)

総人口	22,663人
男	10,664人
女	11,999人
世帯数	8,108世帯

※外国人含む

坂本 貞夫	濱野 邦一	堀口 ミツコ	新木 好美	小金 房子	山下 ヨシエ	氏名
86歳	89歳	97歳	65歳	92歳	90歳	年齢
西海 風無	鹿 頭	酒 見	高浜 町	富来 領家町	赤 住	本籍または住所

おくやみ
26名

木村 千夏	岡崎 友佳	寺尾 佳里	大矢 雅大	川田 奈美	山口 健祐	岡馬 美佳	佐野 正一	坂元 みなみ	氏名
七尾 市	赤 住	赤 住	富来 七海	白山市	七尾 市	倉 垣	川北 町	西海 風無	本籍
七尾 市	赤 住	赤 住	金沢 市	倉 垣	倉 垣	倉 垣	川北 町	川北 町	新本籍

ご結婚
5組

編集後記
今年度より広報を担当することになりました。写真の撮り方や文章、レイアウトなど、学ぶことが多い日々です。手探り状態で広報作りに励んでいます。これから皆さんが読みやすく、喜んでいただける広報作りを目指して頑張りますので、どうぞよろしくお願います。教育志学にもある通り、新年度で環境の変化があった人も多いでしょうが、私も子どもたちを気に配ったり、新しい環境に慣れていきたいと思います。(坂井)

岩水 トキキ	坂本 さと	青谷 とし子	原田 ひで	山科 俊邦	蟹屋 敷一雄	宮本 よ志乃	牧野 弘	山本 藤雄	高島 英夫	竹林 一吉	大久保 晋	金法 みはる	上野 信一	松本 由香	坂口 平伍郎	中山 ミカ	小竹 明夫	中田 松枝	濱田 壽幸
98歳	104歳	97歳	102歳	74歳	78歳	82歳	76歳	91歳	88歳	65歳	84歳	71歳	76歳	50歳	71歳	91歳	79歳	73歳	74歳
高浜 町	西海 風無	徳 田	上 棚	高浜 町	小 窪	安津 見	高浜 町	高浜 町	仏 木	給 分	火打 谷	笹 波	鹿 頭	百 浦	福浦 港	田 中	牛ヶ 首	米 浜	上 野

5月の 休日在宅当番医 休日夜間当番薬局

※診療時間は、午前9時から正午までです。受診の際には、事前に病院へ電話連絡してください。
※休日夜間当番薬局 時間/午後8時~午前8時

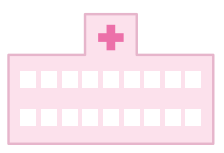

	当番医名	住 所	電話番号	当番薬局	住 所
3日 (金・祝)	平場内科クリニック	羽咋市中央町	22-0238	押水 瑠璃光 薬局	宝達志水町門前
	田村眼科クリニック	羽咋市鶴多町	22-0026		
4日 (土・祝)	池野整形外科耳鼻咽喉科医院	志賀町高浜町	32-0040	志雄 瑠璃光 薬局	宝達志水町萩市
	羽咋診療所(内)	羽咋市柳橋町	22-5652		
5日 (日・祝)	田村眼科クリニック	羽咋市鶴多町	22-0026	羽 咋 菜 の 花 薬 局	羽咋市柳橋町
	松沼医院(内・小児)	宝達志水町敷波	29-3188		
6日 (月)	志賀クリニック(内)	志賀町高浜町	32-5307	クスリのアオキ羽咋店 青木二階堂 薬局	羽咋市石野町
	平場内科クリニック	羽咋市中央町	22-0238		
12日 (日)	ひよりクリニック(内・外)	志賀町富来地頭町	42-2300	鶴多あおぞら 薬局	羽咋市鶴田町
	羽咋池野整形外科医院	羽咋市南中央町	22-0254		
19日 (日)	四蔵医院(内)	志賀町仏木	37-1030	ヒ ラ バ 薬 局	羽咋市川原町
	松江産婦人科内科医院	羽咋市島出町	22-2479		
26日 (日)	向病院(外・内)	志賀町富来領家町	42-1151	高 田 薬 局	羽咋市川原町
	いがわ内科クリニック	羽咋市鶴多町	22-7800		

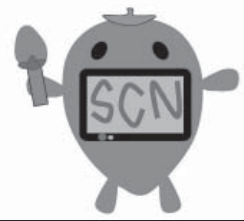

しかチャンネル番組ガイド 5月

アナログ...5ch
デジタル...9ch
STB...038ch

曜日	月・水・金	火・木	土・日
時間	番組内容	番組内容	番組内容
6:00	今月のお料理レシピ&志っ祭りヘルス	今月のお料理レシピ&志っ祭りヘルス	今月のお料理レシピ&志っ祭りヘルス
7:00	しかチャンニュースSP	しかチャンニュースSP	しかチャンニュースSP
8:00	志賀昔ばなし「花簪」(はなかんざし)	学べる志賀町&みんなで減らそう ごみダイエット!!	Fine Fight Futureしかっ子GENKID'S 東日本大震災復興応援の集い2013
9:00	学べる志賀町&みんなで減らそう ごみダイエット!!	志賀昔ばなし「花簪」(はなかんざし)	ぶらり志賀町の旅
10:00	Fine Fight Futureしかっ子GENKID'S 東日本大震災復興応援の集い2013	図書館だより&青春全開志賀高	図書館だより&青春全開志賀高
11:00	図書館だより&青春全開志賀高	ぶらり志賀町の旅	志賀昔ばなし「花簪」(はなかんざし)
11:45	北陸電力志賀原だより	北陸電力志賀原だより	北陸電力志賀原だより
12:00	ぶらり志賀町の旅	Fine Fight Futureしかっ子GENKID'S 東日本大震災復興応援の集い2013	学べる志賀町&みんなで減らそう ごみダイエット!!
13:00	しかチャンニュースSP	しかチャンニュースSP	図書館だより&青春全開志賀高
13:45	北陸電力志賀原だより	北陸電力志賀原だより	北陸電力志賀原だより
14:00	今月のお料理レシピ&志っ祭りヘルス	今月のお料理レシピ&志っ祭りヘルス	今月のお料理レシピ&志っ祭りヘルス
15:00	Fine Fight Futureしかっ子GENKID'S 東日本大震災復興応援の集い2013	学べる志賀町&みんなで減らそう ごみダイエット!!	ぶらり志賀町の旅
16:00	志賀昔ばなし「花簪」(はなかんざし)	図書館だより&青春全開志賀高	しかチャンニュースSP
16:45	北陸電力志賀原だより	北陸電力志賀原だより	北陸電力志賀原だより
17:00	今月のお料理レシピ&志っ祭りヘルス	今月のお料理レシピ&志っ祭りヘルス	今月のお料理レシピ&志っ祭りヘルス
17:30	北國新聞ニュース	北國新聞ニュース	
18:00			志賀昔ばなし「花簪」(はなかんざし)
19:00	志賀昔ばなし「花簪」(はなかんざし)	ぶらり志賀町の旅	ふるさと志賀・郷土の先人たち 「岡部 文夫」(再放送)
20:00	図書館だより&青春全開志賀高	しかチャンニュースSP	志賀大陸「堀松綱引祭」前後編(再放送)
20:45	北陸電力志賀原だより	北陸電力志賀原だより	北陸電力志賀原だより
21:00	学べる志賀町&みんなで減らそう ごみダイエット!!	Fine Fight Futureしかっ子GENKID'S 東日本大震災復興応援の集い2013	ぶらり志賀町の旅
22:00	Fine Fight Futureしかっ子GENKID'S 東日本大震災復興応援の集い2013	志賀昔ばなし「花簪」(はなかんざし)	図書館だより&青春全開志賀高
23:00	ぶらり志賀町の旅	図書館だより&青春全開志賀高	学べる志賀町&みんなで減らそう ごみダイエット!!
24:00	北國新聞ニュース	北國新聞ニュース	しかチャンニュースSP
24:30	しかチャンニュース	しかチャンニュース	
25:00	終了	終了	終了

※都合により、放送内容を一部変更することがあります。番組表は、地上デジタル放送のEPGでもご覧いただけます。

■「学べる志賀町」サンケンオプトプロダクツ(株)

志賀町にある企業などを紹介していきます。この番組は普段見られない工場の中を見たり、どんな製品を作っているのかが分かります。そして製品がどのような工程で作られ出荷されるのかを学ぶことができます。

■ふるさと志賀・郷土の先人たち「岡部 文夫」(再放送)

志賀町に生まれた著名人・文化人を紹介する番組。平成22年2月に放送した番組を再放送します。

■志賀大陸「志賀大陸「堀松綱引祭」前後編」(再放送)

200年以上続く伝統の堀松綱引祭。住吉神社前では数多くの人が集まり、浜方と海方に別れ豊漁と豊作を願い、直径15cm、長さ70mの大綱を引き合います。祭にかける青年団員の思いを追いました。平成21年9月に放送した番組を再放送します。

映画「武士の献立」 義経の舟隠しでロケ

心を通い合わせながら成長し、
様々な難局を乗り越えていく妻と夫の姿
史実に基づく愛と感動溢れる“夫婦のヒューマンドラマ”



ロケへの意気込みを話した上戸彩さん（中央）、高良健吾さん（左）、朝原雄三監督（右）

映画「武士の献立」。4月1日から石川県内でのロケがスタートし、志賀町では「義経の舟隠し」でロケが行われ、能登の自然豊かな景色を背景に、海沿いの道を行く旅姿の安信（高良健吾さん）と、その後ろを懸命についていく春（上戸彩さん）のシーンが撮影されました。

「義経の舟隠し」での撮影後、撮影場所が輪島市の琴ヶ浜に移り、加賀藩料理人の舟木家に嫁いだ春を演じる主演の上戸彩さんと夫役の高良健吾さん、監督の朝原雄三さんらが記者会見を行いました。初めて石川県に足を踏み入れたと話す上戸さんは「石川県は景色や空気がきれいなので気持ちが良い。心が洗われた」と石川県の魅力について話し、高良さんは「大スクリーンに映し出される石川県の美しい景色を皆さんに見てもらいたい」とメッセージを送りました。また、浅原監督は「この映画を石川県の皆さんで盛り上げて、成功作になることを期待したい」と意気込みを話しました。

12月に全国公開する予定。



▶大勢のスタッフが撮影に取り組む
(場所・義経の舟隠し)



▲春（上戸彩）が食材を記した帳面にしるしをつけるシーン（場所：輪島市琴ヶ浜）

スタッフ・キャスト

【監督】 朝原雄三 【脚本】 柏田道夫・山室有紀子・朝原雄三
【出演】 上戸 彩・高良健吾・西田敏行・余 貴美子
夏川結衣・緒形直人・成海璃子・柄本 佑・鹿賀丈史

あらすじ

包丁侍を支えたのは、妻と家族の愛。史実に基づいた感動作

江戸時代、優れた舌と料理の腕を持つが気の強い女性・春（上戸彩）は、加賀藩の料理方である舟木伝内（西田敏行）にその才能を買われて、加賀藩に代々料理人として仕える舟木家に嫁いできた。しかし、夫となるその家の跡取り、舟木安信（高良健吾）は、料理がからっきし苦手だった。

春は、義母・舟木満（余貴美子）の力を借りながら、必死に夫の料理指南をはじめ。次第に上達していく安信。喜ぶ春だったが…

