

しほ
Shika Town

生きもの
の
ほい

み
ー
け
ん
が
ん

11

2014
No. 111



INDEX

生き物観察会 - 志加浦小学校	2
志賀町功労者表彰	3
平成25年度決算報告	6-7
11月は児童虐待防止推進月間	21
まちかどNews	22-23

ぼくたち、わたしたちの里山 発見!!

～志加浦小学校

10月8日(水)、志加浦小学校の5・6年生23人は、地元で生息する生き物や、その環境について学ぶため、大津の小川やレンコン畑で、生き物観察会をしました。



▲生き物の生態を調べる分類検査表

この観察会は、能登地域GIAHS推進協議会「いきもの一斉観察会」の一環として実施。金沢伏見高校の中村晃規教諭と、金沢大学連携研究員の野村進也さんを講師に迎え、大津地区に生息する生き物の名前や生態、生息する場所の特徴などについて学びました。

生き物をタモですくい取り、トレイに移して生物をより分け、気になる生き物は、観察槽やレンズ付き観察器に入れて観察しました。分類検査表で生き物を確認した後、講師から生き物の特徴や分類についての説明を受けました。

ヤゴやドジョウ、ゲンゴロウなどを見つけ、地元の自然の豊かさを実感しました。

Report

in 小川 (ナタ淵)

・観察された生き物

ウシガエル、アメリカザリガニ、ドジョウ、シマドジョウ、ヨシノボリ類、魚類、エビ類、モクスガニ、カワナガシ、サカマキガイ、ドブガイ類、ヤマサナエ幼虫、オニヤンマ幼虫、カワトンボ族、コガシラミスミシ、ヒル、ヨコエビ類



思ったより生き物がいた。川の水はきれいに見えたが、ややきれいな水とやや汚れた水にいる生き物を確認した。ここは、ため池から水が流れ込んでいるため、池に住む生き物が多いことが分かった。

地域の方の協力で「古代米」を植え、その稲刈りをしたが、この水を使って生長したと気付いた。見つけた生き物と同じ水で生活していると思うと、何か不思議な気がした。

Report

in レンコン畑

・観察された生き物

ヒメゲンゴロウ、コシメゲンゴロウ、ホソセジゲンゴロウ、チビゲンゴロウ、キヒロヒラタガムシ、ヤマトゴマフガムシ、ゴマフガムシ、ヒメガムシ、ミスア類幼虫、オオコオイ虫、コマツモムシ、アジアイトトンボ幼虫、ギンヤンマ幼虫、マルタンヤンマ幼虫、ドジョウ、サカマキガイ、アカムシ(ユスリカ幼虫)類



水田を利用した、レンコン畑を調査した。ヒメゲンゴロウを始め、多くの水生昆虫が住んでいた。ガムシという名前を初めて聞いたのに、たくさんの種類があり、そしてたくさんいたのでびっくりした。

栽培のために水を張ることで、自然の生き物が住みやすい環境ができるそうだ。稲刈り後の水田から引っ越してきた虫もいるだろうとのこと。農業が生き物を守っていることも学ぶことができた。

平成26年度

志賀町功労者表彰

地方自治・文化・厚生に功労のあった3人が、11月3日（文化の日）に志賀町文化ホールで表彰されます。



土田 勇二 さん（80歳） ー八幡座主ー

自治功労

昭和35年富来町事務吏員として奉職以来、収入役室長、議会事務局長、農林水産課長、総務課長の職を歴任し、町政の発展に尽力されました。さらに、平成4年12月から8年間にわたり、富来町収入役として町財政と出納事務の健全化に努め、新町の基礎を築くなど、地方自治の振興に寄与されました。「長年務めることが出来たのも健康だからこそ。元気な体に産んでくれた親、家族の支えのお陰です。また、支えてくれた関係者の皆様にも感謝です」と話しました。

田中 外余成 さん（88歳） ー高浜町ー

文化功労

平成7年から志賀町文化財保護審議会委員として、豊富な経験、知識をもって本町の文化財の調査および保護に努められました。特に平成19年から現在に至るまで同審議会長として、本町の文化保護行政に貢献されました。

また、長年、少年育成センター常勤補導員を務め、青少年の健全育成に努められました。

「昔から剣道で鍛えたお陰か、健康で大きな病気もなく活動し続けることができました。また、周りの方々の支えがあればこそです。今後も元気な限り、文化振興に努めたい」と話しました。



岡田 昭一 さん（74歳） ー矢田ー

厚生功労

26年6カ月の長きにわたり、民生委員・児童委員を務め、社会奉仕の精神を持って地域を見守り、地域住民の身近な相談役として、住民福祉の向上に貢献しました。その間、志賀町民生児童委員協議会会長や土田地区会長の職を務め、後進の指導にも尽力されました。

「思いもよらない受賞で、嬉しい限りです。高齢化社会の今、本町でも過疎化が心配されていますが、世界的にも代々引き継いでいかなければならない問題。その問題について、皆さんにも今一度、立ち止まって考えていただきたい」と話しました。

平成27年度

保育園入園申込の受け付けを行います



▼入園基準

保育園とは、家庭において児童の十分な保育が出来ない場合に、保護者に代わって児童を保育する施設です。保育園へ入園できるのは、保護者や同居している祖父母などが、次のいずれかに該当する場合があります。

【保育を必要とする事由】

- ①就労 ②妊娠・出産
- ③疾病・障害
- ④看護・介護
- ⑤災害復旧 ⑥就学
- ⑦その他

▼支給認定

平成27年4月から「子ども・子育て支援新制度」が全国的にスタートします。保育園などを利用する際、従来の入所申込とは別に、教育・保育の必要性に応じた

「支給認定」を受ける必要があります。

▼申込方法

各保育園または住民課で受け取った「支給認定申請書」と「入所申込書」を記入し、必要書類を添えて、入園を希望する保育園または住民課に提出してください。

※2月上旬頃に結果を通知する予定です。

▼申込期間

11月1日(土)～29日(日)

▼保育料

平成26年度までは保護者の所得税額などを基準に決定していましたが、平成27年度からは保護者の住民税額をもとに決定されます。国の基準が決まる3月頃に、保育料の詳細をお知らせする予定です。

支給認定区分	対象とする子ども	利用できる主な施設
1号認定	満3歳以上の就学前の子ども（2号認定を除く）	幼稚園（※）、認定こども園
2号認定	満3歳以上で保護者の労働や疾病などにより、保育を必要とする子ども	保育園 認定こども園
3号認定	満3歳未満で保護者の労働や疾病などにより、保育を必要とする子ども	

（※）幼稚園については、新制度に移行する園と現行制度を継続する園がありますので、詳細は各園までお問い合わせください。
 ◎2号・3号認定は、保護者の就労時間などにより、最長11時間利用できる「保育標準時間」と、最長8時間利用できる「保育短時間」に区分されます。

区分	保育園名	所在地	電話番号	予定定員	保育利用可能時間（月～土曜日）	特別保育		
						延長保育（※1）	夜間保育（※1）	休日保育
公立	高浜保育園	高浜町	32-0214	145人	【保育標準時間】 7:30～18:30	【保育標準時間】 7:00～7:30 18:30～19:00	—	○ （※2）
	志加浦保育園	上野	32-0427	60人				
	土田保育園	舘開	37-1002	80人	【保育短時間】 8:30～16:30	【保育短時間】 未定	○	○
	中甘田保育園	大島	32-0369	80人				
	とぎ保育園	富来領家町	42-0366	135人				
私立	乳幼児保育園	末吉	32-2640	120人			○	○

（※1）延長・夜間保育の利用は別途料金がかかります。
 （※2）町内公立保育園の児童は、高浜・とぎ保育園で休日保育が利用できます。

岡住民課 ☎ 32-9122

平成26年度

人権シンポジウム

人権

日時 **11月14日(金)** 参加無料
 場所 **志賀町文化ホール 2階 大ホール**

全ての人の人権が尊重される豊かな社会の実現を目指しましょう。皆さま、お誘いあわせの上、ご来場ください。



人権イメージキャラクター
 人KEN まもる君・あゆみちゃん（法務省人権擁護局）



①シンポジウム 10:30～12:30

テーマ「男女共同参画社会の推進」
 ～女性の地位を高めよう～
 ・パネルディスカッション

②人権問題講演会 13:30～15:30

演題 「おもてなしの心」
 講師 株式会社 加賀屋
 常務取締役支配人 手島 孝雄 氏
 ・アトラクション 志賀町矢駄の獅子舞

岡石川県人権擁護委員連合会 ☎076-292-7809
 岡住民課 ☎32-9121

志賀町青少年健全育成・志賀町心の教育推進大会

日時

11月30日(日) 13時30分～

会場

志賀町文化ホール 2階大ホール

入場無料

意見発表

小・中・高校の児童・生徒による意見発表

(13時40分～)

記念講演

演題 「人生100年時代への船出 ～モノサシを見直す～」

講師 常光 利恵さん (NPO法人志ネット・石川理事長) (14時20分～)



【講師プロフィール】

白山市在住。1949年中能登町生まれ。20年間一般企業に勤務。41歳で金沢福祉専門学校に学ぶ。介護福祉士を取得、その後社会福祉士を取得。平成9年から松任市議2期。平成16年、NPO法人 志ネット・石川を設立し、地域のたまり場としてミニデイサービス菜の花のおうちを運営。認知症ケア専門士を取得。平成23年5月から男女共同参画に取り組む石川県各種女性団体連絡協議会の会長。

主催：志賀町青少年健全育成委員会、志賀町心の教育推進協議会 共催：志賀町教育委員会、志賀町青少年育成センター

文芸教室

貝がら川柳社

前向きに生きていきたい老いの身も
前夜の雨野菜喜び息をつき
前略と書いたが後は思案中
前後ろ気にせず八十路腰のばす
老人も前進あるのみ行けるまで
以前から判っていたと結果論
友情は心に秘めたよりどころ
情熱をかけた球児に魅了され
愛情のこもった心常に持ち
災難に始めて分かる人の情
情熱が夢に代わっていく初老

遠藤美朝子
坂下二三子
西尾 善春
木村 貞涼
関口トミ子
小松 彰一
橋田明日香
村中 光彦
炭谷 良子
前田 志津
山本 静香

投稿 短歌、俳句、川柳

朝獲れの野菜つやめく秋の風
犬と行く尾花そよぐや肌寒し
新米が着くと妹声弾み
道着縫う、昼のコオロギ声長く
マスクして目元が笑う菊日和
お月さまガラスに写る艶やかさ
一番星も粹な光を
天災に勝つ術もなし塩害の
稲穂眺めつコシヒカリ刈る
法連の文字に添いつる秋桜
真宗在所の路傍の石碑

上野 末子
山守 宏子
山 〃
浅 子
元尾 智子
光 雄
松本理希三

「文芸教室」に掲載する作品を募集しています。短歌、俳句、川柳については一首（一句）として送付ください。紙面の都合上、掲載できない場合もありますのでご了承ください。
 ■宛先／〒925-0198志賀町末吉千古1番地1 志賀町教育委員会 生涯学習課まで ※毎月3日までにお送りください。

▼平成25年度に実施した主な事業

町道融雪設備整備事業

5,277万円



※富来中学校前

要援護者等屋内退避施設確保事業

3億5,626万円



※原子力災害時放射線防護カーテン

統合小学校建設事業

(基本・実施設計)

9,991万円



※完成予想模型

道整備交付金事業

(直海長田線ほか) 1億350万円



産地水産業強化支援事業

(自動製氷施設) 1億8,991万円



▶町の財産

基金	109億4,330万円 (うち一般会計100億5,539万円)
有価証券	656万円
出資金	4億3,800万円

▶町の借りているお金(全会計)

区分	現在高
一般会計	110億1,675万円
特別会計	176億 943万円
合計	286億2,618万円

町民1人当たりの決算額(一般会計)

町税収入



254,474円

歳出



624,413円

基金残高(貯金)



451,765円

町債残高(借金)



494,957円

平成26年3月31日現在の住民基本台帳人口22,258人

▶町債(借入金残高)の状況(全会計)

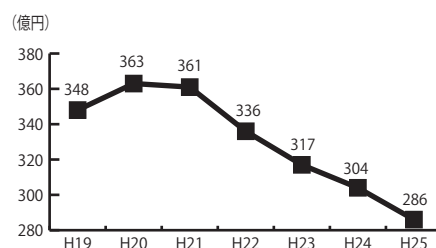

健全化判断比率および
資金不足比率の公表

自治体の財政が健全かどうか判断するため、健全化判断比率および資金不足比率を公表することが義務付けられています。平成25年度決算に基づいて算定された志賀町の比率は、下表のとおり健全化基準を下回りました。赤字が生じない場合は「-」(該当なし)で表示しています。

実質赤字比率	連結実質赤字比率	実質公債費比率	将来負担比率	資金不足比率※1
普通会計の赤字から財政運営の深刻度をみる比率 早期健全化基準 :13.46%~ 財政再生基準 :20%~	すべての会計の赤字から財政運営の深刻度をみる比率 早期健全化基準 :18.46%~ 財政再生基準 :30%~	借金の返済額などの大きさから資金繰りの危険度をみる比率 早期健全化基準 :25%~ 財政再生基準 :35%~	町の負債の残高から将来の財政への圧迫度をみる比率 早期健全化基準 :350%~	企業会計の資金不足割合から経営状況の深刻度をみる比率 経営健全化基準 :20%~
-	-	14.3%	15.7%	-

早期健全化基準 :財政の危険状態
財政再生基準 :財政の破たん状態

※1 水道、下水道、簡易水道、病院の各事業会計が対象

決算報告

平成25年度の一般会計と特別会計の決算が、9月定例議会で認定されました。一般会計の決算は歳入総額142億6,204万円（前年度比6.2%増）、歳出総額138億9,818万円（前年度比4.4%増）となりました。

一般会計の歳出 **138億9,818万円**
（前年度比 5億9,011万円の増加）

一般会計の歳入 **142億6,204万円**
（前年度比 8億2,892万円の増加）

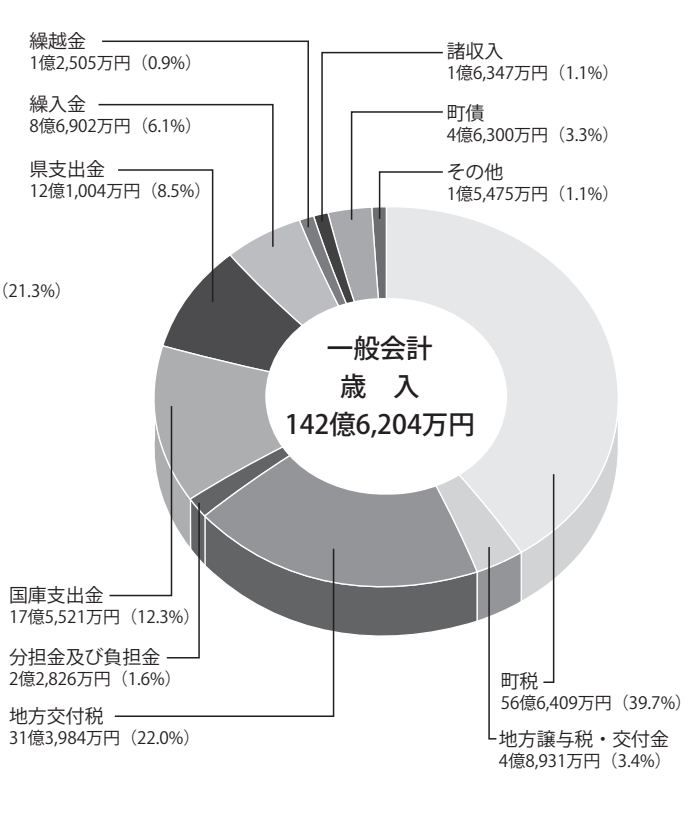
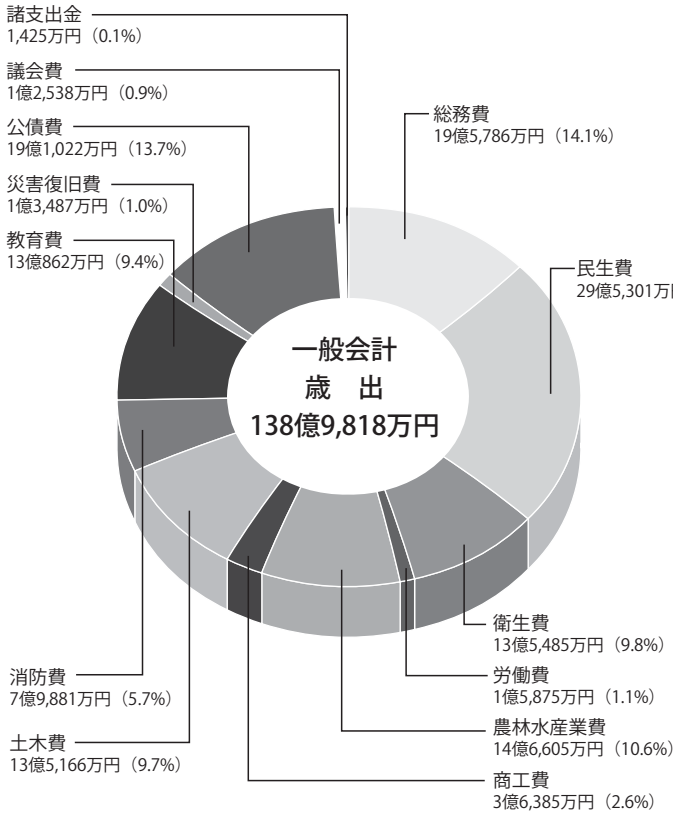

用語解説

- 町税**…皆さんに納めて頂いた税金。
- 地方譲与税**…皆さんから頂いた国の税金の一部が一定の基準により町に譲与されるお金。
- 地方交付税**…国が徴収する税金の中から町の財政需要に応じて交付されるお金。
- 分担金・負担金**…町で行う特定の事業により特別の利益を受ける人から、その受益を限度として徴収するもの（例：保育所の保育料など）
- 国庫支出金**…町が法令に基づき実施しなければならない事務や国と相互に利害関係のある事業などに対して、国が負担すべきものの総称。（負担金・補助金など）
- 県支出金**…特定の行政目的をもって、特定の事務・事業の全部または一部に充てるために県から支出されるお金。
- 繰入金**…他の会計や基金から収入として繰り入れる資金のこと。
- 諸収入**…特定の歳入のための科目ではなく他の収入科目に含まれない収入をまとめた科目。
- 町債**…大きな事業を行うために国や県、金融機関などからの借入金。

平成25年度 会計別決算状況

区分	歳入額	歳出額	差引額	
一般会計	142億6,204万円	138億9,818万円	3億6,386万円	
国民健康保険	28億1,568万円	28億681万円	887万円	
後期高齢者医療	3億1,323万円	3億1,277万円	46万円	
農業集落排水事業	4億9,878万円	4億9,878万円	0円	
公共下水道事業	10億4,943万円	10億4,943万円	0円	
地域し尿処理施設整備事業	1億442万円	1億442万円	0円	
簡易水道事業	1,656万円	1,656万円	0円	
介護保険	24億9,550万円	24億9,132万円	418万円	
診療所事業	1億6,511万円	1億6,262万円	249万円	
ケーブルテレビ事業	4億8,636万円	4億8,636万円	0円	
水道事業会計	収益的	6億321万円	5億2,898万円	7,423万円
	資本的	1億3,030万円	3億8,294万円	△2億5,264万円
病院事業会計	収益的	11億4,502万円	12億4,560万円	△1億58万円
	資本的	1億2,878万円	1億5,239万円	△2,361万円



そろそろ冬支度

秋も深まり、日暮れもだんだんと早くなり、風も冷たく感じられる季節になってきました。編み物の本や温かい料理の本など、多数取り揃えています。冬支度の参考に、ぜひ活用してください！

★志賀町立図書館★ 1階・絵本コーナーにて

●おはなし会

日時：11月5日(水)・19日(水) 16:00～

●ボランティアおはなし会

日時：11月22日(土) 14:00～

紙芝居や絵本の読み聞かせを行っています。リクエストもできます！親子や友だちで気軽に参加してください！

※両館に所蔵していない本のリクエストも受け付けています！
(しばらくお待ちいただく場合があります)

◆おすすめの本◆

- 奇皇后 (韓国ドラマ・ガイド) 第1巻 講談社
13世紀末から14世紀中頃、巨大帝国・元に実在した高麗女性「奇皇后」の波乱万丈の生涯を描いた韓国テレビドラマのガイドブック。本書は、第1話から第18話までを徹底解説。
- 深海 鯨が誘うもうひとつの世界 藤原 義弘
深海生物学者が撮影した約5万点の写真集とJAMSTEC (海洋研究開発機構) の膨大な調査画像から選んだ約500点の貴重な写真を、リアルで少しマニアックな深海生物図譜に仕立てた1冊。

◆新着の本◆

- 大正の後 植松三十里
- 土漠の花 月村 了衛
- 妻恋坂情死行 鳥羽 亮
- 復活祭 馳 星周
- 近所の犬 姫野カオルコ
- 見えざる貌 堂場 瞬一
- 昨日のまこと、今日のうそ 宇江佐真理
- 関所破り定次郎目籠のお練り (八州廻り桑山十兵衛 9) 佐藤 雅美
- 歌舞伎町ダムド 誉田 哲也
- 湖底の城 5巻 宮城谷昌光
- 脳梗塞の予防がよくわかる最新知識 内山真一郎
- くろいながい おくはらゆめ

休館日 11月3日(月・祝)、10日(月)
17日(月)、24日(月・振休)

開館時間・問い合わせ先

志賀町立図書館 ☎32-1740
志賀町立富来図書館 ☎42-2777
平日 9:30～18:00
土日祝 9:30～17:00

児童館通信

……お知らせ……

★工作 (メッセージボードづくり)

11月9日(日)、13時30分から、「メッセージボード」を作ります。ボードに、野山で拾った小枝やどんぐり、松ぼっくりなどをあしらひ、メッセージを添えて完成です。可愛い秋の木の实を使った工作。友だちと一緒に楽しみませんか。多数の子どもたちの参加をお待ちしています。



★手話で遊ぼう

11月15日(土)、13時30分から、耳の不自由な方や手話サークル(しゅわっち)の皆さんと手話で遊びます。簡単な自己紹介の方法を、ゲームを交えて教わります。手話に興味、関心を持ち、コミュニケーションの楽しさを学びませんか。受講を希望する人は児童館まで申し込んでください。



11月の行事予定

9日(日) 工作(メッセージボードづくり・小学生対象・定員12人)	13:30～
15日(土) 手話で遊ぼう (小学生対象)	13:30～
19日(水) 親子リトミック遊び (定員20組)	10:30～
30日(日) バトン・キッズ	13:30～

★申し込み、お問い合わせは志賀町児童館まで

休館日 11月3日(月・祝)、16日(日)
23日(日・祝)、24日(月・振休)
開館時間 9時～17時30分
問い合わせ先 志賀町児童館
☎ 32-1724

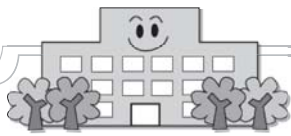

志賀町統合小学校建設検討委員会
事務局 ☎ 32-9360

統合小学校建設検討委員会だより

No. 12

2016年4月の開校に向け、 建設工事が本格的に始まりました！

9月26日、石田忠夫県議や町議会議員をはじめ、区長会、町内小学校長、工事関係者など約50人が列席し、統合小学校建設工事の安全祈願祭と起工式が行われました。起工式では、小泉町長が「子どもたちが安心して快適な学校生活を送ることができる環境整備を目指す」と式辞を述べました。その後、石田県議が祝辞を述べ、田中正文町議会教育民生常任委員長の発声で乾杯し、起工を祝し工事の安全を願いました。



◀ 役場1階の町民ホールで、新制服・新体操服と統合小学校の模型を展示しています。ぜひ、ご覧ください。



志賀地域統合小学校建設工事 起工式



統合小学校は、鉄筋コンクリート造り3階建て、延べ床面積は、8,977平方メートルです。

法律 相談

・弁護士（元高等検察庁検事）、愛知学院大学法科大学院教授
國田 武二郎（堀松出身）

東京地検、名古屋地検、横浜地検、岡山地検、福井地検等で捜査・公判検事として財政・経済事犯、公安・労働事犯、選挙事犯、暴力事犯、風紀・麻薬事犯、外国人犯罪、少年犯罪、交通事故など数多くの事件を担当。仙台高等検察庁検事として若手検事の指導育成にもあたる。平成15年6月、愛知県弁護士会に弁護士として登録。あすなろ法律事務所として法科大学院で教鞭を取っている。平成20年から愛知・三重両県の産業保健推進センター産業保健相談員、年金記録確認愛知地方第三者委員に就任。

ハーグ条約について

Q.. 私は、アメリカ人の夫と国際結婚し、長女（現在3歳）をもうけ、日本で生活していましたが、夫と喧嘩したことが原因で、夫は長女を連れてアメリカに帰国しました。現在、夫と長女の居場所もわかりません。長女をどうしても取り戻したいのですが、どうしたらいいでしょうか。

A.. 日本は平成25年にハーグ条約に加盟しました。正式名称は「国際的な子の奪取の民事に関する条約」といいます。親権・養育権（監護権）を持つ親のもとから、他方の親が、16歳未満の子を同意なく国境を越えて連れ去る、または奪取することになった場合、子にとつて、それまでの生活基盤が突然急変するほか、一方の親や親族・友人との交流が断絶され、また、異なる言語文化の環境にも適応しなければならなくなるなど、子に有害な影響を与える可能性があります。ハーグ条約は、そのような子への悪影響から子を守るために、原則として、元の居住国に子を迅速に返還するための国際協力の仕組みや国境を越えた親子の面会交流の実現のための協力について定めた条約です。

設置の事例で、未加盟の場合、日本人の妻は、自力で不和になった夫と子の居所を探し、アメリカの裁判所に子の返還を訴えなければなりません（大変な費用と労力を要します）。また、逆にアメリカに住んでいた日本人妻が子を連れて日本に帰国しようとした際に、条約に基づくと返還手続きが確保されないとして、外国の裁判所などにおいて、子と共に、日本に帰国することが許可されないという問題も発生していました。しかし、条約を批准すれば、ハーグ条約に基づき、我が国または連れ去られた先の国の中央当局に対して、連れ戻しや面会の支援を申請すれば、双方の国の政府内の機関（中央当局と呼んでいる…日本では外務省）が、相手国から子を連れ戻すための手続や親子の面会交流の機会の確保のために手続をすすめることが可能になります。先進国では日本は長い間、ハーグ条約に加盟しなかったことから、諸外国から批判を受けていました。というのは、日本では、母親が子を連れて実家に戻ることが多く、その多くは夫の暴力や子に対する虐待があったからです。したがって、安易に加盟するとDV（家庭内暴力）などの被害者を救えなくなるなどという事情があったからです。つまり、国際結婚したが、夫のDVなどで子を連れてようやく日本に逃げ帰ったが、そんな場合でも、子を夫の国に返さなければならぬ事態が生じるのです。そこで、今回のハーグ条約では、返還により子が心身に害悪を受け、または他の耐え難い状況に置かれることとなる重大な危険がある場合（虐待やDV等）などには、返還しなくてもよいと例外規定を規定したものに なっています。

情報パーク



納税は
お忘れなく!!

納税のお知らせ

納期限：12月1日(月)

- ・国民健康保険税 第5期
- ・後期高齢者医療保険料 第8期
- ・介護保険料(普通徴収) 第5期

デジアナ変換終了 まであと

アナログテレビでも視聴可能なデジアナ変換放送は、平成27年3月までです！それ以降は、デジタルテレビへの買い替えなど、アナログテレビのデジタル化対応をお願いします。

4

ヵ月!

善意の花

志賀町社会福祉協議会から 寄付のお知らせ

- ◆匿名の方から、福祉向上に、
200,000円

催し物

花のミュージアムフローリイ

☆有料教室

日時	有料教室
11月16日(日)	『クリスマスフォトフレーム』 プリザを使って クリスマスアレンジ
11月22日(土)	『クリスマスオーナメント』 クリスマスの 壁飾りを作ります
11月23日(日・祝)	『卓上カレンダー作り』 2015年カレンダーを 花でアレンジ

- ◆時間 14:00～
- ◆定員 各先着10人(電話予約可)
- ◆参加費 1,000円(税込)

※今年のフローリイは12月25日(木)まで延長営業いたします。

- ◆12月の休館日
12月1日(月)・8日(月)・15日(月)

園花のミュージアム フローリイ
☎32-8787

能登地区リウマチ講演会

- ◆日時 11月16日(日)
13:30～15:30
- ◆場所 七尾駅前パトリア5F
フォーラム七尾
☎0767-52-5222
- ◆講演 「進化するリウマチ医療」
- ◆講師 中崎 聡 先生
(城北病院リウマチ科診療部長)

※申込不要
園リウマチ友の会(平野)
☎090-4329-5808

てんと市

- ◆日時 11月25日(火)
8:30～11:00
- ◆場所 みちのえき「旬菜館」前
※皆さんのお越しをお待ちしています。
- 園農林水産課 ☎32-9221

肝臓に関する講演会

ウイルス性肝炎の人とその家族を対象に、講演会と個別相談会を開催します。(要予約)

- ◆日時 11月20日(木)14:00～
(受付:13:30～)
- ◆場所 能登中部保健福祉センター
2階ふれあいルーム

- ・講演会 14:00～15:00
「知っておきたい肝臓のはなし」
- ・講師 宮森 弘年 先生
(恵寿総合病院 副院長)
- ・個別相談 15:00～16:00

希望者には、医師による個別相談を受けます。検査データやお薬手帳などを持参してください。

園能登中部保健福祉センター
企画調整課 ☎0767-53-2482

「私は大丈夫！」それホント？

大学生による高齢者詐欺の寸劇出前講座です。被害に遭う前にしっかり知識を身につけましょう！

- ◆日時 11月20日(木) 13:30～
- ◆場所 とぎ地域福祉センター
- ◆出演 金沢大学人間社会学域
学校教育学類 家政教育専修

園商工観光課 ☎32-9341

12月 ほくでんミニ講座&クラフト体験

《お正月かざり》熊手にお花を添えて素敵にアレンジ!

開催日時	12/3 (水)	12/6 (土)	12/11 (木)	12/12 (金)
午前10:00～	○	○	○	○
午後 2:00～	○	○	○	-



★参加者募集★

北陸電力

- 受付期間 11月19日(水)～
- 受付時間 平日 9:00～17:00
- 参加費 無料
- 申込先
北陸電力(株)地域社会部ふれあい担当
TEL 0767-32-4210
※町内IP電話サービスはご利用できません。

場所：能登原子力センター 定員：各回先着30名さま

お知らせ

11月30日(いいみらい)は「年金の日」

- ・「ねんきんネット」などを利用して、年金記録や年金受給見込み額を確認しましょう！
- ・高齢期に備え、将来生活設計について考えてみましょう！

●ねんきんネットのご案内

年金加入記録の照会、年金見込額の試算、持ち主の分からない記録の検索、電子版「ねんきん定期便」や各種通知書の確認など、年金に関する便利なサービスをご利用いただけます。

- ・自身の年金記録を一覧形式でいつでも確認できます。
- ・「もれ」や「誤り」がないか確認できます。
- ・将来の年金見込み額をご自身で試算できます。
- ・持ち主の分からない年金記録を検索できます。
- ・電子版のねんきん定期便をパソコンで確認できます。
- ・年金の支払いに関する通知書をパソコンで確認できます。
- ・年金請求書などの届書をパソコンで作成・印刷できます。

年金記録の一覧表示

- ・年金記録を一覧形式で表示しています。
- ・特にご確認いただきたい年金記録については加入月数を赤字で表示しています。
- ・(赤字の加入月数をクリックすると、ご確認いただきたい内容がポップアップで表示されます。)
- ・詳細2年分記録を確認する場合は、【年金記録照会】ボタンを押してください。
- ・65歳まで加入した場合などの年金見込額を試算する場合は、【年金見込額試算】ボタンを押してください。

年金記録照会 年金見込額試算

基礎年金番号 0123-456789 [氏名] 年金 太郎様

年度(年齢)	加入期度	お勤め先の名称等	加入月数	1年間の保険料納付額	年金見込額(月額)
平成24年度(55歳)	国年	第1号被保険者	12月		
平成25年度(56歳)	国年	第1号被保険者	12月		
平成26年度(57歳)	厚年	〇〇株式会社	12月	241,192円	-
平成27年度(58歳)	厚年	〇〇株式会社	6月		
平成27年度(58歳)	厚年	〇〇株式会社	6月	241,192円	-

「平成25年度以前の保険料納付総額」(小計①)は、3,070,202円です。
 「平成26年度以降の保険料納付総額」(小計②)は、602,953円です。
 「これまでの保険料納付総額」(総合計)は、3,673,155円です。

▲ねんきんネットパソコン画面

「ねんきんネット」については、
 現在、300万件のユーザーIDを発行しています。
 新規利用登録は簡単。ぜひとも活用してください！
 詳しくは…

スマートフォンでも利用登録や年金記録の確認が出来るようになりました



▲ねんきんネットスマートフォン画面

「年金の日」は年金事務所を開設します

- ◆日 時 11月30日(日) 9:30～16:00
- ◆場 所 七尾年金事務所

☎七尾年金事務所 ☎0767-53-6511 ☎住民課 ☎32-9121

11月17日から23日は、全国一斉『女性の人権ホットライン』強化週間

夫・パートナーからの暴力やストーカーなどの事案は、依然として数多く発生しています。これらの様々な人権問題を解決する取り組みを強化するため、金沢地方方法務局および石川県人権擁護委員連合会では、「全国一斉『女性の人権ホットライン』強化週間」を実施します。(相談無料、秘密厳守)

☎住民課 ☎32-9121

女性の人権ホットライン ☎0570-070-810

- ◆期 間 11月17日(月)～23日(日・祝) 8:30～19:00
 ※ただし、11月22日(土)・23日(日・祝)は、10:00～17:00
- ◆相談者 法務局職員および人権擁護委員

※全国统一番号で、石川県内でおかけになった場合、平日は金沢地方方法務局に、土・日曜日は名古屋法務局につながります。

シルバー人材センターからのお知らせ

《仕事を依頼したい方へ》高齢者にふさわしい臨時的・短期的・軽易な仕事を、お引き受けし、会員に提供する仕組みです。「人を雇うまでもなく、専門業者に頼むほどでもない、かといって誰かに頼むあてがない」そんな時は気軽にお電話下さい。

次のような仕事をお引き受けします。庭木の手入れ・草刈り・草むしり・農作業・屋内外清掃・障子張替・簡単な補修など。

但し、高齢者の就業ですので、危険・有害・損害賠償額が多額となることが見込まれる仕事は、お受け出来ません。

《仕事をしてみたい方へ》町内に住む「働く機会を得たい」という健康で働く意欲のある60歳以上なら誰でも会員になれます。入会申込書はご本人様が本部事務所・業務取次所まで取りに来て下さい。

◆事務所業務時間 月曜日～金曜日 午前8時30分～午後5時15分

◆お申し込み・お問い合わせ 公益社団法人 志賀町シルバー人材センター

本部事務所(富来行政センター1階) Tel.42-2170 fax.42-2180 業務取次所(志賀町文化ホール1階) Tel.32-9911

七尾税務署からのお知らせ

■平成26年分年末調整説明会

企業の給与担当者に、年末調整の仕方、法定調書、給与支払報告書の作成について説明します。

◆日時 11月20日(木) 13:30～15:30

◆場所 志賀町文化ホール

※税務署から送付される年末調整関係書類を必ずお持ちください。

■税を考える週間 毎年11/11～11/17

「税の役割と税務署の仕事」をテーマに作品展示を行います。

・小中学生の「税についての作品」の展示

◆期間 11月11日(火)～11月20日(木)

◆会場 志賀町文化ホール、
ショッピングモールアスク

■記帳説明会

個人の白色申告者のうち事業所得、不動産所得または山林所得のある人は、平成26年1月から記帳と帳簿書類の保存が必要です。対象者に記帳方法を説明します。

◆日時・会場 11月18日(火)

①10:00～12:00 (富来活性化センター)

②13:30～15:30 (志賀町商工会3階)

☎七尾税務署 個人課税第一部門

☎0767-52-9336

全国瞬時警報システム(J-ALERT) 全国一斉自動放送等試験の実施

人工衛星を用いて緊急情報を瞬時に伝達する全国瞬時警報システム(J-ALERT: ジェイ-アラート)について、住民への情報伝達について万全を期すため、全国一斉自動放送等試験を行います。

◆日時 11月28日(金) 11:00 (予定)

《実施内容》

- ・防災行政無線およびIP音声告知端末から、音声放送およびチャイムが鳴ります。
- ・ケーブルテレビ(志賀ちゃん)で緊急放送画面が表示されます。
- ・志賀タウンめーるからの緊急メールが配信されます。

☎環境安全課 ☎32-9321

プリウス・バス買いませんか？

◆入札期間 11月10日(月)～13日(木) (8:30～17:15)

◆開札日 11月14日(金)

※変更となる場合があります。詳細は問い合わせてください。

車名: トヨタHK-NHW10 (プリウス)

距離・年式: 236,349km・H11年



予定価格
5万円

車名: 日野KK-HR1JEEE (レインボー)

距離・年式: 721,751km・H14年



予定価格
30万円

☎企画財政課 ☎32-9331

国民健康保険税の納付済証明書を送付します

平成26年中に国民健康保険税を納めた納税義務者に「確定申告用納付済証明書」を送付します。

■確定申告用納付済証明書

平成27年1月下旬(予定)に送付します。

国民健康保険税を納めた納税義務者が、確定申告・町県民税申告の際に利用するための証明書です。

■送付される前に、納付済額を確認したい、

年末調整に利用したいときは…

税務課または富来支所で申請すると「納付証明書」を発行します。

■窓口申請する場合に必要なもの

- ①世帯主または同一世帯の人が申請する場合…
保険証・納税通知書・公的機関発行の身分証明書(運転免許証・パスポートなど)のいずれかと印鑑
- ②別世帯(勤務先・会計事務所など)の人が申請する場合…
世帯主の委任状のほかに、依頼を受けた人の公的機関発行の身分証明書と印鑑

※窓口で「納付証明書」の発行を受けた場合、「確定申告用納付済証明書」は送付されません。

※年金天引きによる納付分は含まれていませんので、「公的年金源泉徴収票」などで確認してください。

☎税務課 ☎32-9142

地域情報通信基盤整備推進交付金事業の事後評価について

■地域情報通信基盤整備推進交付金とは

総務省が実施している事業です。地理的制約から、民間事業者による情報通信環境の整備が期待できず、情報格差が生ずる市町村またはその連携主体に対し、国が整備事業に必要な経費の一部を支援する交付金です。

地域の知恵と工夫を活かしつつ、効果的で効率的な情報通信基盤整備を行い、情報格差を是正し、利活用の促進を目指すことを目的としています。

■事後評価について

交付金交付要綱第8条に規定されている通り、整備した市町村は、整備事業の完了後に整備計画の目標達成状況などについて評価し、これを公表することとなっています。志賀町では、平成20年度に全町にケーブルテレビ施設の整備をし、平成25年度末で整備後5年を経過したため、事業計画の達成状況などについて公表します。

事業名	地域情報通信基盤整備推進交付金事業		事業主体	志賀町
	事業年度	平成19年度	事業完了日	平成20年12月25日
	総事業費	2,470,636千円	①補助対象事業費	191,721千円
事業の概要	<p>【目的】 本町には、地上波放送の難視聴地域や電波障害地域を多く抱えており、約3,100世帯（全世帯の約38%）が、共同アンテナにより地上アナログ放送を視聴している。石川県内では地上デジタル放送が平成18年度から開始され、本町ではCATVを整備することにより、一般の個別受信世帯も含めて町内全域で地上デジタル放送の視聴が可能となり、難視聴地域の解消を図ることができる。</p> <p>また、高速・大容量のプロードバンド・サービスが民間事業者による環境整備が見込めないのが現状となっており、CATV網を整備することにより、高速インターネット環境も整備され、町内全域で利用できることとなる。</p> <p>【概要】 センターを役場本庁舎内とし、自主放送設備や簡易スタジオ等を整備した。自主放送設備やIP音声告知放送設備を活用して、町からのお知らせ、議会議中継、原子力防災広報、地域のイベントおよびコミュニティ活動情報など、地域に密着した情報を提供するとともに、IP電話サービスも提供している。</p>			

	(BB) インターネット				(CATV) ケーブルテレビ			
	平成20年12月25日				平成20年12月25日			
サービス開始日	平成20年12月25日				平成20年12月25日			
サービス形態	公設公営				公設公営			
契約先								
	整備計画時の目標		実績		整備計画時の目標		実績	
	初年度	最終	H21年度末	H25年度末	初年度	最終	H21年度末	H25年度末
整備地域の世帯数	7,983	7,983	8,084	8,101	7,983	7,983	8,084	8,101
加入世帯数	2,682	7,185	1,628	2,322	2,384	5,886	7,442	7,935
加入率(%)	33.60	90.00	20.14	28.64	29.86	73.73	92.06	97.87

【評価および課題】 整備計画時に定めた目標に対し、ケーブルテレビ加入率は大きく上回っているものの、インターネット加入率は下回っている。今後は、インターネット加入者を増加させるため、複数の料金形態などを設けるなどの取組を行いたい。

☎情報推進課 ☎32-9261

子どもインフルエンザ予防接種費用の一部を助成します

- ◆対象者 1歳～中学3年生まで
- ◆助成額 1人1回 1,500円（13歳未満は2回）
（13歳以上は1回）
- ◆利用方法
 - ①助成を希望される保護者は、母子手帳と印鑑を持参し、保健福祉センターに申請します。
 - ②接種券が交付されます。
 - ③医療機関に接種券を提示して接種を受けます。（事前に協力医療機関に予約をしてから受診）
 - ④かかった費用から1,500円を引いた残りの金額を医療機関に支払います。

◆実施期間 11月1日(土)～平成27年1月31日(土)

※この予防接種は、保護者の判断で接種を決める任意予防接種です。医療機関によって、接種費用が違います。事前に確認してください。
※右記以外の医療機関で接種を希望する人は、事前に保健福祉センターへ問い合わせてください。

☎保健福祉センター ☎32-0339

＜町内予防接種協力医療機関＞

医療機関名	所在地	電話番号	対象		
			乳幼児	小学生	中学生
池野整形外科・耳鼻咽喉科医院	高浜町ソ9-1	32-0040	○	○	○
岡田医院	富来領家町ホ3-2	42-1921	○	○	○
加藤病院	高浜町ヘ1-1	32-1251	×	○	○
河崎医院	高浜町ト1	32-0019	○	○	○
志賀クリニック	高浜町ヤ79-1	32-5307	○	○	○
四蔵医院	仏木ク15-5	37-1030	○	○	○
富来病院	富来地頭町7-110-1	42-1122	○	○	○
ひよりクリニック	富来地頭町8-168-2	42-2300	○	○	○

募 集

自衛官候補生（男子）・ 陸上自衛隊高等工科学校生徒の募集

▶自衛官候補生(男子)の募集を行っています。

募集項目	自衛官候補生（男子）
受付期間	～11月18日(火)
応募資格	18歳以上27歳未満の男子 (平成27年4月1日現在)
試験期日	11月23日(日)
試験会場	・自衛隊石川地方協力本部 (金沢市新神田4-3-10 新神田合同庁舎) ・陸上自衛隊金沢駐屯地

▶平成26年度の陸上自衛隊高等工科学校生徒（中学生を対象）の募集を行います。

	一般	推薦
受付期間	11月1日(土) ～平成27年1月9日(金)	11月1日(土) ～12月5日(金)
採用予定数	約260人	約60人
応募資格	15歳以上17歳未満の男子で中学校卒業者 (見込みを含む。) ※平成27年4月1日現在	
試験期日	平成27年1月24日(土)	平成27年1月10日(土) ～12日(月)のうち、 指定する1日
試験会場	自衛隊石川地方協力本部 (金沢市新神田4-3-10 新神田合同庁舎)	陸上自衛隊高等工科学校 (神奈川県横須賀市御幸浜2-1)

☎自衛隊石川地方協力本部 七尾出張所
☎0767-53-1691

平成26年度 食品事業者表示適正化技術講座

食品の製造、流通（小売、卸、輸入）業者の皆さまを対象に食品表示の基本的な内容を学ぶための講座を開催します。新規の食品事業者に参加する人、新たに食品表示の担当者になった人におすすめの講座です。ぜひこの機会に参加してください。（参加無料）

- ◆日時 12月10日(水) 13:00～16:45
- ◆場所 七尾地方合同庁舎2階
- ◆申込締切 12月3日(水) (定員30人・先着順)

詳しくは…

☎北陸農政局消費・安全部表示・規格課
☎076-263-2161 FAX076-261-9523

電話による介護よろず相談

経験豊富な介護福祉士が介護に関する相談に応じます。

☎0120-008-294 (通話料無料)

◆日時 11月8日(土) 10:00～15:00

☎石川県介護福祉会 ☎076-255-2572

犯罪被害給付制度について

殺人など、故意の犯罪行為を受けた被害者などに対し、国が支給する給付制度です。

◎遺族給付金 ◎重傷病給付金 ◎障害給付金

ただし、労災保険などの公的補償を受けた場合や損害賠償を受けた場合は、給付金額が調整されます。また、遺族間犯罪や犯罪被害者にも原因がある場合に給付金の全部または一部が支給されないことがあります。

☎羽咋警察署 ☎0767-22-0110

☎石川県警察本部県民支援相談課 被害者支援室
☎076-225-0110

11月は「労働保険適用促進強化期間」

労働保険（労災保険・雇用保険）は、従業員が業務上災害を被ったり、失業した際に保険給付を受けられる他、失業の予防・雇用の安定を図る事業主に対し、必要な援助を行う制度です。従業員を一人でも雇用している事業主で、手続きが済んでいない人は、早急に加入手続きをお願いします。最寄り商工会や社会保険労務士に手続きを依頼することもできます。

☎七尾公共職業安定所羽咋出張所 ☎0767-22-1241

必ずチェック最低賃金！使用者も労働者も

石川県最低賃金 時間額 **718円** (改正発効日：H26.10.5)

使用者は、これより低い賃金で労働者を使用することはできません。詳しくは…

☎石川県労働局 ☎076-265-4425

協会けんぽからのお知らせ

サラリーマンの奥様。特定検診を受けましょう！

- ◎受診券を持っている人は、平成27年3月31日までに必ず特定検診を受診してください。
- ◎受診券がない人は、協会けんぽに連絡してください。
- ◎集団健診の日程が終了した地区でも、近くの病院などで受診することができます。（※負担金有）

☎全国健康保険協会石川支部(下家) ☎076-264-7204

お年寄りや身体の不自由な人を守るために、隣近所の協力体制をつくる。



住宅防火 いのちを守る 7つのポイント

火災を小さいうちに消すために住宅用消火器を設置する。



ガスコンロなどのそばを離れるときは必ず火を消す。



寝具、衣類およびカーテンからの火災を防ぐために防災品を使用する。



ストーブは燃えやすいものから離れた位置で使用する。



逃げ遅れを防ぐために住宅用火災警報器を設置する。



寝たばこは絶対にやめる。



4つの対策

3つの習慣

石川県救命救急研究会 第26回学術集会 9/28⑩



救急医療向上を目指し、県内医療・消防関係者96人が富来活性化センターに集まり、救急現場の活動事例発表や救急医療の意見交換をしました。町立富来病院菊池豊病院長が代表世話人となり、志賀消防署富来分署と協力して開催。金沢医科大学病院古家大祐教授による講演「糖尿病と救急医療」も聴き、大変有意義な集会でした。



また、住宅用火災警報器の設置率向上・維持管理調査のため、消防職員が戸別訪問します。町民一人一人が、次の7つのポイントを理解し、安心して住みやすい町づくりに努めていきましょう。

11月9日は「119番の日」。

運動期間中は、住宅防火診断、火災防ぎよ訓練、消防団防火パレードなどを実施します。

秋季火災予防運動 11月9日(日)～15日(土)

『もういいかい 火を消すまでは まあただよ』

平成26年度全国統一防火標語

火災・救急・救助は119番 志賀消防署 ☎32-1776 志賀消防署富来分署 ☎42-1211

ノラ猫を増やさない飼い猫の飼育方法

◇飼い猫は室内飼育を！

遊ぶ環境を整えるなど工夫をすれば、室内飼育でも猫のストレスを軽減します。交通事故・伝染病感染の危険性も低下し、長生きするとも言われています。他人の敷地に侵入して、糞尿などで迷惑をかけることも防げます。

◇去勢・不妊手術を受ける！

ノラ猫が出産しないためにも、オスの飼い猫は去勢手術を。あちこちに尿をかけるスプレー行動の予防にもなります。子猫の出産を望まない場合、メスの飼い猫は不妊手術を。病気の予防やストレスの軽減になります。

ノラ猫には餌をあたえない！

世話が出来ないなら、最初からノラ猫に餌を与えたり、かまったりしてはいけません。そうされた猫はあなたを頼ってきます。かわいそうに思い、餌を与えるその優しい気持ちが逆に、ノラ猫の増加を招いていきます。

※猫は1年間に発情・妊娠・出産を2、3回繰り返す、数十匹出産します。



ペットを捨てることは犯罪です。飼っているペットはその命が終わるまできちんと世話をしましょう。

猫による苦情が増えています。特に、ノラ猫に困っている地区が増加。ノラ猫を増やさないために次のことを守りましょう。

飼い主のいない猫
(ノラ猫)を増やさないために



犬や猫などの愛護動物を遺棄した者は100万円以下の罰金



室内飼育のポイント

1 三次元生活空間(高い所へ行き来できる空間)をつくる。

2 ストレスがたまらないよう十分遊んであげる。

3 隠れる場所(安心できる場所)をつくる。

相談・お知らせ

相談内容	日時		場所	問い合わせ先	備考
無料年金相談	11月19日(水)	10:00～12:00 13:00～16:00	役場本庁舎 相談室	住民課 ☎ 32-9121	年金保険料の免除・年金の支給手続きなど、年金に関すること
ひとり親家庭相談 相談員：自立支援員	11月27日(木)	10:00～15:00		住民課 ☎ 32-9122	就職・貸付金のことなど、なんでも
総合相談（無料） 相談員：行政相談委員、人権擁護委員、民生委員・児童委員、司法書士	< 志賀地域 > 11月 7日(金) 12月 4日(木) (司法書士:午後のみ)	10:00～15:00	志賀町文化ホール 2階	志賀町社会福祉協議会志賀支所 ☎ 32-1363	日常生活の困りごとや、相談先が分からない場合など気軽に相談してください
	< 富来地域 > 11月10日(月) 12月 4日(木) (司法書士:午前のみ)		富来活性化センター 2階	志賀町社会福祉協議会 ☎ 42-2545	
障害者福祉相談	11月12日(水)	13:30～15:30	役場本庁舎 11 会議室	健康福祉課	障害者福祉相談支援事業所の相談員が応じます
要約筆記・手話通訳の案内	毎週月～金曜日 ※支所対応日除く	8:30～17:15	健康福祉課	☎ 32-9131 FAX 32-0288	要約筆記（文字で書いて伝える通訳）や手話で行政手続きをお手伝いします
	11月 5日(水) 19日(水)	14:00～16:00	富来支所総合窓口		
七尾法律相談センター (予約制・先着5人)	11月 6日(木) 13日(木) 20日(木) 27日(木)	13:30～16:00	パトリア5階 フォーラム七尾	金沢弁護士会 ☎ 076-221-0242	料金 5,400 円 (30 分) ※クレサラ相談、負担困難で法律援助資力基準に該当する人は初回無料

information park

■ クリニクルはくい体験教室 時間 9:00～ 場所: クリニクルはくい 申問 ☎ 27-1153 FAX 27-1154

教室	日時	申込受付時間	講師	内容
古着リフォーム教室 (予約制・定員20人)	11月 8日(土)	10月 29日(水)～ 11月 7日(金)	原田 洋子さん	ごみを出さない工夫と有効利用を図ります。 参加費：700 円、持ち物：布 1 枚、裁縫道具
エコクッキング教室 (予約制・定員20人)	12月 6日(土)	11月 26日(水)～ 12月 5日(金)	室谷 加代子さん	ごみを出さない工夫やごみの分別の仕方を学ぶ。 参加費：1,000 円、持ち物：エプロン、三角巾、箸

■ 窓口延長業務 住民課 ☎ 32-9121

日時	内容
11月 1日(土) 8日(土) 15日(土) 22日(土) 29日(土)	9:00～12:30 住民票・戸籍謄抄本・印鑑証明などの発行業務

■ 町長談話室

今月は他の公務により開催できません。ご了承ください。

☎総務課 ☎ 32-9311



～憩いと安らぎの空間～
志賀千古温泉
年中無休

★プール会員様募集中です♪

- ・温泉 午前6時～午後11時
- ・プール 午前9時～午後10時
- ・レストラン 午前11時～午後10時

のんびりしに来てくださいね～(´▽`)/ ☎0767-32-8555

入院に強い保障 入院保障2型

月掛金 **2,000円** で 入院日額 **10,000円**
(18歳～60歳の保障額)

お問い合わせと資料のご請求は
☎ **0120-63-5011**

共済取扱団体/石川県認可
石川県民共済生活協同組合

●ホームページからはこちら
石川県民共済 検索

●携帯電話からはこちら
〒920-0901 金沢市彦三町2-1-10 真和ビル3F



有料広告欄

健康カレンダー 掲示板

予防接種

内容	実施日	対象	場所
BCG予防接種	11月 6日(木)	平成26年5月生まれ	◎
予防接種相談会		どなたでも	

【受付時間】 BCG 14:00～14:15 予防接種相談会 15:00～15:30
 ※予防接種相談会には予約が必要です。事前に申し込みください。

乳幼児健康診査

【受付時間】 13:15～13:45

内容	実施日	対象	場所
4カ月児健診	11月 6日(木)	平成26年7月生まれ	◎
3歳児健診	11月20日(木)	平成23年5月生まれ	

すくすく子育て

内容	実施日	対象	時間	場所	
すくすく子育て相談	11月 6日(木)	乳幼児の子ども さんとお母さん どなたでも	15:00～ 15:30	◎	
	11月20日(木)				
げんキッズ広場	毎週火・金曜日 (祝日は除く)		10:00～ 11:30		◎
ゆう遊クラブ	11月11日(火) 11月18日(火)				
モグモグ教室	11月11日(火)		◎		
ぶちゆう遊クラブ	11月14日(金)		◎		

※すくすく子育て相談を希望する人は、事前に相談内容を連絡してください。
 ※ゆう遊クラブ：11日は「子どもの病気と看病の仕方」、18日は「工作」です。
 ※ぶちゆう遊クラブは「ベビーマッサージ」です。
 ※モグモグ教室、ぶちゆう遊クラブの参加を希望する人は事前に申し込んでください。

特定健診・がん検診

内容	実施日	時間	場所
日曜健診	11月16日(日)	8:30～	◎
	11月30日(日)	10:30	

※今年度最後の健診です。忘れずに受けてください。

保健福祉センター ☎ 32-0339

介護予防

【対象者】 65歳以上の入

内容	実施日	時間	場所
鶴亀 おたっしや教室	11月27日(木)	10:15～ 11:15	やすらぎ荘
健幸教室	11月14日(金)	13:30～ 15:00	志賀町デイサービス センター
	11月28日(金)		
	11月 4日(火)	10:00～ 11:30	シルバーハウス
	11月11日(火)		
男性の料理教室	11月 5日(水)	10:00～ 12:30	稗造公民館
	11月12日(水)		熊野公民館
	11月14日(金)		福浦みなと会館
	11月28日(金)		◎

※鶴亀おたっしや教室は、ストレッチ体操や健康相談をします。
 ※男性の料理教室の参加を希望する人は事前に申し込んでください。

機能訓練

【対象者】 脳卒中後遺症などで日常生活が
おむね自立している人

内容	実施日	時間	場所
リハビリ教室	毎週月曜日 (祝日は除く)	10:00～13:00	◎
	毎週金曜日 (祝日は除く)		◎

※参加希望の人は、事前に保健福祉センターまで相談してください。

健康相談

内容	実施日	対象者	時間	場所
いきいき健康相談	毎週金曜日	どなたでも	10:00～11:00	◎
こころの健康相談	11月21日(金)		13:00～14:00	

※いきいき健康相談を希望する人は、健康診断や血液検査の結果などを持参してください。※こころの健康相談は、1週間前までに予約が必要です。

《実施会場》

◎：志賀町保健福祉センター ◎：富来保健福祉センター
 ○：とぎ地域福祉センター ◎：富来活性化センター

有料
広告
欄

忘新年会プラン

ホテルならではのバラエティに富んだお料理
 会席料理から鍋料理までボリュームも大好評！！

特典1、カラオケ貸出無料！ 各プラン+2,500円で飲み放題プラン
 特典2、宴会室料2時間無料！ ビール・日本酒・焼酎・ウイスキー
 ジュース・ノンアルコールビール・ルウオン茶 120分



能登ロイヤルホテル
 ご送迎の相談承ります。

お問い合わせ

TEL.0767-32-3111



お手軽会席プラン
 お一人様4,700円

安田 咲葉	谷内 清亮	福田 大歩	向出 瑛祐	川瀧 新	笹川 陽生	今村 彩乃	西田 旭	東 凛人	障子口祈里	氏名
智希	綾貴	洵彩	郁保	由剛	佑晶	朗和	加隆	奈雅	孝茜	保護者名
弘	子之	斗	恵仁	佳志	佳生	子彦	奈奈子	美裕	一	
町居	徳田	代田	高浜町	酒見	安部屋	直海	川尻	栢木	牛ヶ首	本籍または住所

 **赤ちゃん**

10名

戸籍の窓

町の人口 (9月受付分)

総人口	22,123人
男	10,450人
女	11,673人
世帯数	8,102世帯

(平成26年9月末現在)

【お断り】
このコーナーは、当町で届け出をした方で、希望者のみ掲載しています。他市町村での届け出を予定し、掲載を希望する場合は届出書の余白に「広報掲載希望」とお書きください。

田中テイ子	大島 辰雄	橋本美智子	加藤 松雄	本多みつひ	河崎 敬	油谷フサ子	甲野 操	氏名
85歳	86歳	72歳	93歳	94歳	85歳	93歳	86歳	年齢
高浜町	貝田	末吉	高浜町	赤崎	高浜町	福浦港	末吉	本籍または住所

 **おくやみ**

砂山 真弓	仕館 和也	大和 陽香	西村 文生	森田 恵美	山口 一城	田辺 幸恵	岡野 洋平	氏名
七尾市	羽咋市	代田	兵庫県	兵庫県	岩田	羽咋市	赤住	本籍
仏木		兵庫県		岩田		赤住		新本籍

4組

 **ご結婚**

4組

編集後記

生き物観察会を取材した際、だだの虫だと思ったら、実はトンボの幼虫で、オニヤンマやギンヤンマになること、カワニナという貝は、ゲンジボタルなどの幼虫の餌になることを学びました。生息する生き物を通して、能登の自然豊かさを改めて実感しました。(坂井)

橋谷はつひ	上田 五月	萬上サツキ	山崎 學	中根くもい	小坂 きよ	菖蒲 貞子	水谷あさ子	谷内 希敏	北橋 伴一	藤田 敬夫	村山 伍二	田上 スエ	銭谷 外子	松村 松一	須摩 寅生	柴中 美枝	旭 はるみ	高橋 幸雄	川田 孝英	竹田 淳一	野田美智子	氏名
102歳	85歳	81歳	77歳	98歳	95歳	81歳	91歳	65歳	84歳	92歳	84歳	99歳	85歳	66歳	88歳	90歳	102歳	80歳	78歳	89歳	84歳	年齢
小浦	上棚	酒見	今田	笹波	福浦港	和田	鹿頭	高浜町	谷屋	上棚	仏木	赤崎	西海風戸	赤崎	富来地頭町	仏木	給分	富来領家町	甘田	末吉	米町	本籍または住所

休日当番医	住所	電話番号	休日当番薬局	住所
2 (日)	金田内科医院	羽咋市千里浜町 22-2864	高田薬局	羽咋市川原町
	岩脇医院(耳鼻咽喉科)	羽咋市的場町 22-0131		
3 (月・祝)	向クリニック(外・内)	志賀町富来領家町 42-1151	カワサキ薬局	羽咋市旭町
	松江産婦人科内科医院	羽咋市島出町 22-2479		
9 (日)	河崎医院(外・胃腸・内)	志賀町高浜町 32-0019	シメノドラッグ 高浜薬局	志賀町高浜町
	いがわ内科クリニック	羽咋市鶴多町 22-7800		
16 (日)	志賀クリニック(内)	志賀町高浜町 32-5307	笠原健招堂薬局	志賀町富来領家町
	森田クリニック(形成・皮膚)	羽咋市鶴多町 23-4775		
23 (日・祝)	松柳医院(内)	羽咋市島出町 22-0011	富来あおぞら薬局	志賀町富来地頭町
	羽咋池野整形外科医院	羽咋市南中央町 22-0254		
24 (月・振休)	平場内科クリニック	羽咋市中央町 22-0238	プリスケア薬局	志賀町高浜町
	松沼医院(内・小児)	宝達志水町敷波 29-3188		
30 (日)	羽咋診療所(内)	羽咋市柳橋町 22-5652	さくら薬局 羽咋的場店	羽咋市的場町
	保志場内科クリニック	羽咋市的場町 22-0807		

診療時間：午前9時～正午 受診の際、事前に電話連絡してください。 日中は平日同様に開局営業します。

11月の 休日医療情報



生まれ育った地元でたくさんの祝福を

Happy Wedding

少人数から大人数まで、マイスタイル披露宴を実現します。

心のこもったお料理とおもてなしでお手伝

ご法宴

知識豊富な専属スタッフにお任せください。

町内送迎 無料で承ります



いこいの村能登半島 TEL 32-3131

有料広告欄



志賀町からの情報として、2市2町の広報紙に、「これでもか！太鼓(11月16日開催)」を紹介しました。

七尾市 11月16日(日) 開演 15:00 ~

●オーケストラ・アンサンブル金沢

～第13回七尾定期公演

- ▶場所 七尾サンライフプラザ (本府中町)
- ▶入場料 一般/3,000円、高校生以下/2,000円 車椅子席/2,000円 車椅子介護者席/2,000円 (当日券は500円高) ※全席自由



オーケストラアンサンブル金沢

☎七尾市文化課 ☎0767-53-8437

羽咋市 11月24日(日) (振休)まで

●企画展「祝いと祈りー婚礼と育児を中心にー」

明治から昭和にかけての婚礼や出産・育児に関する衣装や道具などを紹介します。

- ▶時間 9:30 ~ 17:00 (入館は16:30まで)
- ▶場所 羽咋市歴史民俗資料館 (鶴多町)



☎羽咋市歴史民俗資料館 ☎0767-22-5998

宝達志水町 11月20日(木)・28日(金)

LINE 編 Facebook 編

●LINE・Facebook セミナー

初心者向けのセミナーです。

- ▶時間 19:00 ~ 21:00
- ▶場所 さくらドーム21 (子浦)
- ▶申込期限 11月13日(木)

☎宝達志水町生涯学習課 ☎0767-29-8320



中能登町 11月16日(日)

●中能登トレジャートレイルラン

県内初のトレイルランが石動山をメインステージに行われます。

- ▶時間 8:00 ~
- スタート：レクトピアパーク
- ゴール：道の駅織姫の里 なかのと (井田)

<http://nakanoto-trail.info/>

☎中能登町企画課 ☎0767-74-2806



こんにちは
地域包括支援
センターです。

☎地域包括支援センター
☎32-9132

9月28日(日)、志賀町文化ホールで「ロコモティブシンドローム予防」をテーマに、健康フェアを開催しました。午前中は、金沢大学附属病院整形外科の八幡徹太郎先生による健康講演会が行われました。午後からは、赤ちゃんはいはいレース・体力調査・ロコモチエックなど様々な催しで、子どもから高齢者まで幅広い年代の方が参加しました。



「ロコモティブシンドローム予防」をテーマに、健康フェアを開催しました。午前中は、金沢大学附属病院整形外科の八幡徹太郎先生による健康講演会が行われました。午後からは、赤ちゃんはいはいレース・体力調査・ロコモチエックなど様々な催しで、子どもから高齢者まで幅広い年代の方が参加しました。

ナーを設置。つま先の上げ下げ・膝伸ばしなど、7つの動きを、富来病院リハビリスタッフが指導しました。

★ロコモティブシンドロームって？★

骨・関節・筋肉などの運動器の障害のために移動能力の低下をきたして、生活の自立度が低下する状態をいいます。このような状態のまま何も対処しないでいると、将来、介護が必要になったりする恐れがあります。健康な状態を保つためには、毎日体を動かして、骨や筋肉に適切な負荷をかけることが必要です。

1tの増量

ゴミメーター

(家庭から収集した燃えるごみの量)

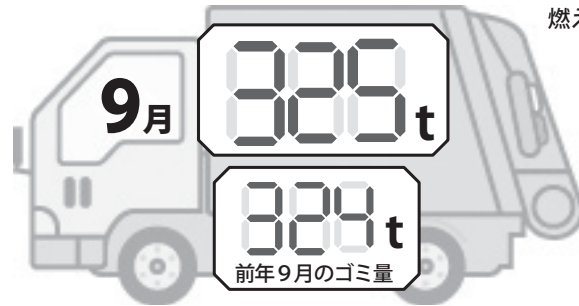

1t増量
(9月前年度比)

前年より増量してしまいました(涙)
今月もひとしほりを忘れずに、
ごみを減らしていきましょう!!

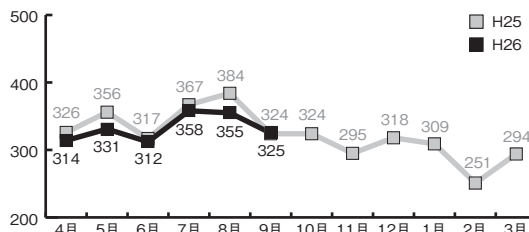

☎環境安全課 ☎32-9321

曜日	火・水・木・金	土・日・月
時間	番組内容	番組内容
7:00	おくやみ情報	
7:03	今月のお料理レシピ & 志っ賀りヘルス	
7:30	しかチャンニュース	
7:55	北陸電力文字情報	
8:00	志っ賀りヘルス	
8:10	志っ賀り体操 足若体操 ver.	
8:45	北陸電力志賀原だより & 北陸電力文字情報番組	
9:00	[1~15日] 志賀町学童新人相撲大会 その2 [16~30日] 県下太鼓打競技大会 前編	志賀昔ばなし「中甘田地区」後編
9:55	北陸電力文字情報	
10:00	[1~15日] 志賀町学童新人相撲大会 その1 [16~30日] 県下太鼓打競技大会 後編	[1~15日] 志賀町学童新人相撲大会 その3 [16~30日] 志賀町駅伝競走大会
10:55	北陸電力文字情報	
11:00	図書館だより	
11:20	青春全開志賀高!	ニュース番外
11:45	北陸電力志賀原だより & 北陸電力文字情報番組	
12:00	[1~15日] しかチャン歌謡ショー [16~30日] 第9回志賀町駅伝競走大会	[1~15日] 県下太鼓打競技大会 前編 [16~30日] しかっこあつまれ! 土田保育園
12:55	北陸電力文字情報	
13:00	おくやみ情報	
13:03	今月のお料理レシピ & 志っ賀りヘルス	
13:28	志っ賀り体操 足若体操 ver.	
13:55	北陸電力文字情報	
14:00	しかチャンニュース	
14:55	北陸電力文字情報	
15:00	(再) ぶらり志賀町の旅 [1~15日] 稗造第一地区 [16~30日] 西海地区	[1~15日] 県下太鼓打競技大会 後編 [16~30日] 志賀昔ばなし「中甘田地区」後編
15:55	北陸電力文字情報	
16:00	図書館だより	[1~15日] 志賀町駅伝競走大会
16:20	ニュース番外	[16~30日] しかチャン歌謡ショー
16:45	北陸電力志賀原だより & 北陸電力文字情報番組	
17:00	今月のお料理レシピ & 志っ賀りヘルス	
17:25	北陸電力文字情報	
17:30	北國新聞ニュース	
19:00	しかチャン歌謡ショー	しかチャンニュース
19:30	2015春開業に向けて「カウントダウン 北陸新幹線」	
19:55	北陸電力文字情報	
20:00	[1~15日] 第10回志賀町健康フェア	しかチャン歌謡ショー
20:27	[16~30日] 志賀町駅伝競走大会	2015春開業に向けて「カウントダウン 北陸新幹線」
20:45	北陸電力志賀原だより & 北陸電力文字情報番組	
21:00	志賀昔ばなし「中甘田地区」後編	[1~15日] 特集「インターシップ」 [16~30日] しかっこあつまれ! 土田保育園
21:55	北陸電力文字情報	
22:00	しかチャンニュース& 特集「インターシップ」	図書館だより
22:20		青春全開志賀高!
22:40		志っ賀りヘルス
22:55	北陸電力文字情報	
23:00	おくやみ情報	
23:03	終了	

11月の

しかチャンネル 番組ガイド

アナログ：5ch デジタル：9ch
STB：038ch



今月の番組

第9回志賀町駅伝競走大会

10月13日(月、体育の日)里海コース(富来地域周回コース)で開催されました。11チーム154人が出場し、全14区間24.6kmをランナーはタスキリレーしました。

第82回県下太鼓打競技大会

9月15日(月、祝)に高浜町・小浜神社境内を会場に行われた太鼓打大会は、県内で一番古い大会と言われてます。43組の出場者が、最高位である「大関」の称号を目指し、ばちさばきを競いました。

(前編) 1回戦～3回戦
(後編) 準決勝、決勝

しかっこあつまれ! 16日～

運動会に向けて練習する園児らの様子をお伝えします。今回は土田保育園です。

(再放送) ぶらり志賀町の旅

1日～15日 稗造第一地区
16日～30日 西海地区

※都合により、放送内容を一部変更することがあります。番組表は、地上デジタル放送のEPGでもご覧いただけます。

ケーブルテレビに関するお問い合わせは
志賀町ケーブルテレビ(情報推進課)

TEL 32-9999

E-mail jyouhou@town.shika.lg.jp

志賀町で
インターネット
するなら

ケーブルテレビのインターネット

プロバイダ料、回線使用料、全てコミコミ。お支払いはこの金額だけ。

町の告知端末に接続
するのでこの価格が
実現しました。

100
メガ

月額利用料金

ひかり100 4,500円/月

(税込み 4,860円/月)

ケーブルテレビの
多チャンネルと
同時加入で

3,500円/月

(税込み 3,780円/月)

※当社のインターネットサービスはベストエフォート型で、通信速度を保障するものではありません。回線の状況により最大速度でのご提供ができない場合があります。

今すぐ、加入の
お申し込みは

年中無休
土日祝も受付
9:00～18:30

0120-751-114

KCT

金沢ケーブルテレビネット

金沢市南町2番1号 北國新聞会館18階 TEL076-224-1114 FAX076-224-8300

有
料
廣
告
欄

11月

児童虐待防止推進月間

●児童虐待とは？

子どもへの虐待とは、保護者（親または親に代わる養育者）によって子どもに加えられた行為です。ほとんどの場合、重複して起こっています。虐待は子どもの心身に深刻な影響を与えるため、早期発見、早期対応が大切です。

●児童虐待相談対応件数

厚生労働省は、平成25年度に全国の児童相談所に対応した児童虐待相談対応件数が、過去最多の73,765件となり、前年度に比べ約7千件増加したと発表しました。

ためらわず
知らせてつなぐ
命の輪



オレンジリボン

子ども虐待防止のシンボルマーク。オレンジ色は子どもたちの明るい未来を表しています。社会全体で子育て家庭を見守り、虐待のない社会を目指しましょう。



●「虐待かも」と思ったら

住民課か、七尾児童相談所に相談・通告してください。あなたの電話で救われる子どもがいまいます。また、子育てに一人で悩んでいる人も、気軽に相談してください。誰かに話すと、気持ちが軽くなり、解決のヒントを得られることも。連絡者や相談者の秘密は守られます。安心して相談してください。

石川県は、前年度より13件少ない346件と横ばいですが、北陸3県の中では最も多くなっています。

子どもを虐待から守るための5か条

- 1 「おかしい」と感じたら迷わず連絡（通告）
- 2 「しつけのつもり…」は言い訳（子どもの立場で判断）
- 3 ひとりで抱え込まない（あなたにできることから即実行）
- 4 親の立場より子どもの立場（子どもの命が最優先）
- 5 虐待はあなたの周りでも起こりうる（特別なことではない）

相談・通告先	電話番号
住民課	32-9122
児童相談 休日夜間携帯電話	090-8267-4693
七尾児童相談所	0767-53-0811
児童相談所全国共通ダイヤル	0570-064-000
地域子育て支援センター（志賀町乳幼児保育園内）	32-2640
保健福祉センター	32-0339
能登中部保健福祉センター（七尾市本府中町ソ27-9）	0767-53-2482

地域安全ニュース



児童虐待は社会全体で解決すべき問題です。「みんな子育てをする」という意識を地域ぐるみで持ち、できるだけ早く児童虐待に気が付くことが重要です。

町や相談所の他、警察署や交番・駐在所でも相談を受け付けています。ためらわずに連絡してください。

羽咋警察署・羽咋郡市防犯協会連合会（☎ 22-4970）

身体的虐待（からだへの虐待）

殴る、蹴る、投げ落とす、激しく揺さぶる、熱湯をかける、戸外に締め出す、溺れさせるなど。

心理的虐待（こころへの虐待）

怒鳴り声やおどし文句で怖がらせる、無視、兄弟間の差別的扱い、家族間の暴力行為を見せるなど。

性的虐待（性に関する虐待）

性的行為の強要、性器や性交を見せる、ポルノグラフィの被写体にする、性に関する映像を観ることを強要するなど。見つかりにくく注意が必要。

ネグレクト（保護の怠慢・拒否）

家に閉じ込める、食事を与えない、病院に連れて行かない、不潔なまま放置、車内に放置、学校に行かせない、同居人による虐待の放置など。

ほくたち わたしたち むし歯がないんだよ



虫歯のない子 集まれ〜♪



笹波
いのり
花島 祈ちゃん



酒見
ほのか
谷口 穂香ちゃん



東小室
かほ
小谷 華穂ちゃん



富来領家町
なぎさ
犬原 渚くん



富来領家町
けん
寺井 健人くん

ツエーゲン金沢が試合に無料招待 あかりちゃんもサッカー観戦で応援

志賀町民が、プロサッカーチーム・ツエーゲン金沢の試合を無料で観戦できるホームゲームが、10月4日(土)、西部緑地公園でありました。4,600人超のサポーターが集まる中、西能登あかりちゃんも会場に駆けつけ、観戦者と記念撮影したり、先着200人にあかりちゃんのクリアファイルを配布し、志賀町をアピールしました。同日、中能登町民も試合に無料招待され、中能登町のゆるキャラ「おりひめ」が登場。あかりちゃんと共に会場を盛り上げました。

ツエーゲン金沢は、Y.S.C.C.横浜を2-1で破り、J3新記録となる7連勝を飾りました。



PRするあかりちゃんとゲンゾー(ツエーゲン金沢) & おりひめちゃん



団体2連覇を報告する富来チーム

高齢者自転車大会 富来チーム、2連覇を報告

9月27日(日)にかほく市で開かれた交通安全高齢者自転車大会で、団体2連覇を果たした富来チームが、10月1日(水)、喜びを報告しました。篠田覚監督、霊崎昇一主将、服部武雄さん、安江真博さん、石黒博さんのメンバーに、高政俊交通安全協会会長が同行しました。連覇を目指して、1カ月前から、実技と学科の練習に励んだメンバー。「当日はプレッシャーとの闘いだったが、優勝でき、ほっとした」と霊崎主将は話しました。小泉町長は、「来年も、3連覇を目指してください」と激励しました。

風土×FOOD 増穂浦

世界一長いベンチでキャンドルリレー

10月5日(日)に開催された「風土×FOOD増穂浦」では、増穂浦海岸周辺で、ウォーターダッシュや竹灯籠・木工細工体験、富来商工会青年部によるますほんフォトラリーの他、テント市などが開催されました。あいにく小雨でしたが、夕方から世界一長いベンチ前でキャンドルリレーがスタート。県内外から100人が集まり、ろうそくの火を隣の人へと順に渡しました。途中風に火を消されながらも、約15分で最後の100人目に点灯。七色に輝く火の光に「きれい」と来客者同士、顔を見合わせ喜びの声を上げていました。



「きれい」と言い、ろうそくの火を見つめる来客者



ふるさとの匠連絡協議会長(左)と白山さん(右)

かき餅作りの名人・白山フサ子さん 「石川ふるさとの匠」に認定

かき餅の生産者である矢駄の白山フサ子さんが「石川ふるさとの匠」に認定され、10月4日(土)、石川県産業展示館で開催された認定証交付式に出席しました。

「ふるさとの匠」とは、石川県が農林漁業に関する生産・加工・生活・文化などの各分野において、優れた知識や技能を持ち、その知識や技能を披露・伝達できる人を「ふるさとの匠」として認定する制度です。

今年度は、県内から4人が認定され、県内を訪れる観光客や地域の人々にその知識や技能を紹介します。



世界に笑顔をとどけるシゴト

JICAボランティアに出発

9月25日(木)、東小室の長根尾和子さんが、青年海外協力隊として、29日(月)からマラウイ共和国に2年間行くことを小泉町長に報告しました。「中学生の時に、協力隊の話聞いてから憧れていました。富来中学校で5年間、教師として学んだ経験を生かし、本質的な教育をマラウイにも伝えたい」と話しました。

現地では、主に8つの小学校を回り、現地教師とともに、チームティーチングやワークショップ、体育活動などを通して、生徒の創造力や好奇心を育みたいとのこと。



マラウイ共和国に派遣された青年海外協力隊の長根尾さん



パレードで交通安全を呼びかける児童ら

秋の交通安全鼓笛パレード

上熊野小学校 51人が鼓笛行進

秋の交通安全運動に合わせて、上熊野小学校の児童51人が、9月24日(水)、交通安全を呼びかける鼓笛パレードを学校周辺で繰り広げました。このパレードは、約40年前から続く伝統行事。指揮者の織田理々夏さん(6年)を先頭に、4人のフラワーバトンガールと、3年生以上の鼓笛隊が太鼓・電子ピアノ・縦笛などを演奏しながら行進しました。1・2年生は、交通安全を訴える手作りのうちわを振って、行進に続けました。JA志賀上熊野支店や地元の養護老人施設も訪問し、鼓笛隊演奏を披露しました。

来春、石川県で全国植樹祭を開催

シンボル「木製地球儀」を引き継ぎ

9月26日(金)、県全国植樹祭推進室の山王竹夫室長(前副町長)が小泉町長のもとを訪れ、「木製地球儀」を手渡しました。この地球儀は、全国植樹祭のシンボル。3枚の葉は「国民・企業・行政」を表してします。14年前から代々開催県に引き継がれ、来年4月まで県内19市町を巡回します。山王室長は、「多くの人に周知し、石川県の良さを全国に発信する『おもてなし』の大会にしたい」と話し、小泉町長は、「町としても応援し、里山保全に努めたい」と話しました。地球儀は10月3日まで役場1階ロビーに展示されました。



高さ60cm・重さ14.7kgの全国植樹祭シンボル「木製地球儀」



成績優秀者の皆さん

志賀町学童新人相撲大会

高浜Aが団体V2

9月28日(日)、土田小学校相撲場で、土田小PTA主催による相撲大会があり、町内小学1～5年生の204人が出場しました。団体戦では、高浜Aが2年連続で優勝しました。

▶ 団体の部	成績	学校チーム	選手名
	優勝	高浜A	赤坂 和哉・若松 弘太・永江 隆和
	2位	土田A	舟山 知希・道辻 敬斗・石田 陸人
	3位	上熊野A	山村 玲央・織田 菖瑚・竹中 樹
	〃	土田B	藤田 恵次郎・盛本 玲央・両國 蒼史

▶ 個人優勝	男子	学年	選手名	学校	女子	学年	選手名	学校
		1年	大黒 敬太	高浜		3年以下	赤坂 美涼	高浜
		2年	管部 憩	加茂		4年	新明 未彩	加茂
	3年	居田 雅哲	堀松	5年	岡田 愛生	高浜		
	4年	道辻 敬斗	土田					
	5年	永江 隆和	高浜					



タスキをつないだ 秋の志賀路

第9回 志賀町駅伝競走大会
10/13(祝) 体育の日

9回目を迎える志賀町駅伝競走大会。11地区の代表選手154人が、タスキを胸に、富来コース24.6kmを駆け抜けました。9時30分、役場富来支所を、1区11人の小学生女子ランナーが一齐にスタート。大会は、接戦の末、土田チームが6年ぶりに優勝。2位は増穂チーム、3位が加茂・下甘田チームとなりました。小雨にもかかわらず、走り抜いた選手、および応援の皆さま、最後までお疲れ様でした。

区間賞

1区 (1.3km)	山寺 舞果 (西海・西浦)	4分56秒
2区 (1.3km)	両國 蒼史 (土田)	5分07秒
3区 (1.2km)	川原 千奈 (増穂)	5分04秒
4区 (2.0km)	石田 大翔 (土田)	6分46秒
5区 (1.4km)	今川 龍 (加茂・下甘田)	5分02秒
6区 (2.0km)	日高 雅子 (土田)	7分07秒
7区 (1.1km)	前畑 夏弥乃 (熊野・上熊野)	3分26秒
8区 (2.2km)	島田 滉基 (高浜)	7分28秒
9区 (1.2km)	的場 有沙 (富来・稗造)	4分15秒
10区 (2.2km)	中島 正宏 (増穂)	7分11秒
11区 (1.7km)	向永 美月 (堀松)	6分24秒
12区 (2.3km)	三原 和久 (加茂・下甘田)	8分48秒
13区 (2.0km)	橋 孝典 (堀松)	5分49秒
14区 (2.7km)	村中 健哉 (富来・稗造)	8分47秒

土田チーム
6年ぶりに
優勝!



団体総合

1位	土田	1時間32分25秒	6位	高浜	1時間36分15秒
2位	増穂	1時間32分40秒	7位	熊野・上熊野	1時間37分05秒
3位	加茂・下甘田	1時間33分53秒	8位	志加浦	1時間39分55秒
4位	富来・稗造	1時間34分10秒	9位	中甘田	1時間42分04秒
5位	堀松	1時間34分53秒	10位	西海・西浦	1時間43分51秒
			11位	福浦	1時間45分16秒



今月のレシピ 汐風ゴボウと ニンジンのきんぴら



食生活改善推進員 藤 聡 妙子 さん

ゴボウは食物繊維が豊富で、独特の歯ごたえがあります。油との相性がよく、きんぴらや揚げ物、煮物などの料理がおすすめです。



113kcal
塩分 1.4g
【1人分】

【材料・4人分】

汐風ゴボウ	1、1/2本
ニンジン	1/3本
赤唐辛子(小口切り)	1本
ごま油	大さじ1
水	1/4カップ
砂糖	大さじ2
しょうゆ	大さじ2
みりん	大さじ1
白いりごま	適量

◆作り方

- ①洗ったゴボウは5cm長さで3mm厚さ程の斜め切りにし、さらに千切りにする。ニンジンも同じように切る。
- ②熱したフライパンにごま油を入れ、赤唐辛子を炒め、ゴボウを加えて中火で炒め、ニンジンも炒め合わせる。
- ③水を回し入れ、水分をとばしながら水気がなくなるまで強火で炒め、ゴボウ、ニンジンが柔らかくなるまで炒める。水気がなくなったら、砂糖、みりんの順に加え、中火で炒める。
- ④最後にしょうゆを加え、強火で炒める。汁気をとばした後、白いりごまをふり手早くひと混ぜする。