

しり
Shika Town
No.118

6

2015
(平成 27 年)

INDEX

始めませんか？食育活動	2-5
「次世代につなぐ健全な 行政運営の確立」を目指して	6-7
情報パーク	12-17
まちかどNews	22-23

いただきます！！

6月は食育月間。
毎月19日は食育の日。

6月は食育月間、
毎月19日は食育の日。



自然の恵みに感謝して—

始めませんか？食育活動

食育って、何をすればいいの？

無理をして特別な事をする必要はありません。
日々の生活の中で自分ができることから始めてみませんか？

家族や友人と
楽しく
食卓を囲む

感謝の気持ちで
「いただきます」
「ごちそうさま」

1日3食
きちんと
食べる

家庭菜園の
野菜で
料理する

etc...

食育とは—

「食事」は「生きる」ために欠かせないこと。また、栄養をとるだけでなく、コミュニケーションやしつけの場でもあり、生活に喜びや楽しみをもたらします。食べ物や食べ方などの正しい知識を身につけ、健全な食生活を送るために、望ましい食生活、食の安全、食料問題、食文化など、食に関するさまざまなことを学び、伝える取り組みのことです。

私たちの食生活は、時代の流れと共に、大きく変化しています。忙しい生活を送る中で、健全な食生活が失われつつあります。栄養の偏りや不規則な食事、朝食の欠食、小児肥満・思春期における痩せの増加、生活習慣病の増加など。問題は多様化・深刻化し、生涯にわたる健康への影響が懸念されています。志賀町では、平成23年度に「食育推進計画」を策定し、食育を通じて、健康でいきいきと安心して暮らせる町を基本方針に、食育活動を実践しています。

本町のさまざまな食育。

保育園・幼稚園・学校・地域・生産者など、さまざまな立場から食育推進および普及啓発を行っています。

●食育月間、食育の日の普及啓発

…保育園・幼稚園、スーパーでのチラシ配布

●ケールテレビ、広報で情報提供

…今月のお料理レシピ、食育通信の発行など

●乳幼児期の指導

…栄養相談、離乳食教室など

●保育園・幼稚園での指導

…作物の栽培・収穫、調理体験、栄養教室、給食たよりの発行

●小・中学校での指導

…栄養教諭による食に関する指導、給食たよりの発行、体験学習など

●保育園・幼稚園・学校給食での特色ある献立の提供

…季節や行事食、郷土料理、地場産物を取り入れた給食など

●地域・ボランティア団体による各種料理講座

…郷土料理伝承教室、減塩教室、親子料理教室など

●各種イベントでの農林水産物や加工品のPR・販売・開発など

…関係機関・団体との連携・協力
…食育ネットワーク会議の開催など



志賀町の特産品・ころ柿作り



収穫したさつまいもでおやつ作り



スーパーで食育のチラシを配布

海・山などの豊かな自然に囲まれ、古くから農林漁業が盛んな志賀町。
その自然の恵みが、私たちに「生きる力」を与えてくれます。

田植えで体験食育。

保育園・幼稚園・学校では、田植えや苗植え、その収穫など、「食」に関する体験学習をし、その楽しさや喜び、自然の恩恵、生産者の苦勞などを肌で感じています。

田植えて、大変!

5月7日(木)、高浜小学校の5年生61人は、新木利夫さんの田んぼで田植えを体験しました。

ほとんどの児童が初めての田植え。(株)大念寺農産の人たちや、農協職員の指導を受けながら、まず、ころがしを使い、田んぼに升目を付けました。その後、児童が1列に並び、その線に沿って苗を3、4本ずつ植えました。裸足で入った田んぼに、「気持ちいい!」「気持ち悪い!」「はまって動けない!」「カエルだ!」「アメンボだ!」などの声飛び交う中、「田植えて、こんなに大変なんだ!」という声も。毎日食べるご飯が、このような手間をかけてできていることを実感したようです。泥だらけになりながらも、「楽しかった」という声と、笑顔が溢れる体験学習でした。

植えたコシヒカリは、9月に収穫し、親子でおにぎりを作って食べる予定です。児童らはその日を楽しみにしながら、苗の成長を願いました。
このような田植え体験は、地域や保護者などの協力で、成り立っています。



子どもたちが田植えを体験する機会は近年、減ってきています。この活動を通して、児童が自然と触れ合い、楽しみながら、色々な事を感じてもらうことが一番の願いです。

(株)大念寺農産代表 山本 敏則 さん

給食試食会で食育。

小中学生の保護者が、学校給食や食育に対する理解を深めるため、給食試食会を行っています。

家族や友だちと食べると、美味しい！



4月24日(金)、土田小学校では、一年生とその保護者などが一緒に給食を食べる「給食試食会」を開催しました。児童17人は、保護者と向かい合って座り、会話を弾ませながら、食事を楽しみました。

試食後は、栄養教諭による食に関する話もあり、朝ごはんやカルシウムの大切さを学びました。



学校給食は一食243円(小学校)、289円(中学校)で、栄養面をしっかりと考えて作られています。毎週金曜日がパンの日で、他の曜日がご飯の日となっています。

子どもから大人まで

元気のもと「朝ごはん」から！

朝ごはんをとると…

- 目覚めスッキリ！
- 快適なお通じ
- 集中力を高める
- やる気増進
- 栄養バランスアップ



朝ごはんを抜くと…

- 生活習慣病
- 肥満体質
- 便秘
- 生活リズムの崩れ
- やる気喪失の原因に



朝ごはんを抜いて、朝、集中力が低下してしまった経験はありませんか？

これは、脳のエネルギー源であるブドウ糖が不足したため。朝から元気に活動するために、朝ごはんはとても重要な役割を果たします。

朝ごはんをしっかりとって、仕事や勉強が始まる前に、エネルギー補給をしておきましょう。

栄養教室&クッキングで食育。

各保育園・幼稚園では、栄養教室やクッキングを行い、子どもたちに望ましい食生活や食の楽しさを伝えています。

自分で作ると、とっても美味しい！



朝ごはんを食べるといいこといっぱい！

5月15日(金)、中甘田保育園の年長児15人は、エプロンシアターで「朝ごはん」の大切さを、栄養士から教わりました。

次に、ガラス鍋で炊くご飯と、煮干し・鰹節からだしを取る味噌汁の作り方を学び、煮干しの頭や内臓を取ったり、米とぎに挑戦。お湯が沸騰し泡立つ中、米が踊りながら水を吸ってごはんになる様子を観察したり、だしを味見したりしました。

自分たちで作ったご飯と味噌汁は格別。園児は、何回もおかわりしていました。

住民課・栄養士 橋本 智恵子 さん

給食は生きた教材

共同調理場では、1日に町内小中学校分の給食1,540食を作っています。栄養価、季節感、鮮度、地産地消、値段などさまざま

なことを考慮し、健康増進や体力向上を図っています。給食は、食に関する指導を効果的に進める生きた教材とも言われます。各学校、志賀中学校で年に1回、給食試食会を行っています。保護者が学校給食の理解を深め、食生活について考える機会とすることを目的としています。

「早寝・早起き・朝ごはん」を

朝、学校でしっかり活動するためには「早寝・早起き・朝ごはん」が大切です。まず、朝の太陽の光を浴びて、早起きしましょう。太陽の光を浴びると体が目覚め、生活リズムを整えることができます。成長期の子どもにとって3食規則正しく食へることはとても大切です。3回の食事、成長に必要なエネルギーと色々な栄養素をしっかり摂ることができます。

逆に食べる回数を減らすと、体内の中性脂肪が高くなることもあるので要注意です。

また、「朝ごはん」で3つのスイッチを入れることができます。まず、体のスイッチ。朝ごはんを食べると、体温が上がります。次に、集中力が高まります。次に、脳のスイッチ。脳は体重全体の約2%ですが、消費エネルギーは約20%も占めています。最後に、腸のスイッチです。腸が目覚め、排泄リズムも整います。

午前中の授業のどこまで集中力がもつかは、朝ごはんの品数・内容で変わります。ご飯には、シラスのふりかけ、みそ汁には野菜を多めに入れて、デザートにフルーツをプラスするなど、手軽にできるひと工夫で、朝ごはんをパワーアップさせましょう。

子ども時代の食生活が大人になってからの健康につながります。次世代の健やかな成長のために、「早寝・早起き・朝ごはん」を実践していきましょう。

「いただきます。」から始めよう！

「いただきます」には食材への感謝の気持ち、食事に携わってくれた人への感謝の気持ちが込められています。

肉や魚はもちろん、野菜や果物にも「命」があり、自分が生きるために「命」をいただいていること。

野菜や果物を作ってくれた人、魚を捕ってくれた人、料理をしてくれた人、配膳をしてくれた人。

その全てに感謝する気持ちが入められた言葉、「いただきます」、そして「ごちそうさま」。

まずは、感謝の気持ちで、「いただきます」から始めまてみませんか。



ごちそう
さまでした

-完-

第3次志賀町行政改革大綱・集中改革プランを策定しました

次世代につなぐ健全な行政経営の確立 を目指して



3月27日に行政改革推進委員会からの答申を受け、平成27年度から平成31年度までの5カ年を推進期間とする第3次志賀町行政改革大綱および集中改革プランを策定しました。

今後は、人口減少問題や地方創生による地域活性化施策などの課題に取り組みながら、若い世代が安心して子どもを産み、育てられるまちづくりを進めます。

その中で、住民の皆さんに安定した行政サービスが継続して提供できるように、効果的な行政サービスへの転換と行政体制のさらなる充実・強化を図るなど、行政改革を推進していきます。

【第3次志賀町行政改革大綱における基本方針】

今後の財政運営が一段と厳しくなることが見込まれる中、人口減少対策や定住促進施策の推進、さらなる少子高齢化の進行や住民ニーズの多様化などに的確に対応していくため、次の3つの基本方針を設定し、行政改革を推進していきます。

- ① 次世代への道すじを着実に作る
- ② 行政体制の充実・強化と効果的な行政サービスへの転換
- ③ 協働のまちづくりの推進とわかりやすい情報提供

プランの体系と 36 の改革項目

大綱の基本方針に基づき「第3次志賀町集中改革プラン」を策定し、次のプラン体系で36の改革項目に取り組みます。また、取り組みの進捗状況やその成果を、住民の皆さんに分かりやすい形で公表し、協働のまちづくりを推進していきます。



(1) 次世代につなぐ経営基盤の確立

① 新たな総合計画などの策定と実践

町の将来ビジョンと町政のあり方を示す「第2次志賀町総合計画」や、地方創生を実現するための「志賀町人口ビジョン・総合戦略」などを策定し、各施策における取り組みに反映させ、実践していきます。

② 行政体制の適正化と透明性の向上

安定的な行政サービスの提供と行政ニーズに対応した組織の適正化を進めながら、職員の資質向上を図ります。また、協働のまちづくりを推進していくにあたって、効果的な住民への周知や住民意見の積極的な活用など、行政運営のさらなる透明性の向上を図ります。

改革項目

1. 第2次志賀町総合計画の策定と進行管理
2. 志賀町人口ビジョン・総合戦略の策定と実践
3. 公共施設等総合管理計画の策定と適正配置の推進
4. 上水道事業経営戦略の策定と経営健全化
5. 下水道事業経営戦略の策定と経営健全化
6. 町立富来病院改革プランの策定と経営健全化
7. 学校施設（閉校後の小学校）の利活用方針の検討

改革項目

8. 行政ニーズに対応した組織体制と定員管理の適正化
9. 職員人材育成の推進
10. 住民意見の積極的な活用
11. 地方公会計制度の導入
12. ICT（情報通信技術）の有効活用

③ 健全財政確立に向けた取り組みの推進

次世代につなぐ健全な行政経営を確立するため、中期的な財政目標を設定し、適正な財政規律と財源確保を図る取り組みを推進していきます。

改革項目

- | | |
|--|--|
| <ol style="list-style-type: none"> 13. 受益者負担の見直し 14. 地籍調査事業の推進 15. 健全な財政運営の推進 16. 借受財産（土地）の解消 17. 志賀町ケーブルテレビ事業の経営健全化 18. 税の収納率の向上 19. 社会福祉協議会の経営改革の促進 | <ol style="list-style-type: none"> 20. ごみ減量化の推進 21. 観光施設の整理統合 22. (株)志賀町振興サービスの経営改革の促進 23. シルバー人材センターの経営改革の促進 24. 志賀町土地改良区の経営改革の促進 25. 町営住宅管理の適正化 26. 生涯学習施設の整理統合 |
|--|--|

(2) 次世代につなぐ行政サービスの構築

① 行政サービスの充実と見直し

今後の財政見通しや人口動態などを考慮し、県内市町におけるサービス水準との比較を行いながら、限られた財源を有効に配分し、効果的な行政サービスへの転換を図っていきます。

改革項目

27. 指定管理者制度の効果的な活用
28. 扶助費の単独事業の見直し
29. 行政評価制度の推進
30. 放課後児童クラブ運営体制の見直し
31. 障害者活動支援施設の見直し
32. 地区慰霊式（志賀地域）の統合
33. 消防団の再編
34. 移住・定住促進対策事業の推進
35. コンビニ収納導入の検討
36. 生涯学習事業の整理統合



志賀町合併 10 周年記念・志賀町文化協会合併 10 周年記念

平成 27 年度

初夏の文化祭

文化協会主催による『初夏の文化祭』を
富来活性化センターで開催します。
皆さん、お誘い合わせの上、
ぜひご来場ください。
詳しくは、後日、新聞折り込みチラシ
などでお知らせします。

とき 6月13日(土)・14日(日)

ところ 富来活性化センター

各種展示 13日・14日
ステージアトラクション 14日のみ



あなたも大学生！ (放送大学)



放送大学では
平成27年度第2
学期(10月入学)
の学生を募集し
ます。放送大学

は、BSテレビやインターネットを通
して学ぶ通信制の大学です。

仕事や家事をしながら、幅広い分野
と専門性の高い授業に数多くふれるこ
とができます。大学(学士)卒業を目
指す方や、好きな科目を1科目だけ勉
強したい人も入学ができます。(入学
試験はありません)

● 出願期間

第一回 8月31日(月)まで
第二回 9月20日(日)まで

● 入学説明会

8月8日(土)・9日(日)・15日(土)
22日(土)・30日(日)・9月5日(土)
時間：10時30分～

● 幼稚園教諭説明会

8月23日(日)・30日(日)
時間：13時30分～

● 会場 石川学習センター

● 個別相談会 随時開催(要電話予約)

● 開放大学石川学習センター

(野々市市扇が丘7の1)
☎076-246-4029

文芸教室

投稿 短歌、俳句、川柳

雲間より飛行機の音かすかなり もてなしの捌きが光る観光地 ウグイスが鳴き響かなく無投票 5年後の銀河鉄道仮予約 花咲いてしばらくぶりに逢う笑顔 空は澄み新入学入社胸あつく 里山は風さわやかに萌黄色 無職にも仕事はありて朝早く 家の廻りの道路を掃けり コゴミ、ウド、ワラビ、タラの芽、セリ、ニツ葉 匂の香りに箸も迷ひて 前向きに振り向かないで進む道 生きる喜び噛みしめ進む 日本海東尋坊の岩肌 波を抱き寄せ素肌をぬらす 庭先の椿ひと枝びんに差す 色の淡さに心やすらぐ 還暦に植えし桜の並木咲き 母校閉じゆく我らの古稀に	浅子 美智代 上野 末子 山守 宏子 みさの 光雄 元尾 智子 志津江 松本理希三
--	---

「文芸教室」に掲載する作品を募集しています。短歌、俳句、川柳については一首(一句)として送付ください。紙面の都合上掲載できない場合もありますのでご了承ください。

■死生(シゼン) 志賀町末吉千古1番地1 志賀町教育委員会
生涯学習課まで ※毎月3日までにお送りください。

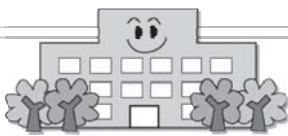

志賀小学校建設検討委員会事務局
☎32-9360

志賀小学校建設検討委員会だより

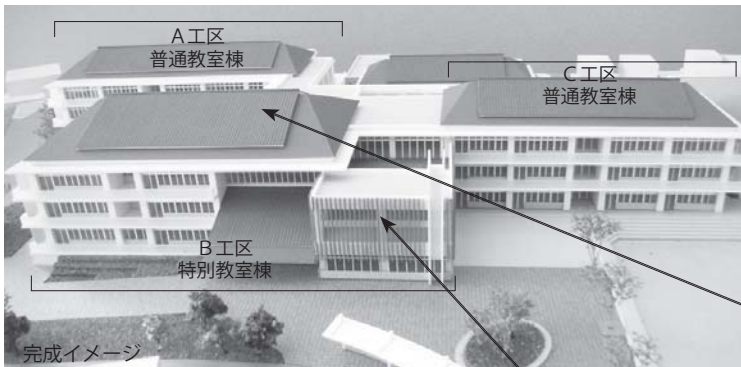

現在の工事の状況

校舎棟建設工事の状況

校舎棟工事は3工区に分けて進んでいます。普通教室棟のA工区は、3階のコンクリート打設が完了し、屋根の形が見えてきました。玄関ホール・職員室などがある特別教室棟のB工区と、普通教室棟のC工区は、それぞれ1階のコンクリート打設が完了しました。

外観

屋根は志賀町の景観と調和するよう、黒く艶のある瓦屋根を採用します。外壁は、コンクリート打ち放しにフッ素クリア塗装して、耐久性を高く仕上げます。図書室への日除け対策として、こる柿をモチーフにした縦型ルーバーを設置し、外観のアクセントとする予定です。

法律 相談

代償分割について

Q: 父親が亡くなり、長男の私は、実家である父親名義の土地・建物を相続して実家を守りたいと弟や妹に言ったところ、弟らは、「私たちも相続権がある。兄のみ実家の不動産を相続するのは不公平だ」と言い出しました。どうしたら良いでしょうか。なお、父親の相続財産は、実家の土地・建物以外、特に財産はありません。

A: 相続財産(遺産)をどう分け合つかは非常に難しい問題ですが、一般的に遺産分割の方法は、3通りあります。まず、①現物分割です。遺産分割の対象となる相続財産を、相続人間で分けることをいいます。例えば、不動産は全部長男、動産はすべて次男、預貯金や現金は妹という分け方です。次に、②代償分割です。相続人の一部の者が現物取得し、他の相続人には、その現物を取得した相続人が一定の金銭などを支払う方法です。最後に、③換価分割です。これは、遺産分割の対象となる相続財産の全部または一部を売却し、売却代金を分け合う方法です。

設問のように、不動産しか財産がない場合、不動産は分割しにくい財産であり、例えば、親と同居している長男が「自宅不動産」を相続すると、兄弟姉妹は相続する財産がなくなってしまう。そこで、遺産分割協議で、「長男は、親の土地・建物を相続する。ただし、長男は、弟や妹に対し遺産を取得しない代償として各500万円を支払う」という代償分割を取る

・弁護士(元高等検察庁検事)、愛知学院大学法科大学院教授
國田 武二郎(堀松出身)

東京・名古屋・横浜・岡山・福井地検等で捜査・公判検事として財政・経済事犯、公安・労働事犯、選挙事犯、暴力事犯、風紀・麻薬事犯、外国人犯罪、少年犯罪、交通事故など多くの事件を担当。仙台高等検察庁検事として若手検事の指導育成にもあたる。平成15年6月、愛知県弁護士会に弁護士登録。あすなろ法律事務所を開設し、弁護士として活動。また、愛知学院大学法科大学院教授として法科大学院で教鞭を取っている。平成20年から愛知・三重両県の産業保健推進センター産業保健相談員、年金記録確認愛知地方第三者委員就任を経て、平成27年4月より東海北陸地方年金記録訂正審議会委員第3部会長を務める。

方法が良く利用されます。つまり、代償分割は、相続財産に農地や事業用不動産、同族株式会社などが含まれる場合、細分化、共有化を避けることができます。とりわけ、不動産の遺産分割紛争で、代償分割による解決が効果的です。例えば、設問のように、長男が相続すれば弟や妹には何も残りません。だからといって、長男、次男、妹が共有にしたところで、長男が自宅に居住し、弟や妹が居住しないなら、弟らは何もメリットがありません。また、共有状態で長男や弟らが亡くなると、それぞれの子や配偶者が相続して共有者となり、権利関係が複雑になります。こうした共有相続を回避するためにも、代償分割は有効です。一括で払えない場合は、月々10万円を分割で支払う、または、1年後に支払うなど支払期限を猶予することも可能です。一般的に代償は、「現金」が多いですが、相続人間で合意すれば、現金以外の物や権利でもかまいません。なお、遺産分割協議書で、代償分割の内容を必ず明記することが必要です。そうでないと、相続人間の単純な贈与として「贈与税」がかかります。

ただ、長男が自分の預貯金などで兄弟姉妹に代償分割できればよいのですが、それほどっていないのが現状です。「兄弟姉妹は平等」という意識が強くなって、激しい攻防が繰り広げられ、まさに相続は「争族」になります。このため、親は、自分の不動産を誰に承継させるか、生前に「遺言書」を作成することが肝要です。



梅雨は読書をして
過ごしませんか。



志賀図書館のみ、平日18:30まで開館しています。

6・7・8月は平日の開館時間を30分延長しています。
仕事帰りや学校帰りにぜひお立ち寄りください。

【志賀町立図書館】 1階・絵本コーナー

- おはなし会 16:00～17:00
日時：6月3日(水)・17日(水)
- ボランティアおはなし会 14:00～
日時：6月27日(土)

紙芝居や絵本の
読み聞かせをしています。
好きな本を選んでください。
参加お待ちしております。

◆おすすめの本◆

- 頂点への道 錦織 圭・秋山 英宏
2014年、運命のコーチと出会い「動かず攻める」テニス習得。
現役トップアスリートが世界を転戦するツアーの厳しさを自ら
記した本です。彼の成長と考え方が読み解けるおすすめの一冊。
- 思考力を鍛える50の哲学問題 小川 仁志
なぜ年をとると1年が早く感じるのか？なぜあの人は話が
合わないのか？世の中の様々な難問を解くのにふさわしい、50
人の哲学者による哲学概念を紹介しています。

◆新着の本◆

- ごんたくれ 西條 奈加
- 偽装 越境捜査5 笹本 稜平
- ヒア・カムズ・ザ・サン 東京バンドワゴン10 小路 幸也
- 山月庵茶会記 葉室 麟
- 過ぎ去りし王国の城 宮部みゆき
- 森は知っている 吉田 修一
- 浜中刑事の妄想と激運 小島 正樹
- ぱっちり、朝ごはん 阿川佐和子^他
- ボーイミーツガールの極端なもの 山崎ナオコ^ら
- 考え方ひとつで人生は変わる 稲盛 和夫

◆新着CD◆

- THE BEST I・II LOVE PSYCHEDELICO

◆新着DVD◆

- 永遠の0 出演：岡田 准一・井上 真央^他
- マンマ・ミーア！ 出演：メリル・ストリープ^他
- 風立ちぬ 監督：宮崎 駿

休館日 6月1日(月)、8日(月)、15日(月)
22日(月)、29日(月)

問い合わせ先・開館時間

志賀町立図書館	平日	9:30～18:30
	土日祝	9:30～17:00
☎32-1740		
町立富来図書館	平日	9:30～18:00
	土日祝	9:30～17:00
☎42-2777		

児童館通信

6/7 日本文化にレッツトライ 13:30～



村上きく子先生からあいさつの仕方を学びます。日本の民族衣装ゆかたと帯結びを見て、日本の伝統文化に触れてみませんか。(定員:15人)

6/27 七夕飾りを作ろう 13:30～



折り紙を使って、笹に飾りつけをし、七夕飾りを作りましょう。(定員:15人、小学生対象)

6/13 いちごのおやつを作ろう 13:30～



フルーチェを使ったいちごパフェや、白玉粉で包んだいちご大福を楽しく作りましょう。(定員:15人・材料費:100円・小学生対象)

6/28 よさこいを踊ってみよう 13:30～



きらら華小町の皆さんがよさこいの楽しさを教えます。なるこを持って、一緒によさこいを踊ってみませんか。(幼児親子から小学生対象)

6/17 親子リトミック遊び 10:30～



松本有美先生が教えます。親子で楽しい時間を過ごしましょう。(定員:20組)

★申し込み、お問い合わせは児童館まで

休館日 6月21日(日)
開館時間 9:00～17:30
問い合わせ先 志賀町児童館 ☎32-1724

昨年8月、高齢者福祉の課題やニーズを把握するため、65歳以上の無作為に抽出した1,000人を対象に調査しました。その結果の一部を紹介します。

こんにちは
地域包括支援
センターです。

岡健康福祉課
☎32-9132

1.通院の状況

85.2%が定期的に通院し、治療中の病気は「高血圧」が49.5%と最も高く、次いで「目の病気」が16.2%でした。

2.普段の生活で不安なこと

「自分の健康、将来介護が必要な状態になるかもしれない」「介護が必要になった時、希望する介護サービスが受けられるか分からない」が上位でした。

3.今後の介護のかたち

介護が必要になったら、家族と自宅で介護保険サービスを利用するか、高齢者向け住宅で過ごすなどの「在宅・住宅系」と、介護・医療施設などの「施設系」を望む人がほぼ同じ割合でした。

4.在宅介護・医療に抱くイメージ

「家族に負担がかかる」、「急変した時の対処ができない」が上位で、「在宅で満足がいく最後がむかえられる」というイメージは低い結果でした。

5.今後、取り組むべき高齢者施策

「介護予防や寝たきり予防のための施策」「入所施設の充実」「在宅サービスの充実」「支え合いの地域づくり」「生きがいや交流の場となる施設の充実」などが示されました。

地域の実情や高齢者の希望に合わせた、新しい医療や介護や保健・福祉のしくみが必要です。それを実現するためには、公的なサービスだけでなく、地域の皆さん一人一人の努力や協力も欠かせません。さまざまな立場の人たちがつながることで、支えるしくみが整ってきます。このつながりを育てていけるよう、地域包括支援センターでも努力していきます。



「子どもの人権110番」強化週間



人権イメージキャラクター
人KEN まもる君
(法務省人権擁護局)

いじめや体罰、不登校や親による虐待など、子どもをめぐる人権問題は周囲の目につきにくいところで生じています。被害者の子ども自身、その被害を外部に訴えるだけの力が未完成で、身近に適切に相談できる大人がいない場合があります。「子どもの人権110番」は、このような子どもの発する信号をいち早くキャッチし、その解決に導くための相談を受け付ける相談窓口です。相談は金沢地方法務局で、人権擁護委員または担当職員が受けます。相談は無料、秘密厳守で対応します。

志賀町要保護児童
対策地域協議会だより

☎ 0120-007-110

(全国共通フリーダイヤル・無料)

ただし、土・日曜日は名古屋法務局につながります。

《受付時間》 6月22日(月)～26日(金) 8:30～19:00

6月27日(土)・28日(日) 10:00～17:00

※パソコンでのメール相談は24時間受付
(法務省のホームページからアクセスできます。)



人KEN
あゆみちゃん

七尾児童相談所 ☎ 0767-53-0811 志賀町住民課 ☎ 32-9122 志賀町児童相談 携帯電話 090-8267-4693

情報パーク



納税のお知らせ

納期限：6月30日(火)

- ・町県民税 1期
- ・後期高齢者医療保険料 第3期

「児童手当現況届」の提出期限は6月30日(火)

現在、児童手当を受給している全ての方は、6月分以降の手当を受けるには、「現況届」の提出が必要です。

この届けは、6月1日現在の受給者の状況を確認し、引き続き手当を受ける要件があるかを確認します。

「現況届」は役場から送付しますので、住民課または富来支所へ必ず提出してください。

※提出期限までに届け出がない場合には6月分以降の手当の支払いができなくなるので、注意してください。

☎住民課 児童手当係 ☎32-9122

県立学校開放講座「陶芸教室」

- ◆日時 6月9日(火)～7月7日(火) 14:00～16:00
- ◆場所 羽松高等学校 4階工芸室
- ◆参加費 5,000円(当日持参)
- ◆講師 向瀬孝之先生
- ◆募集期間 6月5日(金)まで
- ◆申込方法 住所・氏名・電話番号を知らせてください。(定員：20人)

☎羽松高等学校 学校開放講座係 ☎22-0086 FAX 22-6645

調理師試験準備講習会

- ◆日時 7月27(月)・28日(火) 8月3日(月)・4日(火)の4日間 9:30～15:30(受付：9:00～)
- ◆場所 羽咋市すこやかセンター
- ◆料金 29,000円(テキスト代含む)

☎石川県調理師会羽咋支部(山田) ☎080-2957-5550

花のミュージアム フローリィ

イベント

★『地元コーラスグループ発表会』

◆日時 6月7日(日) 14:00～

★『お花畑の音楽祭2015』

管弦楽団オルビスNOTO&愉快的な仲間たちがお届けするコンサート

◆日時 6月21日(日) 10:00～16:00

◆ギャラリー展示出品者募集!

趣味やグループ教室の作品をフローリィ館内で展示しませんか。

☎花のミュージアム フローリィ ☎32-8787



お知らせ

町県民税の納期

平成27年度	納期限
1期	6月30日
2期	8月31日
3期	11月2日
4期	2月1日

※納税通知書は6月中旬に発送予定。全期分を発送しますので、なくさないようにお願いします。

※口座振替の方は、納期限に引き落としします。残高確認を忘れずに。

☎税務課 ☎32-9142

善意の花

志賀町社会福祉協議会から寄附のお知らせ

- ◆徳田の稲岡利子様から、亡夫竹吉様の供養のため社会福祉向上に役立てて欲しいと 200,000円
- ◆匿名の方(1名)から、福祉向上に役立てて欲しいと 7,500円

催し物

てんと市

- 皆さんのお越しをお待ちしています。
- ◆日時 6月23日(火) 8:30～11:00
 - ◆場所 みちのえき「旬菜館」前

☎農林水産課 ☎32-9221

7月 ほくでんミニ講座&クラフト体験

《お花のスタンドライト》夜を彩るお部屋のインテリアとして・・・

開催日時	7/12 (日)	7/15 (水)	7/23 (木)	7/28 (火)
午前10:00～	○	○	○	○
午後2:00～	○	○	○	○



場所：花のミュージアム フローリィ 定員：各回先着30名さま

★参加者募集★

北陸電力

- 受付期間 6月24日(水)～
- 受付時間 平日 9:00～17:00
- 参加費 無料
- 申込先

北陸電力(株)地域社会部ふれあい担当
TEL 0767-32-4210

※町内IP電話サービスはご利用できません。

介護保険料が改定されました

平成27年4月から、志賀町の65歳以上の人の介護保険料が下記のとおり改定されました。介護保険料段階が、6段階から9段階に改定され、介護保険料(基準額)は、据え置きとなりました。一人一人の保険料は介護保険の大切な財源です。皆さまのご理解とご協力をお願いします。

所得段階	対象となる条件	保険料率	介護保険料		
			月額	年額	
第1	世帯全員が町民税非課税	生活保護受給者 ・ 老齢福祉年金受給者 ・ 本人の前年の課税年金収入額と合計所得金額の合計が80万円以下	基準額 × 0.5	2,820	33,840
第2			基準額 × 0.75	4,230	50,760
第3			基準額 × 0.75	4,230	50,760
第4	世帯に町民税課税者がいて本人は町民税非課税	本人の前年の課税年金収入額と合計所得金額の合計が80万円以下	基準額 × 0.9	5,076	60,912
第5 (基準額)			基準額 × 1.0	5,640	67,680
第6	本人が町民税課税	本人の前年の課税年金収入額と合計所得金額の合計が80万円を超える	基準額 × 1.2	6,768	81,216
第7			基準額 × 1.3	7,332	87,984
第8			基準額 × 1.5	8,460	101,520
第9			基準額 × 1.7	9,588	115,056

※今回の改定に基づいて計算する平成27年度の確定保険料は、7月に案内します。

健康福祉課介護支援担当 ☎32-9132

子育て世帯臨時特例給付金のお知らせ

消費税の引き上げに際し、各家庭への負担を緩和するため、一定の条件を満たす人に給付金を支給します。平成27年6月の児童手当現況届と併せて申請書を送付します。確認して申請手続きを行ってください。

住民課 ☎32-9122

支給要件	基準	志賀町に住民票がある児童(平成27年5月31日基準日) ※基準日の翌日以降に生まれた・支給決定するまでの間に亡くなった児童は対象外
	対象者	平成27年6月分の児童手当を志賀町から受給する人 ※特例給付を受給する人は対象外 (児童手当の所得制限額以上で、児童一人当たり月額5,000円を支給している人は対象外)
	給付額	対象児童1人につき3,000円
申請方法	申請先	住民課「子育て世帯臨時特例給付金」窓口
	受付期間	6月2日(火)～9月4日(金)
	受取方法	児童手当振込口座へ、10月に振り込み予定です。 支給日が決定したら、郵便で支給決定通知を送ります。

『広報しか』有料広告募集!

広告の規格 [大きさSAMPLE] 1号(実寸大)

1号 45mm×88mm (1色) 10,000円 3号 45mm×88mm (カラー) 15,000円
2号 45mm×178mm (1色) 20,000円 4号 45mm×178mm (カラー) 30,000円

広報しか8月号への掲載申込受付は6月22日(月)まで。

詳しくは...

広報しか 有料広告 検索 情報推進課 ☎32-9261

能登ふるさと博 シーサイドヴィラ渤海 開業14周年記念 蔵コンサート

7月11日(土) 18:00～開場 18:30～開演

料金: 6,000円(料理、飲料込) 定員: 100名(立食)

能登の地酒、能登の食、日本の文化がテーマの蔵コンサートです。
奥能登の地ビール・地酒を、蔵元が振舞います。出演は、富木八幡太鼓保存会。
福井県の創作太鼓と書家吉川壽一先生のコラボ演出をお届けします。

予約 ☎42-8080 (志賀町富来領家町甲-59)

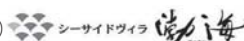

6月は土砂災害防止月間です

これからの季節は梅雨前線や台風などで、土砂災害の危険性が高まります。

4月に各世帯（高浜地区を除く）に配付した土砂災害ハザードマップで、事前に自宅周辺などの危険箇所と町指定避難場所を確認しておきましょう。

強い雨が降り始めたら、最新の防災情報に注意しましょう。



【がけ地防災対策工事等補助事業】

町では住宅に接するがけ地の崩壊による災害から町民の皆さんの生命や財産を保護するため、がけ地の整備工事や災害時の応急復旧工事に要する費用の補助制度を新設しました。

- ①補助金額は、工事に要する費用の1/2以内（補助限度額100万円）
- ②実際に住んでいる住宅が対象となります。
- ③がけ地の高さが3メートル以上などの条件があります。

詳しくは・・・

まち整備課 ☎ 32-9211

植えてはいけない「けしの花」、咲いていませんか？

けしの花は、法律で栽培が禁止されているものがあります。植えてはいけない「けしの花」を正しく見分け、発見した場合は、能登中部保健センターまたは最寄りの警察署に連絡してください。

区分	種類	葉の特徴	茎やつぼみ
植えてはいけない	ケシ	切れ込みが浅い、葉は茎を抱き込む	毛は少ない
	アツミゲシ	切れ込みがやや深い、葉は茎を抱き込む	つぼみや茎に少し毛がある
	ハカマオニゲシ	花の真下に苞葉がある（通常4～6枚）	つぼみの表面の毛は寝ている
植えてよい	オニゲシ	花の真下に苞葉がある（通常0～5枚）	つぼみの表面の毛は立っている
	ヒナゲシ	深い切れ込みがある	つぼみや茎に細かい毛が多数

能登中部保健福祉センター ☎0767-53-2482

風しん抗体検査を受けましょう！

県では、妊娠を希望する女性などを対象に、風しんの抗体検査を無料で実施しています。

◆対象者 県内居住者で次に該当する人

- ・妊娠を希望する女性
- ・妊娠を希望する女性の配偶者などの同居者
- ・風しんの抗体価が低い妊婦の配偶者などの同居者

※ただし、過去に風しん抗体検査を受けたことのある人、明らかに予防接種歴がある人、検査で確定診断を受けた風しんの既往歴がある者は除く

◆検査場所 委託医療機関

◆検査方法 血液検査

風しんの抗体価が不十分だった人は予防接種を受けましょう！

能登保健福祉センター 32-0339 能登健康推進課 076-225-1438

HIV（エイズ）検査のご案内

HIVとは、ヒト免疫不全ウイルスに感染して、免疫が低下することでさまざまな症状があらわれる病気です。主に性行為などにより感染し、握手やお風呂など日常の接触では感染しません。早期発見すれば、病気の進行を抑える治療ができます。不安がある人は検査を受けましょう。検査結果は、約10日後に来所で伝えます。（要予約、匿名、無料）

能登中部保健福祉センター (七尾市府中町) ☎ 0767-53-2482	毎週月曜日 9:00～11:30 (要予約) ※第1月曜は、約1時間で結果が分かる迅速検査を行います。 ※第2月曜は、19時まで検査可能。
羽咋地域センター (羽咋市石野町) ☎ 22-1170	毎月第2月曜日 9:00～11:30 (要予約)

能登中部保健福祉センター ☎ 0767-53-2482

こころの健康相談

こころの健康や病気、ひきこもり、うつ病、アルコール使用障害、認知症などの悩みや不安など、専門医が相談に応じます（相談無料、要予約）。指定日以外は相談員、保健師が対応します。気軽に相談してください。

日時	場所
第1～4木曜 13:30～15:00	能登中部保健福祉センター
毎月第2金曜 10:00～11:30	羽咋地域センター
毎月第3金曜 13:00～14:30	志賀町保健福祉センター

能登中部保健福祉センター ☎0767-53-2482

羽咋地域センター ☎22-1170

西能登 里浜時計 インスタフォトコン【SUMMER】募集中！

西能登(志賀町)の風景をスマホアプリInstagramで撮影し、ハッシュタグ「#里浜時計」を付けて投稿してください。あなたの撮った写真がポストカードやガイドブックになります！

◆募集期間(夏編)

6月1日(月)～8月31日(月)

◆申込資格

Instagramアカウントを持ち、公式アカウント(satohama_tokei)をフォローした人



第1回金賞作品

里浜時計 フォトコン

志賀の魅力創出委員会 ☎32-9341

警察官B・女性警察官B採用募集

【警察官B・女性警察官B】

◆受付期間 8月3日(月)～9月1日(火)

◆試験期日 第一次試験…筆記試験 9月20日(日)
・体力試験 10月3日(土)

第二次試験…10月下旬、最終合格発表…11月中旬

◆受験資格

- ・昭和59年4月2日～平成10年4月1日までに生まれた人
- ・大学卒および平成28年3月までに大学卒業見込みの人を除く

申 関 羽咋警察署警務課 ☎22-0110

地域安全ニュース



オレオレ詐欺多発警報！

羽咋郡市内で、オレオレ詐欺と思われる電話がたくさんかかっています。お金の振り込みだけでなく、駅などに持参させる手口にも注意しましょう。

◆主な手口

- ・**実名をかたって**「電話番号がかかった」と電話をかけ、息子であることを信用させる。
- ・「株で失敗した」「女性を妊娠させた」などと言ってお金をだましとろうとする。

このような電話がかかってきたら…

- 変更前の電話番号に電話して、本人であるか確認する！
- お金を振り込んだり、渡したりする前に家族、知人、羽咋警察署(☎22-0110)に相談する！

羽咋警察署・羽咋郡市防犯協会連合会 (☎22-4970)

戦没者等の遺族の皆さまへ

【第10回特別弔慰金の支給について】

今日のわが国の平和と繁栄の礎となった戦没者の尊い犠牲に弔慰の意を表し、戦没者遺族等に特別弔慰金を支給します。遺族に一層の弔意の意を表するため、償還金を年5万円に増額し、5年ごとに国債を交付します。

◆支給対象者

戦没者等の死亡当時の遺族で、基準日の平成27年4月1日に、「恩給法により公務扶助料」や「戦傷病者戦没者遺族等援護法による遺族年金」などを受ける人がいない場合、次の先着順位者の遺族1人に支給します。

1 平成27年4月1日までに戦傷病者戦没者遺族等援護法による弔慰金の受給権を取得した人

2 戦没者などの子

3 戦没者などの

①父母 ②孫 ③祖父母 ④兄弟姉妹

※戦没者の死亡当時、生計関係があったかどうかなどの要件で、順番が入れ替わります。

4 上記1～3以外の戦没者の3親等内の親族(甥、姪など)

※戦没者死亡まで引き続き1年以上生計関係があった人に限ります。

◆支給内容 額面25万円、5年の償還の記名国債

◆請求期間 平成27年4月1日～平成30年4月2日
※期間を過ぎると特別弔慰金を受けることが出来なくなります。

◆請求窓口 健康福祉課高齢者障害担当(☎32-9131)
富来支所総合窓口担当 (☎42-1111)

詳しくは…

関 健康福祉課高齢者障害担当 ☎32-9131

募 集

福祉のしごと職場体験希望者募集

福祉・介護分野への就職に関心がある人に、職場体験事業を行っています。受入施設一覧、体験申込書など、ホームページを確認してください。

石川県福祉人材センター

申 関 石川県福祉人材センター ☎076-234-1151

相談・お知らせ

相談内容	日	時	場所	問い合わせ先	備考
ひとり親家庭相談 相談員：自立支援員	6月25日(木)	10:00～15:00	役場本庁舎 相談室	住民課 ☎ 32-9122	就職・貸付金のことなど、 なんでも
総合相談（無料） 相談員：行政相談委員、人 権擁護委員、民生 委員・児童委員、 司法書士	< 富来地域 > 6月1日(月) 7月10日(金) (司法書士：午前のみ)	10:00～15:00	富来活性化 センター 2階	志賀町社会 福祉協議会 ☎ 42-2545	日常生活の困りごとや、 相談先が分からない場合 など気軽に相談してくだ さい
	< 志賀地域 > 6月1日(月) 7月10日(金) (司法書士：午後のみ)		志賀町文化ホール 2階	志賀町社会福祉 協議会志賀支所 ☎ 32-1363	
障害者福祉相談	6月10日(水)	13:30～15:30	役場本庁舎 相談室	健康福祉課 ☎ 32-9131 FAX 32-0288	障害者福祉相談支援事業 所の相談員が応じます
要約筆記・ 手話通訳の案内	毎週月～金曜日 ※支所対応日除く	8:30～17:15	健康福祉課		要約筆記（文字で書いて 伝える通訳）や手話で、 行政手続きをお手伝いし ます
	6月3日(水)	14:00～16:00	富来支所 総合窓口		
こころの健康相談 （要予約・無料） 指定日以外の日には相談員、 保健師が対応します	6月19日(金)	13:00～14:30	志賀町 保健福祉 センター	能登中部 保健福祉センター ☎ 0767-53-2482	ひきこもり、うつ病、ア ルコール使用障害、認知 症、こころの病気などの 悩みに専門医が応じます
七尾法律相談センター （予約制・先着5人）	6月4日(木) 11日(木) 18日(木) 25日(木)	13:30～16:00	パトリア5階 フォーラム七尾	金沢弁護士会 ☎ 076-221-0242	料金 5,400円（30分） ※クレサラ相談、負担困 難で法律援助資金基準に 該当する人は初回無料

information park

■ クリクルはくい体験教室 時間 9:00～ 場所：クリクルはくい ☎ 27-1153 FAX 27-1154

教室	日 時	申込受付時間	講 師	内 容
古着リフォーム教室 （予約制・定員20人）	6月13日(土)	6月3日(水)～ 6月12日(金)	原田 洋子さん	ごみを出さない工夫と有効利用を図ります。 参加費：700円、持ち物：布1枚、裁縫道具
エコクッキング教室 （予約制・定員20人）	7月4日(土)	6月24日(水)～ 7月3日(金)	室谷 加代子さん	ごみを出さない工夫やごみの分別の仕方を学びます。 参加費：1,000円、持ち物：エプロン、三角巾、箸

■ 窓口延長業務 ☎ 住民課 ☎ 32-9121

日 時	内 容
6月6日(土)・13日(土) 20日(土)・27日(土)	9:00～ 12:30
	住民票・戸籍謄抄本・ 印鑑証明などの 発行業務

■ 町長談話室 ☎ 総務課 ☎ 32-9311

日 時	場 所
6月17日(水)	13:30～
6月24日(水)	15:00
	役場本庁舎相談室 富来支所

※都合により開設できない場合や、開始時刻および終了時刻が変更となる場合がありますので、事前にご確認ください。

シルバー人材センターからのお知らせ

《仕事を依頼したい方へ》 高齢者にふさわしい臨時的・短期的・軽易な仕事を、お引き受けし、会員に提供する仕組みです。「人を雇うまでもなく、専門業者に頼むほどでもない、かといって誰かに頼むあてがない」そんな時は気軽にお電話下さい。

次のような仕事をお引き受けします。庭木の手入れ・草刈り・草むしり・農作業・屋内外清掃・障子張替・簡単な補修など。

但し、高齢者の就業ですので、危険・有害・損害賠償額が多額となるが見込まれる仕事は、お受け出来ません。

《仕事をしてみたい方へ》 町内に住む「働く機会を得たい」という健康で働く意欲のある60歳以上なら誰でも会員になれます。入会申込書はご本人様が本部事務所・業務取次所まで取りに来て下さい。

◆事務所業務時間 月曜日～金曜日 午前8時30分～午後5時15分

◆お申し込み・お問い合わせ 公益社団法人 志賀町シルバー人材センター

本部事務所（富来行政センター1階）Tel.42-2170 fax42-2180 業務取次所（志賀町文化ホール1階）Tel.32-9911

有料
広
告
欄

健康カレンダー 掲示板

予防接種

内容	実施日	対象	場所
BCG予防接種	6月4日(木)	平成26年12月生まれ	志
予防接種相談会		どなたでも	

【受付時間】 BCG 14:00～14:15 予防接種相談会 14:30～15:30
 ※予防接種相談会は予約が必要です。事前に申し込んでください。

乳幼児健康診査

【場所】 志賀町保健福祉センター

内容	実施日	受付時間	対象
4カ月児健診	6月4日(木)	13:15～13:45	平成27年2月生まれ
1歳6カ月児健診	6月25日(木)	13:15～14:00	平成25年11～12月生まれ

すくすく子育て

内容	実施日	対象	時間	場所	
すくすく子育て相談	6月4日(木)	乳幼児の子どもさんとお母さんどなたでも	15:00～15:30	志	
	6月25日(木)				
げんキッズ広場	毎週火・金曜日(祝日は除く)		10:00～11:30		富
ゆう遊クラブ	6月9日(火) 6月23日(火)				

※すくすく子育て相談を希望する人は、事前に相談内容を連絡してください。
 ※ゆう遊クラブ:9日は「むし歯予防のお話し」、23日は「クッキング」です。

健康相談

内容	実施日	対象	時間	場所
いきいき健康相談	毎週金曜日	どなたでも	10:00～11:00	志
こころの健康相談	6月19日(金)		13:00～14:00	

※いきいき健康相談を希望する人は、健康診断や血液検査の結果などを持参してください。
 ※こころの健康相談は、1週間前までに予約が必要です。

健康づくり

【対象】 どなたでも

内容	実施日	時間	場所
健康ウォーク	6月7日(日)	8:00～受付	富来行政センター
	6月21日(日)	8:15～出発	

機能訓練

【対象】 脳卒中後遺症者などで日常生活がおおむね自立している人

内容	実施日	時間	場所
リハビリ教室	毎週月曜日(祝日は除く)	10:00～13:00	と
	毎週金曜日(祝日は除く)		志

※参加希望の人は、事前に保健福祉センターまで相談してください。

介護予防

【対象】 65歳以上の人

内容	実施日	時間	場所
鶴亀おたっしや教室	6月11日(木)	10:15～11:15	やすらぎ荘
	6月25日(木)		
いきいき貯筋倶楽部	6月12日(金)	13:30～15:00	志
	6月26日(金)		
健幸教室	6月3日(水)	10:00～11:30	シルバーハウス
	6月10日(水)		
	6月17日(水)		

※いきいき貯筋倶楽部は、介護予防体操をします。

集団健診・がん検診

【受付時間】 8:30～10:30

内容	実施日	場所
健康診査 がん検診 (胃・肺・大腸)	6月1日(月)	熊野公民館
	6月2日(火)	西海公民館
	6月3日(水)	下甘田公民館
		西海公民館
	6月4日(木)	中甘田公民館
		東増穂公民館
	6月5日(金)	中甘田公民館
		東増穂公民館
	6月8日(月)	志加浦公民館
		西浦コミュニケーションセンター
	6月9日(火)	志加浦公民館
		赤崎構造改善センター
	6月10日(水)	堀松公民館
		笹波集会所
	6月11日(木)	富来活性化センター
	6月12日(金)	
	6月15日(月)	酒見構造改善センター
	6月16日(火)	旧福浦小学校
6月17日(水)		
6月18日(木)	志賀町保健福祉センター	
6月21日(日)		
6月28日(日)	富来活性化センター	
	志賀町保健福祉センター	

【対象者】

健康診査 (志賀町国保加入者・後期高齢被保険者)
 胃がん検診・大腸がん検診・肺がん検診 (40歳以上の人)

《実施会場》

志: 志賀町保健福祉センター 富: 富来保健福祉センター
 と: とぎ地域福祉センター

都松	甲野	西崎	今井	大門	田端	堤谷	野澤	村木	氏名
結斗	稜	秀雄	結絆	晴歌	愉玄	果歩	希衣	杏優	
楨理佳也	絵里奈	幸雄	信々	礼芳	奈津子	聖紀	博好	弥雄	保護者名
高浜町	末吉	西海風無	高浜町	高浜町	高浜町	大笹	館開	仏木	本籍または住所

谷口	守田	武原	舟山	山本	関本	中田	坂下	牧下	木下	進藤	梶沼	橘濱	稲岡	石淵	杉下	平井	濱田	高岡	氏名
真奈美	信一	葵	榎吾	安菜	敬太	由希子	和夫	穂乃香	翼	美玖	大樹	実花	春菜	絹人	裕子	正行	美恵	大介	
七尾市	町	中能登町	徳田	寔地頭町	神奈川県	八幡	八幡	金沢市	稲敷	寔地頭町	千葉県	代田	徳田	静岡県	相分	相神	京都府	福浦港	本籍
町		徳田		寔地頭町		八幡		稲敷		長野県		甘田		静岡県		相神		福浦港	新本籍

赤ちゃん

9名

戸籍の窓

町の人口 (4月受付分)

総人口	21,881人
男	10,357人
女	11,524人
世帯数	8,067世帯

(平成27年4月末現在)

【お断り】
このコーナーは、当町で届け出をした方で、希望者のみ掲載しています。他市町村での届け出を予定し、掲載を希望する場合は届出書の余白に「広報掲載希望」とお書きください。

ご結婚

10組

歯と口の健康週間

6月4日～10日は、**おくりたい未来の自分にきれいな歯**

◎90秒の歯磨きをしよう
◎歯の健康を大切にしよう
◎一生自分の歯で食べよう
◎歯磨きのスタートは1歳から

川口	瀬戸	坂下	坂本	稲岡	岩崎	中山	泉	前田	村上	端谷	大和	瀬戸	氏名
菊子	榮子	秀雄	留美子	竹吉	える	昭雄	富子	ミツイ	トキイ	外二	豊子	よし子	
85歳	69歳	68歳	83歳	88歳	95歳	83歳	74歳	93歳	91歳	85歳	87歳	89歳	年齢
酒見	仏木	高浜町	西海風無	徳田	福浦港	西海久喜	代田	福井	百浦	福浦港	代田	梨谷小山	本籍または住所

おくやみ

13名

6月	休日当番医	住所	電話番号	休日当番薬局	住所
7日(日)	四蔵医院(内)	仏木	37-1030	プリスケア薬局	高浜町
	いがわ内科クリニック	羽咋市鶴多町	22-7800		
14日(日)	ひよりクリニック(内・外)	富来地頭町	42-2300	さくらの薬局 羽咋的場店	羽咋市町
	羽咋診療所(内)	羽咋市柳橋町	22-5652		
21日(日)	池野整形外科耳鼻咽喉科医院	高浜町	32-0040	はくい薬局	羽咋市町
	松沼医院(内・小児)	宝達志水町敷波	29-3188		
28日(日)	岡田医院(内)	富来領家町	42-1921	押水瑠璃光薬局	宝達志水町前門
	保志場内科クリニック	羽咋市市場町	22-0807		

診療時間：午前9時～正午 ※受診の際は、電話してください ※日中は、平日同様に営業

編集後記

今回は、「食育」を特集し、改めて自分の食生活を振り返ることができました。まず、忙しい中でも、いただきますとごちそうさまを忘れず言う。早寝・早起き・朝ごはんを実践する。栄養バランスや食の安全を考えた食事を作る。家庭菜園。以上4つのことを意識して、実践したいと思います。あと、食事中はテレビを消して、家族と一緒に食卓を囲み、会話を楽しみたいですね。(坂井)

掛金据え置きで保障額アップ!

平成27年4月1日 制度改善 **総合保障型**

総合保障2型 月掛金 2,000円 (18歳～60歳の保障額を抜粋)

病気 1日当たり 1日当たり 入院 4,000円→4,500円 事故 1日当たり 1日当たり 通院 1,000円→1,500円

その他、不慮の事故や病気による死亡・重度障害などの保障額もアップしました。

お問い合わせと資料のご請求は **0120-63-5011**

共済取扱団体/石川県認可 **石川県民共済生活協同組合**

●ホームページからはこちら **石川県民共済** 検索

●携帯電話からはこちら

〒920-0901 金沢市彦三町2-1-10 真和ビル3F

まる得宴会プラン

みんなで楽しく宴会 + 温泉入浴

日帰り 4,700円～ 宿泊 9,400円～

平日団体特典

- ・10名様以上 お銚子又はソフトドリンク1本サービス!!
- ・15名様以上 宴会カラオケ無料!! (先着順)

いこいの村能登半島 TEL 32-3131

有料広告欄



志賀町からの情報として、2市2町の広報紙に、「里浜時計 西能登インスタグラムコンテスト投稿募集中！」を紹介しました。

七尾市 6月12日(金)~14日(日)

●祭りの國能登の賑い
第19回 能登よさこい祭り

一糸乱れぬ踊り子たちの演舞。圧巻なパフォーマンスを、ぜひ、ご覧ください。

▶場所 和倉温泉街

能登よさこい祭り 検索



和倉温泉観光協会 ☎0767-62-1555

羽咋市 6月28日(日)まで

●企画展「トキのおじいさん-日中交流の足あと-」

トキ保護活動を通じた、村本義雄さん(上中山町)と中国の人々との交流を紹介いたします。



▶場所 歴史民俗資料館

▶観覧料 無料

▶時間 9:30~17:00 (会期中無休)

羽咋市歴史民俗資料館 ☎0767-22-5998

宝達志水町 6月14日(日) 9:00~13:00

●健康まつり

健康づくりのさまざまなヒントがあります。お気軽にどうぞ。

▶場所 町民センター

「アステラス」

▶内容 健康チェック、

模擬店、バザー ほか

健康福祉課 ☎0767-28-5506



中能登町 6月14日(日) 9:00~12:00

●わいわいフェスタ 2015

からだをおもいきり動かし、お友だちや家族で、楽しく様々な「ニュースポーツ」を体験しましょう。

▶場所 スポーツセンター

ろくせい(能登部下)

▶参加料 100円(保険料込)

生涯学習課(ラピア鹿島内) ☎076-76-1900



国民年金

国民年金保険料の納付案内を行う事業者が変わりました

日本年金機構では、国民年金保険料の納付のご案内について、民間委託を実施しています。平成27年5月から事業者が下記のとおり変更となりました。

<受託事業者> 事業者名 日立トリプルウィン(株)
所在地 東京都港区西新橋1-3-1
西新橋スクエア
☎0120-21-1231

○過去2年以内の国民年金加入期間のうち、保険料納付の確認ができない期間がある場合、上記受託事業者から電話・文書・戸別訪問などで納付や免除等申請手続きの案内をする場合があります。

○国民年金保険料の収納業務の一部を民間事業者に委託することで、低コストでより良いサービスの提供を目指しています。

詳しくは...

住民課 ☎32-9121 七尾年金事務所 ☎0767-53-6511

6tの減量

ゴミメーター (家庭から収集した燃えるごみの量)

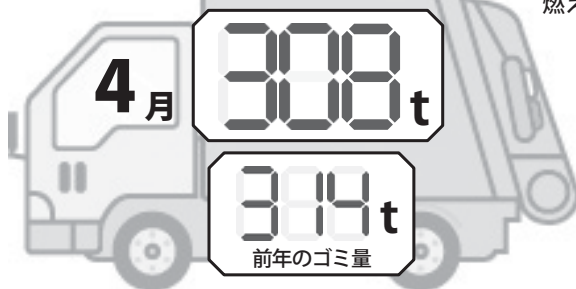

前年より6tの減量です!!
今年度ももうひとしぼりを頑張って、
レッツ・ごみの減量です〜!!

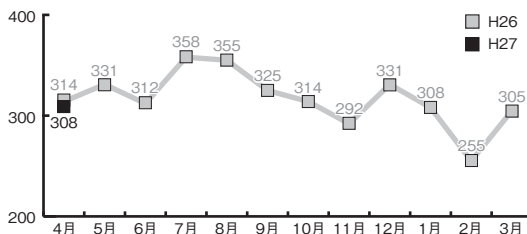

環境安全課
☎32-9321

6月の

しがチャンネル 番組ガイド

デジタル：9ch
STB：038ch



今月の番組

スクールデイズ第1回 15日

加茂小学校 1年生を迎える会
土田小学校 親子給食試食会
富来小学校 ALTと放送委員会の活動
土田小学校 栄養教諭の食育講話
を放送しています。

スクールデイズ第2回 1~30日

富来小学校 安全教室と見守り隊
1年生せいかつ科授業
6年生外国語授業
高浜小学校 5年生田植え
上熊野小学校 5年生田植え
の放送を予定しています。

16日~ 志賀昔ばなし 稗造地区

上熊野地区から始めた志賀町に伝わる昔ばなしを、各地の映像と共に朗読でお送りする『志賀昔ばなし』。10地区目は、稗造地区をお送りします。

※都合により、放送内容を一部変更することがあります。番組表は、地上デジタル放送のEPGでもご覧いただけます。

ケーブルテレビに関するお問い合わせは
志賀町ケーブルテレビ(情報推進課)

TEL 32-9999

E-mail jyouhou@town.shika.lg.jp

曜日	火・水・木・金	土・日・月
時間	番組内容	番組内容
7:00	おくやみ情報	
7:03	今月のお料理レシピ & 志っ賀りヘルス	
7:30	しがチャンニュース	
7:55	北陸電力文字情報	
8:00	志っ賀りヘルス	
8:10	志っ賀り体操 足若体操 ver.	
8:45	北陸電力志賀原だより & 北陸電力文字情報	
9:00	スクールデイズ 第2回 (富来小・高浜小・上熊野小)	[1~15日] スクールデイズ 第1回 (加茂小・土田小・富来小) [16~30日] 志賀昔ばなし 稗造地区
9:55	北陸電力文字情報	
10:00	志賀町の文化財 【1~15日】平家 【16~30日】天然記念物 その2	(再) 遠い歴史のロマンを伝える (第1回) 諸願堂・神社
10:45	お知らせ・行政情報	
10:55	北陸電力文字情報	
11:00	図書館だより	
11:20	青春全開志賀高!	ニュース番外
11:45	北陸電力志賀原だより & 北陸電力文字情報	
12:00	[1~15日] しがチャン歌謡ショー総集編No.3 [16~30日] しがチャン歌謡ショー総集編No.4	スクールデイズ 第2回 (富来小・高浜小・上熊野小)
12:55	北陸電力文字情報	
13:00	おくやみ情報	
13:03	今月のお料理レシピ & 志っ賀りヘルス	
13:28	志っ賀り体操 足若体操 ver.	
13:55	北陸電力文字情報	
14:00	しがチャンニュース	
14:45	お知らせ・行政情報	
14:55	北陸電力文字情報	
15:00	(再) ぶらり志賀町の旅 【1~15日】米浜 【16~30日】直海	【1~15日】スクールデイズ 第1回 【16~30日】志賀昔ばなし 稗造地区
15:55	北陸電力文字情報	
16:00	図書館だより	[1~15日] しがチャン歌謡ショー総集編No.3
16:20	ニュース番外	[16~30日] しがチャン歌謡ショー総集編No.4
16:45	北陸電力志賀原だより & 北陸電力文字情報	
17:00	今月のお料理レシピ & 志っ賀りヘルス	
17:25	北陸電力文字情報	
17:30	北国新聞ニュース	
19:00	お知らせ・行政情報	
19:05	[1~15日] スクールデイズ 第1回 [16~30日] 志賀昔ばなし 稗造地区	しがチャンニュース
19:55	北陸電力文字情報	
20:00	[1~15日] しがチャン歌謡ショー総集編No.3 [16~31日] しがチャン歌謡ショー総集編No.4	スクールデイズ 第2回 (富来小・高浜小・上熊野小)
20:45	北陸電力志賀原だより & 北陸電力文字情報	
21:00	スクールデイズ 第2回 (富来小・高浜小・上熊野小)	[1~15日] しがチャン歌謡ショー総集編No.3 [16~30日] しがチャン歌謡ショー総集編No.4
21:55	北陸電力文字情報	
22:00	しがチャンニュース	図書館だより
22:20	青春全開志賀高!	
22:55	北陸電力文字情報	
23:00	おくやみ情報	
23:03	終了	

各種ご宴会、御法要、仕出し、宿泊の事なら
お気軽にご相談下さい。

ファミリーホテルまずほ

富来サイクリングターミナル

送迎可! ご相談下さい。

各種団体の懇親会などの
ご予約はお早めに!!

TEL/FAX 0767-42-2303
羽咋郡志賀町里本江 53-6-6

志賀町でインターネットするなら

ケーブルテレビのインターネット
プロバイダ料、回線使用料、全てコミコミ。お支払いはこの金額だけ。

100メガ ひかり100 ケーブルテレビの多チャンネルと同時加入で
月額利用料金 4,500円/月 ▶ 3,500円/月

※当社のインターネットサービスはベストエフォート型で、通信速度を保障するものではありません。回線の状況により最大速度でのご提供ができない場合があります。※表記の金額は、全て税抜価格です。消費税は別途精算させていただきます。

今すぐ、加入のお申し込みは 年中無休
土日祝も受付 9:00~18:30

0120-751-114

金沢ケーブルテレビネット 金沢市南町2番1号 北国新聞会館18階

有料
広告
欄

しかチャンネル
でも放送中!

お料理レシピ

今月のレシピ

水ぶきの ベーコン炒め



110kcal
塩分 0.9g
【1人分】

【材料・4人分】

水ぶき 1束
ベーコン 100g
中華スープの素 小さじ1

◆作り方

- ①水ぶきは、先にゆでておく。
- ②水ぶきは3cm長さ、ベーコンは1cm幅程に切る。
- ③フライパンを熱し、ベーコンを炒めた後、水ぶきを入れて、さらに炒める。
- ④最後に、中華スープの素で味付けする。

6月は
食育月間。



食生活改善推進員
山本 洋子さん

水ぶきは、すっきりした風味とシャキシャキとした歯ごたえがあります。ビタミンやカリウムなどの栄養がバランスよく含まれ、カロリーが低く、食物繊維も豊富です。

1人50,000円の購入で5,000円お得!

志賀町プレミアム 商品券を販売!

6月7日(日)
9:00 ~ 16:00

来場者1人
5セットまで
誰でも購入
可能!

志賀町文化ホールと
富来活性化センターで販売会!

- 販売期間 6月7日から先着順で販売。
6月8日以降は志賀町商工会、富来商工会で販売(平日9:00 ~ 16:00)。なくなり次第終了です。
- 有効期間 6月7日~11月30日まで
※町内全店舗対象
(プレミアム商品券取扱登録店舗)
- 問合せ先 志賀町商工会 ☎32-1002
富来商工会 ☎42-2562

*税金、公共料金(電気料金含む)、債務、商品券、ビール券、酒券、図書券、たばこ、切手、官製はがき、印紙、遊戯場、治療・保険料等には使用できません。

18,000セット

先着順で、
なくなり次第終了です!
ぜひ、お早めに
お求めください!



有
料
広
告
欄

Shi-on
アクアパーク
シ・オン

~憩いと安らぎの空間~
志賀千古温泉

- ・温泉 午前6時 ~ 午後11時
- ・プール 午前9時 ~ 午後10時
(スイミング教室開催中!!)
- ・レストラン 午前11時 ~ 午後10時
(団体予約承ります!!)



アクアパークシ・オン

のんびりしに来てくださいね~(´_`)~ 年中無休 ☎ 0767-32-8555



のとキリシマツツジ

土田の郷で深紅の花鮮やか

樹齢100年以上ののとキリシマツツジを所有する有志4人が結成した「土田の郷センチュリー会」では、今年初めてオープンガーデンを開催しました。庭を公開したのは、印内の辻口武志さん、代田の土橋裕久さんと森田茂さん、館開の山崎修平さん方の4軒です。同会では、マップを作成し、周遊して鑑賞できるようにしました。

のとキリシマツツジは、奥能登や稗造などにも集積していますが、特に土田地区では約40軒が所有し、狭い範囲に密集しています。

同会会長辻口さん方には、40本ののとキリシマツツジがあり、うち10本が樹齢100～150年以上。開花期間中は、夜のライトアップなども試みました。辻口会長は、「何世代も守り受け継いできたのとキリシマツツジを、より多くの人に見てほしい」と話しました。

今年も5月初旬から、深紅の花を咲かせたのとキリシマツツジは、訪れた多くの人の目を楽しませました。



辻口さん宅では、こいのぼりを高く揚げ、県道から目立つようにした。㊤
山崎さん宅の樹齢300年以上の大きなのとキリシマツツジ。㊦



ぼたん寺・偏行寺で

2,000株のボタンが満開

ぼたん寺として有名な偏行寺(草江)では、住職が10年以上前から丹精込めて育てているボタンの花が、5月初旬から見頃を迎えました。

約1万㎡の敷地で、約2,000株のボタンが咲きほこり、大型連休中など、町内から県外の人まで、多くの人々が訪れました。



毎年楽しみに、輪島市から見を訪れるという夫婦。㊧
花に魅せられ、蜂も寄ってきた。㊨



米町不動の滝公園の「こいながし」

こいのぼり75本が、青空泳ぐ

5月5日に合わせ、毎年揚げている不動の滝公園のこいのぼり。もともと滝のアピールに揚げていましたが、平成17年に途絶え、東日本大震災を機に、4年前から地元有志が復活させました。当初120本近くあったこいのぼりは古くなり、約60枚が破れてしまいました。春の風物詩となっている「こいながし」を継続するため、地元有志が寄付を募ったところ、町内外から60匹のこいのぼりが寄せられました。

4月25日(土)、住民ら14人が、70mのロープ3本で75匹のこいのぼりを揚げ、多くの来場者を楽しませました。

滝の上を気持ちよさそうに泳ぐ、こいのぼり



新社会人歓迎の集い

会社や地域発展に貢献を誓う

4月17日(金)、志賀町商工会と富来商工会が「新社会人歓迎の集い」を能登ロイヤルホテルで開催し、町内25事業所に就職した48人を歓迎しました。

式典で、志賀町商工会南哲郎会長は「大変喜ばしく、力強く感じている」、小泉町長は「素直な心、学ぶ心、背伸びする心、この3つを頑張ってもらいたい」と激励。新社会人代表の岡崎拓楨さん(株和泉工業)が「日々の努力を成長の糧とし、会社や地域発展に貢献したい」と感謝の言葉に誓いを込めました。

式典後、総物流輸送業・ビーインググループ(金沢市)の喜多甚一社長が記念講演を行いました。



新社会人を代表して決意を述べる岡崎さん

志賀町議会議員選挙当選証書付与式 町民の声、町制に反映を

4月28日(火)、志賀町議会議員選挙の当選証書付与式が役場本庁舎で行われ、当選者本人や代理人に当選証書が付与されました。

選挙管理委員会寺井功委員長は、「有権者の期待に十分応え、町の発展に尽力してほしい」と激励しました。

当選した16人の任期は、平成27年5月1日から4年間です。

5月8日(金)には、議会臨時会が開かれ、議長に越後敏明議員、副議長に寺井強議員を選出しました。



当選証書を受け取る町議選の当選者

志賀町放課後児童クラブ建設工事

工事の安全を願い、祈願祭

4月27日(月)、高浜小学校敷地内に建設する放課後児童クラブの安全祈願祭が行われ、関係者約40人が工事の無事を祈りました。

志賀地域の放課後児童クラブ2カ所を1カ所に集約し、来年4月に開校する志賀小学校隣に新設します。対象が1～3年生から1～6年生までに拡大され、平成28年4月1日に運用を開始します。施設は、鉄筋コンクリート一部木造平屋建て、延べ床面積約800㎡です。プレイルーム3部屋・フリースペース1部屋が備えられ、約200人が利用できます。総事業費は3億5,748万円となっています。



工事の安全を願って執り行う神事の様子

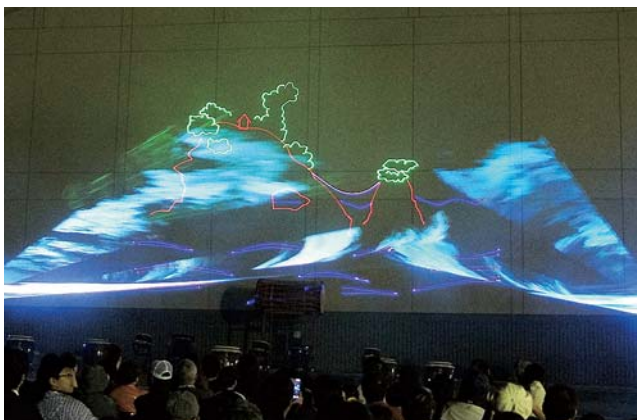

機具岩が大きな壁一面に映し出された

いこいの村能登半島でレーザーショー

能登の魅力、壁一面に

5月1日(金)、いこいの村能登半島の駐車場で、レーザーショーが行われました。

能登4市5町それぞれの自然・風土・観光・名産・祭りなどが、光のアニメーションで壁一面に写し出され、北陸新幹線のイメージや、NHK朝の連続テレビ小説「まれ」タイトル、キリコ祭りや機具岩が映し出されました。レーザーショーと共に、大念寺八幡太鼓・鼓友組による演奏も行われ、会場を盛り上げました。

レーザーショーの後、抽選で100人に、のとキリシマツツジの苗木がプレゼントされ、来場者は喜んでいました。

「夏の一大イベント」

第26回

西能登やっちゃん祭り 千鳥ヶ浜で開催!

7月26日(日)

11:00 ~

(花火は 20:00 頃~)

夏の砂浜で、綱引き大会や、よさこい、太鼓、テント市など、内容盛りだくさんです！夜は、間近で迫力の花火を楽しみましょう！皆さん、お誘い合わせの上、ご参加ください！

参加募集!

【やっちゃん祭り杯 綱引き大会 開催!!】

日時：7月26日(日) 14:00 ~ 17:00 (荒天の場合は中止)

場所：千鳥ヶ浜 (高浜漁協横、(株)ホクモウ付近)

募集チーム数：

①一般の部 20チーム

- ・1チーム8~10人とし、中学生以上から参加可能。
- ・試合は8人で引くこととし、選手の交代は自由。
- ・試合には女性2人以上の男女混合チームとする。
- ・女性みのチームの場合、ハンディキャップとして10人までで試合を行うことができる。
- ・綱引き連盟などに加入の者は各チーム3人まで。



①一般の部

- 優勝...賞状、商品券 50,000円分
- 準優勝...賞状、商品券 20,000円分
- 第3位...賞状、商品券 10,000円分

②小学生の部 20チーム

- ・1チーム8~10人とし、男女の混合を問わない。
- ・試合は8人で引くこととし、選手の交代は自由。
- ・小学校3年生以下がいる場合、ハンディキャップ3年生以下として1人に付き、3年生以下をもう1人追加で試合にできる。ただし試合に出場できる選手は10人以下。

②小学生の部

- 優勝...賞状、図書カード30,000円分
- 準優勝...賞状、図書カード10,000円分
- 第3位...賞状、図書カード 5,000円分



*町内外に限らず、参加可能!

*一般の部は、地区や企業、仲良しグループ、サークルなど、何でもかまいません。

*全参加チームへ参加賞(スイカ1玉)を、熱中症対策にスポーツドリンクを1本用意!

申元 志賀町祭実行委員会 (商工観光課内) ☎32-9341 FAX 32-3978 詳しくは... 西能登やっちゃん祭り 検索

県民一斉防災訓練参加者募集!

地震の被害から自分を守るための、「しゃがむ・隠れる・じっとする」といった「安全行動」に焦点を当て、短時間で、どこでも、誰でも、気軽に参加できる訓練です。ぜひ、参加してください。



シェイクアウトいしかわ

7月10日(金) 11:00 ~ (約1分間)

【参加・訓練の流れ】

- ①県ホームページ (「シェイクアウトいしかわ」で検索) にアクセスして、参加登録する。(無料)
- ②訓練当日は、県から送信される訓練開始の合図のメールなどにあわせて約1分間の「安全行動1-2-3」を実施する。

申元 石川県危機対策課 ☎076-225-0482 FAX 076-225-1484



針金や糊を使わず、加熱もしない製本技術「エコプレス」を採用しています。



Proud Japan

本行 〒925-0198
支所 〒925-0498

羽咋郡志賀町末吉古1番地1
羽咋郡志賀町富来領家町甲の10番地
編集 情報推進課
☎0767-32-1111