



1

2016
(平成 28 年)

新春号

INDEX

2016年の年頭あいさつ	2-3
確定申告・町県民税申告	4-5
マイナンバー個人番号カードの受け取り	6-7
生涯学習だより(文芸教室新春増刊号)	9
志賀町優良特産品一覧	24



SATOHAMA MADE

志賀町おすすめの絶品が勢揃い!

品質や市場性・独自性・郷土色などを基準に、志賀町が厳選した優良特産品 21 点が決定しました。12 月 1 日に開催した発表会では、小泉町長が「どれも全国に発信したいものばかり。商工観光業の振興につなげたい」と力を込めました。志賀町観光大使の演歌歌手・島津悦子さんも「どれも絶品で、大使としても PR に力が入ります」と笑顔をみせました。今後、町は県アンテナショップ（銀座）での販売を斡旋し、パンフレットを作成して売り出します。また、ふるさと納税の返礼品としても活用します。認定期間は 2 年間。毎年審査会を開き、隠れた名品の発掘にもつなげます。(決定した優良特産品は、24 ページで紹介しています。)



このシールが目印!

志賀町の 創生と飛躍 のために

謹んで新年のご祝詞を申し上げます
町民の皆さまには
輝かしい新春をお迎えのことと
心からお慶び申し上げます



志賀町長
小泉 勝
Masaru Koizumi

年頭にあたって

昨年の3月14日、私たちが待ち望んだ北陸新幹線が金沢まで開業しました。県、全市町挙げての観光PRや施設・受入体制の整備に加え、NHK連続テレビ小説『まれ』の放送効果などにより、金沢のみならず、能登への観光客も大幅に増加しました。

本町でも、昨年4月から9月までの半年間で、日帰り・宿泊客数は、前年より約3割増しの75万6千人となり、大きな経済効果がありました。

今後も、美しい里山里海の自然景観や本町ならではの食、日本遺産に認定されたキリコ祭りなど、町の魅力を発信し、誘客の促進と交流人口の拡大を図っていききたいと考えています。



日本遺産に認定されたキリコ祭り

今年、平成24年度から整備を進めてきた志賀小学校の開校をはじめ、若者の移住・定住を促進するための住宅地「みらいどうぶ」の分譲販売の推進など、主要プロジェクトの一つの区切りを迎える年となります。さらに、平成29年度から38年度までを計画期間とする、第2次志賀町総合計画を策定し、新しいまちづくりの将来ビジョンと町政のあり方を示す大切な年でもあります。

私の2期目の任期も、折り返しを過ぎました。これまで、健全財政の確立を目指し、行財政改革を推進しながら、企業誘致による雇用の場の確保、保健・医療・福祉・子育て・教育などにおける住民サービスの向上をはじめ、道路や上下水道などの社会基盤の整備、農林水産業や商工観光業の振興などに積極的に取り組んできました。

人口減少対策などの新たな行政課題が出てくる中、今後も、これらの取り組みを継続しながら、施策に磨きをかけ、町民の皆さまに「住んでよかった」と思っていただけけるまち

づくりを目指します。さらに、町外の方には、「住んでみたい」と思っていただけける、魅力ある志賀町の創生と飛躍に向け、全身全霊を尽くしていきます。

将来に向けた 町の創生のために

少子高齢化の進展に対応し、人口減少に歯止めをかけ、町の活性化を図るため、人口の将来展望と本町独自の施策を盛り込んだ、「志賀町人口ビジョン」・「志賀町創生総合戦略」を、昨年10月29日に策定しました。

人口ビジョンでは、2060年の目標人口を1万1千人と設定し、その達成に向け、2020年までの当面5年を計画期間とする総合戦略において、次の4つの基本目標を設定し、志賀町創生の取り組みを実践していきます。

- (1) 安定した雇用を創出する
- (2) 志賀町への新しい人の流れをつくる
- (3) 若い世代の結婚・出産・子育ての希望をかなえる
- (4) 時代に合った地域をつくり、安心な暮らしを守る

若者の移住・定住を促進するために

高浜東部地区で整備を進めてきた住宅地「みらいとうぶ」32区画は、昨年12月から分譲を開始しました。分譲に際しては、町外から若い世代の移住・定住を促進するため、まず町外在住者を対象に2カ月募集し、3月から、町内在住者を対象に二次募集する予定です。昨年11月末には、奥能登、中能登全域にチラシの新聞折込みを行い、町ホームページにも掲載してPRしてきました。

子どもたちの未来のために

本年4月に開校する志賀小学校の校舎棟は、今月末の完成に向け、順調に工事が進められています。スクールバスについては、運行ルートが決定し、最終的なダイヤの調整などを行っています。3月には、バス通学をする児童を対象に、試乗と乗車指導を行い、開校後の安全運行に向けて準備を進めていきます。

また、中学3年生の学力向上と保護者の教育費の負担を軽減

今後、最大498万円の県内一充実した定住まいづくり奨励金制度に加え、本町の魅力ある教育や子育て環境を広く周知しながら、早期の完売を目指していきます。



分譲を開始した「みらいとうぶ」

するために、昨年、夏休み・冬休み期間を利用して、大学生による学習支援事業を実施しました。受験を控える生徒の皆さんには好評で、さらなる学力の向上につながったものと考えています。



4月に開校する志賀小学校



志賀町優良特産品発表会

優良特産品の販路拡大のために

昨年9月から2カ月間、本町の特産品にふさわしい地場産品を募集したところ、26点の応募がありました。昨年11月18日に審査委員会を開催し、厳正な審査の結果、1次産品では、甘エビや能登牛など6点、2次産品では、ころ柿や能登金時を使用した焼酎など12点、工芸品では、さくら貝のアクセサリなど3点の計21点が選定されました。12月1日に、観光大使の島津悦子さんをお招きして、優良特産品の発表会を行いました、広くPRしたところでありませう。

今後は、県のアンテナショップ、いしかわ百万石物語・江戸本店での販売さらには、ふるさと納税の返礼品としても活用しながら、本町の優良特産品の情報発信に努め、販路拡大につなげていきます。

発電所の安全性、信頼性の向上のために

昨年、11月20日、原子力規制委員会の志賀原子力発電所敷地内破砕帯に関する有識者によるピア・レビュー会合が開催されました。

会合では、評価会合で取りまとめられた評価書案に対し、担当した有識者とは別の専門家から、さまざまな意見が示されました。今後、評価書として取りまとめ、規制委員会に報告された後、新規基準への適合性審査の場で審議し、総合的な判断がなされる予定です。

町としては、引き続きその動向を注視し、規制委員会には、公平・公正な議論を尽くし、科学的根拠に基づいた厳格な審査と、その結果を住民の皆さまに分かりやすく説明することを求めています。

結びにあたり、今年一年が皆さまにとりましても、志賀町にとりましても、良い年でありませう、心からご祈念申し上げます。新年のご挨拶とします。

平成28年 元旦



平成
27年分

確定申告・町県民税申告

税務課 ☎ 32-9142

町県民税申告書は 1月下旬に送付します



町県民税の申告書については、前年に町県民税を申告した人を対象に1月下旬に直接郵送します。

公的年金所得のある人へ

公的年金などの収入金額の合計額が**400万円以下**で、公的年金などに係る雑所得以外の所得金額が**20万円以下**である場合には、所得税および復興特別所得税の確定申告書を提出する必要はありません。

- 【注意】** ※所得税および復興特別所得税の確定申告の必要がない場合でも、所得税および復興特別所得税の還付を受けるためには、確定申告書を提出する必要があります。
※所得税および復興特別所得税の確定申告の必要がない場合でも、町県民税の申告が必要な場合があります。

七尾税務署の確定申告開始は 2月8日(日)から

七尾税務署における確定申告会場の開設日は、2月8日(日)です。開設日以降、3月15日(火)までの期間(土日祝日は除く)にお越しください。なお、受付時間は午前9時から午後4時までです。混雑状況により、午後4時前であっても受け付けを終了させていただく場合があります。

- ※会場の開設日前は、限られた職員で対応するので、お待ちいただく場合があります。
※町の税務課職員による申告相談の日程については、次号の広報しかに掲載予定です。

青色申告決算説明会のお知らせ (七尾税務署)

税務署では、正しい決算・申告をしていただくため、決算の仕方・決算書(収支内訳書)の作成などに関する説明会を開催します。

☎ 七尾税務署 個人課税第1部門
☎ 0767-52-9336

日時	1月18日(日) 10:00～12:00
場所	志賀町文化ホール3階 32研修室
対象	青色申告者(事業所得のある人)
講師	北陸税理士会七尾支部 松田久丸 税理士

障害者控除を受けるための「認定書」を発行

障害者手帳がなくても、障がい者に準ずる対象者には「障害者控除対象者認定書」を発行します。この認定書は、確定申告などで障害者控除を受けることができます。また、前年以前に受けた認定書は、今回の確定申告でも使用することができます。

※手数料無料、認定書は後日郵送

対象者 (H27.12.31現在)	65歳以上で、要介護認定などを受け、寝たきり状態や認知症など、精神上または身体上の障がいの程度が一定の要件に該当する人
申請期限	2月1日(日)
申請場所	健康福祉課介護支援係 ☎ 32-9132 富来支所総合窓口 ☎ 42-1111
必要なもの	印鑑

個人番号の記載に注意してください

今回提出する平成 27 年分の確定申告書には、個人番号の記載は不要です。

平成 28 年分以降の確定申告書を提出する時は、個人番号の記載と本人確認書類（例 1：個人番号カード、例 2：通知カードと運転免許証など）の提示または写しの添付が必要です。

また、平成 28 年 1 月 1 日以降、申請書や届出書の提出の際には、個人番号の記載と本人確認書類の提示または写しの添付が必要です。



【事業主の皆さんへ】給与支払報告書の提出はお早めに

平成 27 年中に従業員に給料などを支払った事業主は、給与支払報告書（1 人につき 2 部）に総括表を添えて、税務課に提出してください。

【特別徴収のお願い】

所得税の源泉徴収義務のある事業者は原則、町県民税の特別徴収が必要です。特別徴収がまだの事業者は、特別徴収を行ってください。

提出期限

2月1日

平成
28 年度

償却資産（固定資産税）の申告は 2月1日 まで

償却資産の申告義務者は、平成 28 年 1 月 1 日現在、志賀町内に償却資産を所有している人です。

※前年度申告した人には、既に申告書を送付しています。

※今年度初めて申告する人は、申告記載用紙を送付するので、税務課まで連絡してください。

■課税対象となる償却資産とは・・・

土地や家屋以外の有形の固定資産で、現に事業用に供しているものや事業の用に供することができる資産です。

※電話加入権、漁業権、特許権その他の無形減価償却資産は除く

■自宅で太陽光発電する人も対象になる場合あり！

個人で住宅の屋根・土地などに発電量が **10 キロワット**

以上の太陽光パネルを設置して全量売電をしている場合、設置した太陽光パネルなどの設備は償却資産の対象です。償却資産の申告をお願いします。

※法人、個人で事業として売電している人は、発電量の多少にかかわらず申告をお願いします。

■個人番号（マイナンバー）・法人番号について

平成 28 年度の償却資産の申告から個人番号（マイナンバー）・法人番号の記載が必要になります。申告の際は必ず申告書に記載をお願いします。

■「適正かつ公平な課税」に向けた実地調査

事業所を訪問して帳簿・現物照合調査や実地調査で質問することがありますので、協力をお願いします。

実地調査に伴って修正申告をする場合、資産の取得時期に応じて遡及することがあります。

【償却資産の種類と具体例】

種類	主な償却資産の具体例
構築物	受変電設備、駐車場のフェンス、舗装路面、庭園、緑化施設、広告塔など
機械・装置	工作・木工・印刷・土木建設機械（ブルドーザー、パワーショベルなど）各種産業用機械および装置、太陽光発電設備（太陽光パネル、架台など）
船舶	モーターボート、漁船、貨物船など
航空機	飛行機、ヘリコプター、グライダー、飛行船など
車両・運搬具	構内運搬車、運搬台車など（※自動車税・軽自動車税の課税対象とならないもの）
工具器具備	パソコンなど OA 機器、事務机、応接セット、各種自動販売機、医療機器、理美容機器、エアコン、陳列ケース、厨房機器、その他業務用の備品など

■注意してください

申告すべき事項について虚偽・過少の申告をした場合や正当な理由がなく申告をしない場合、罰金または過料を科せられることがあります。

税務課資産税担当 ☎ 32-9141

個人番号カードの受け取りについて

個人番号カードを申請した人には、順次、交付通知書が届きます。
届いたら、個人番号カード受け取りの準備をお願いします。

01 交付通知書（はがき）が届きます。

個人番号カードの交付通知書が届いたら、次のものを持参し、交付窓口に来庁してください。

必要な物	①交付通知書 ②通知カードおよび住基カード（所有者のみ） ③本人確認書類（運転免許証など）
交付窓口	・志賀地域の人・・・役場住民課 ・富来地域の人・・・富来支所

※役場住民課と富来支所との交付窓口変更は可能です。
交付通知書が届いた後、住民課に連絡してください。

02 本人確認&暗証番号設定で個人番号カードを交付します。

交付窓口の職員が本人確認をし、自身で暗証番号を設定することで、個人番号カードを交付します。このカードは大切な情報ですので、複数の暗証番号で管理しています。設定する暗証番号は事前に考えておいてください。

署名用電子証明書	英数字 6 文字以上 16 文字以下
利用者証明用電子証明書 住民基本台帳 券面事項入力補助用	数字 4 桁 同じ暗証番号を設定することもできます。

①署名用電子証明書とは

インターネットで電子文書を送信する際などに、文書が改ざんされていないかどうかを確認することができる仕組みで、e-Tax の確定申告などに利用します。

②利用者証明用電子証明書とは

インターネットを閲覧する際などに、利用者本人であることのみを証明する仕組みで、マイナポータル（*）のログインなど、本人であることの認証手段として利用します。

（注意）15 歳未満の人および成年被後見人には、原則として「利用者証明用電子証明書」のみ発行される予定です。

（*）：平成 29 年 1 月から利用開始予定の「情報提供等記録開示システム（愛称：マイナポータル）」により、自宅のパソコンから自分の情報が不正・不適切に照会・提供されていないか、確認することができるようになります。



本人確認&暗証番号設定で交付

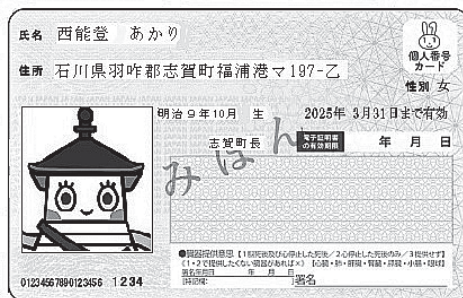

代理人交付について

本人が病気、身体の障がいその他やむを得ない事由で、交付窓口来庁が難しい場合に限り、代理人にカードの受け取りを委任できます（15 歳未満の人および成年被後見人は必ず代理人による申請）。

【必要な物】

- ①交付通知書
- ②通知カードおよび住基カード（所有者のみ）
- ③本人確認書類（運転免許証など）
- ④代理人の本人確認書類
- ⑤代理権者の確認書類（※）
- ⑥本人が交付窓口来庁が困難であることを証する書類（例：診断書、障害者手帳、本人が施設などに入所している事実を証する書類）

（※）代理権者の確認書類とは

- ・法定代理人の場合：戸籍謄本その他の資格を証明する書類（本籍地が町内者は不要）
- ・その他の場合：委任状など、本人が代理人を指定した事実を確認できる資料（交付通知書の「委任状」欄に記入することで足りず）

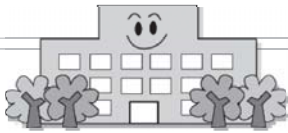

志賀小学校 校訓が決定!



《 校 訓 》 志高く

《めざす児童像》 進んで学ぶ子
思いやりのある子
たくましい子

校訓については、校名や校章・校歌に使われている『志』を用いて、子どもたちにも分かりやすいものにしました。

現在の内装工事の状況



玄関ホールの階段広場



2階ホール



3階ホール



木調で温かみのある図書室



廊下と一体利用できる普通教室

法律 相談

・弁護士(元高等検察庁検事)、愛知学院大学法科大学院教授
國田 武二郎(堀松出身)

東京地検、名古屋地検、横浜地検、岡山地検、福井地検等で捜査・公判検事として財政・経済事犯、公安・労働事犯、選挙事犯、暴力事犯、風紀・麻薬事犯、外国人犯罪、少年犯罪、交通事犯など数多くの事件を担当。仙台高等検察庁検事として若手検事の指導育成にも当たる。平成15年6月、愛知県弁護士会に弁護士登録。あすなる法律事務所という名称で法律事務所を開設し、弁護士として活動。また、愛知学院大学法科大学院教授として法科大学院で教鞭を取っている。平成20年から愛知・三重両県の産業保健推進センター産業保健相談員、年金記録確認愛知地方第三者委員に就任。

マイナンバー制度について

Q・平成28年1月からマイナンバー制度がスタートしますが、この制度は、どのような目的で導入されたのでしょうか。

A・マイナンバー制度は、「行政手続における特定の個人を識別するための番号の利用等に関する法律」＝「番号法」に基づく制度です。この制度の目的は、主に次にあげる5つです。

① 行政事務の効率化

ある人を特定するためには、従来「住所、氏名、生年月日、性別」を用いていましたが、個人に番号が付されることで、番号で特定が瞬時にでき、行政事務の効率が一段と促進されます。

② 給付と税負担の公平

個人が提出する所得税の確定申告や会社が提出する給与所得の源泉徴収票・配当金などに関する各種支払調書に個人番号を記載して税務署に提出することで、個人の所得が正確に把握できます。その結果、社会保障の不正な給付金受給や税の不正な負担軽減を防止できます。サラリーマンは、給料から税金が天引きされるので、所得がほぼ正確に把握されますが、自己申告の自営業者は、所得の6割〜4割程度しか把握されないとして、その不公平感が長年問題となっていました。しかし、そうした不公平も解消されます。いずれにしても、所得をこまかくすることはできなくなり、生活保護の不正受給や脱税なども減少されると考えられます。

③ ITの活用による国民の利便性の向上

現在、公的扶助の申請や役所などの公的機関に何かを申請しようとする際、所得証明や住民票の写しなどの添付書類が求められ、手続きが煩雑です。しかし、この制度により「情報提供ネットワークシステム」が整備され、従来の添付書類が省略できるなど手続きが簡単になり、国民にとっても利便性が増します。

④ 積極的な情報提供による行政サービス

「情報提供ネットワークシステム」利用により、国民一人一人の状況を把握できるため、行政側から国民に向けて積極的に情報提供できるようになります。国民はその情報を受けて、利用する機会を逃さないようにすることが出来ます。

⑤ 大規模災害時における被災者支援

大規模な災害時に、被災者の情報を管理することは困難です。しかし、個人番号を利用すれば、どの被災者がどの場所に避難しているかが把握できるので、必要な支援を行うことが可能となります。

こうした活用は、これから数年かけて整備されていきますが、とりあえず、平成28年1月から社会保障、税および災害対策に関する事務で個人番号の利用が開始されます。なお、個人番号は、「一人一番号」で、他人と重複しない個人番号が付されます。したがって、本人が死亡しても、その番号を新たに出生した人に付番されることもありません。その意味で「永久欠番」ですので、生涯大切に保管することが肝要です。

文芸教室 《新春増刊号》

貝がら川柳社

健康でこの世にいたいこの命
 目が覚めて今この命感謝する
 我が家にも命花咲き皆笑顔
 信号機命を守る道しるべ
 流行語八十路過ぎては判らない
 読み書きのできない名前流行り過ぎ
 怒らずにニコニコしている流行る医者
 昭和人流行遅れ気にならず
 働らかず流行詐欺師ご用心

坂下二三子
 橋田明日香
 前田 志津
 村中 光彦
 遠藤美朝子
 小松 彰一
 山本 静香
 炭谷 良子
 西尾 善春

西浦川柳会

満開の菊花薫り風吹く
 秋探し菊酒飲んで承らえる
 大輪の花火のように菊薫る
 観菊が重陽の節句は菊酒か
 菊薫る文化勲章老いばかり
 親子でも思う色には染まらない
 十人の姉妹十色の人生を行く
 色気より食い気一筋肥える秋
 秋色に染めて紅葉旅誘う
 色気など無いと思へど紅をぬる
 色づいた錦秋の山雪近し
 色と欲いつまで経っても無くならず

小松 康子
 赤崎 がな
 高島 和子
 柴田 政行
 西尾 海春
 川上 富子
 池田 洋子
 林 ちよ子
 三井かほ里
 芝山 照子
 みやみちこかし
 古森 真猿

富来俳壇

夕映えの黄金の袖を掌に包む
 紅葉寺木々を貫きひかり差す
 報恩講荒れ善男善女応へあう
 花頭窓開けて黄金の落葉かな
 大櫓落葉が肩に宮掃除
 時雨るや昼を灯して厨事
 傘傾げ友囁きぬ冬桜
 雪吊りや支えも貫ひ張るを待つ

角谷 秀文
 新澤 和子
 浅野 照子
 粟津 岳陽
 森下いわお
 長根尾郁恵
 小島 史子
 川田まさを

「門」土筆の会

自家野菜並べて勤労感謝の日
 とくどくと酒注ぐ音や楯明かり
 山城の名残りどどめし石路の花
 しぐるるや地図をたよりの京の旅
 母植えしやぶ椿今風和む
 強風に負けずしなやか実南天
 雪吊りの鬚は庭師の至芸かな

安田紀美恵
 池田 玲子
 高岩 満
 前川美代子
 屋敷 香陽
 藤川 増野
 須广ひろし

志賀歌会

朝がけに霜ふりている村里は
 霜月となりて前光り無く
 ふるさは東洋一の商工地
 一度ふみたし浪速の土を
 蝶遊ぶごとくに銀杏舞い上がり
 年迫る朝寺を賑す

谷口 文子
 東 操
 岩上 久枝

投稿 短歌、俳句、川柳

初冬の雪吊り技の素晴らしさ
 素敵な町に安らぎ感じ
 さむい夜布団くるまり目を閉じて
 ゆめの世界を楽しく歩く

元尾 智子

秋雨が入りてかどれもビーマンを
 切れば中より水がしたたる
 浄蓮寺いちようの古きを傳えあり
 光背さながらの輝きに遇ふ
 露天の湯落ちるもみじを見上げれば
 満点の星湯気にただよう
 すれちがうふるさと行のバスの見ゆ
 乗客まばらにらせて過ぎ行く
 小鳥らは柿の甘さを言い合うや
 さえずりかしまし人語聞くごと
 紅の南禅寺の庭に真紀ちやんの
 明るい黄色のコートが似合う
 風吹けば木樹の落葉は雪のよう
 見上げれば高き晩秋の空
 入院の猫を見舞へば手をのばし
 共に帰るの悲鳴に涙
 四ツ五ツもぎたての柚子厨の夕に
 香いっばい冬も連れ来る
 初冬にその辺明るし薄紅の
 皇帝ダリヤ凛と咲きおり
 荒れし日に一瞬障子を黄に染めて
 光さしたり納棺の時

藤井 信子
 安中加奈子
 牧出 浩美
 泉 広栄
 福島 信子
 坂井外志子
 松本 正子
 吉崎てい子
 典子
 芳野 法子
 吉本 與彦

亡き夫の遺せしばらの一輪を
 食卓にそえ今日を生きゆく
 晩秋の日暮の早きにふと過ぎる
 夕餉の煙立つ家々を
 やる瀬やな学友が差し人喪のハガキ
 逝きし身内に妻とありなむ
 京の孫絵本開きて汽車を指す
 ばあちゃん乗るのサンダーバード
 運命はある日平和の邪魔をする
 露時雨木彫りの里や瑞泉寺
 豌豆を植えて安堵の小春空
 今年米炊ける匂いや秋刀魚焼く
 ふる里に波朗句碑立つ紅葉晴

智子
 光雄
 松本理希三
 志津江
 浅子
 末子
 さらこ
 まつい

志賀町出身の俳人、柵山波朗氏(76歳・東京都)の句碑除幕式が、10月26日(月)に真宗大谷派明蓮寺(長沢)で行われました。

「文芸教室」に掲載する作品を募集しています。短歌、俳句、川柳については一首(二句)として送付ください。紙面の都合上、掲載できない場合もありますのでご了承ください。

■宛先 〒925-0108 志賀町末吉千古1番地1
 志賀町教育委員会 生涯学習課まで
 ※毎月3日までにお送りください。

救急要請アクションカードで

迷わず すぐに 119番!

救急車の出動件数は年々増えていますが、救急車が必要なのに通報せず、重篤な症状になってしまう人もいます。いざという時に、迷わず119番通報するため、「救急要請アクションカード」を羽咋郡市消防本部のホームページに掲載しました。ダウンロードして利用してください。救急要請Q&Aも参考にしてください。

通報は
具合の悪い
人の近くで

意識

呼んでも返事がない、目を開けない

顔

顔色が明らかに悪い
うまく話せない
片側がゆがんでいる
(たるんでいる)

頭

我慢できない頭痛
立てないくらいふらつく

胸や背中

胸が苦しい・痛い
急に息がしにくい
背中が痛い

手足

手足の急なしびれ
半身に力が入らない

腹

我慢できない腹痛
血を吐く
便に大量の血が混じる

いざという時、迷わず次の行動を!!

記入例

通報手段 (通報前に家人や親戚に連絡をしない)

コードレス電話 を使い「119」番通報

各家庭にある通話可能な電話機

*できる限りコードレス電話もしくは携帯電話
または、具合が悪くなった人のそばにある電話

通報時に伝えること

住所 救急市 救急町 99番地
(アパート名等) 消防アパート1号室

世帯主名等 救急太郎 又は 救急第2工場など宅

自宅の電話番号 012 - 345 - 6789

だれが? どうなった?

お父さんが、胸を苦しめて倒れた
居間で倒れて反応がない など

自宅にある固定電話を記入してください。
固定電話がない場合は携帯電話を記入。

例) 倒れた・倒れていた
反応がない
呼吸がおかしい
顔色が真っ青
苦しんでいる・・・など

「自分の言葉で」もしくは「言いやすい言葉」を記入してください。

通信員の質問にできるだけ正確に答えてください。

通信員が「電話を切りますよ」と言うまで電話を切らない。

電話機のそばなど、目に付くところに掲示してください。

高血圧、糖尿病、高脂血症などを背景に発生する
心臓・血管の重大な病気の症状です。これ以外の
症状でも、急に出現した症状はすぐに救急要請!

救急要請アクションカード
のダウンロードは...

羽咋郡市消防本部 検索

火災・救急・救助は119番 消防本部 ☎ 22-0089

地域安全ニュース 1月10日は110番の日



ハク太郎

110番は緊急の事件・事故の電話です。
もし、事件や事故に遭った場合は、
落ち着いて110番しましょう。
急がない相談は、
警察安全相談(☎#9110)または
羽咋警察署(☎22-0110)、最寄りの
交番や駐在所に連絡してください。

110番通報のポイント

- ◆何があったか 交通事故・ドロボウなど
- ◆いつあったか 何時頃
- ◆どこであったか 住所・目印になる建物
- ◆犯人は? 性別・年齢・身長体格・服装・逃走方向・車のナンバー
- ◆今の様子 被害状況・事故の様子
- ◆あなたは? 事件・事故との関係など

対策！

この冬、ヒートショックにならないために！

◎脱衣所は暖かく！

暖房で、部屋ごとの温度差を小さく。

◎浴室は暖かく！

浴室暖房がおすすめ。ない場合は、高い位置からシャワーで給湯し、浴室を暖める。

◎お風呂のお湯はぬるめに

心臓や肺への負担を考え、風呂の湯はぬるめに。高齢者や高血圧の人がいる家庭は、入浴時に家族で声をかけ合う。



なりやすい環境は？

暖かい場所から、急に冷たい廊下や脱衣所へ行き、風呂に入るなどの急激な温度変化で、血圧が大きく変動し、心筋梗塞や失神などの症状や影響を起こすことを言います。時には死に至ることもあり、危険です

ヒートショックとは？

油漏れ防止 7つのポイント

ホームタンクからの灯油漏えい事故に注意！

1. ホームタンクは、転倒しなよう堅固に固定する。
2. ホームタンクや配管が老朽していないか確認する。
3. ホームタンクに自動停止装置を設置する。
4. 万が一に備え、ホームタンクに防油堤を設置する。
5. 配管周りは除雪し、積雪や落雪による配管破損を防ぐ。
6. ホームタンクの小分け中は、絶対にその場を離れない。
7. ホームタンクの残量の減少が著しいときは、灯油などの流出がないか確認する。

毎年、家庭や事業所から灯油が流出する事故が発生しています。危険物流出は、火災危険や環境汚染など、周辺に大きな影響を与えます。次のポイントをおさえて、危険物の漏えいを防ぎましょう。

万が一油が流出した場合は、元栓を閉め、新聞紙やタオルなどでそれ以上油が流れ出ないように応急処置をして、速やかに消防署へ通報しましょう。

小分け中は
その場を離れない！

救急隊からのお願い！

病気や災害で迅速な救急医療を開始するには、病歴や服用薬の情報が重要です。日頃から自分や家族の病気を把握し、救急要請する場合は、服用薬の情報（薬、お薬手帳、薬の説明書）を準備するなどのご協力をお願いします。



防火・防災・救急は 志賀消防署 ☎ 32-1776 志賀消防署富来分署 ☎ 42-1211

志賀町要保護児童対策
地域協議会だより

子育て中の親子に温かいまなざしを

お父さん、お母さんへ。

子育てには嬉しいこと、楽しいことがたくさんある反面、不安や悩みがいろいろとあります。特に初めての子育てでは誰もが慣れないことに戸惑うものです。だから心配しないで大丈夫！ひとりで抱え込まずに、周囲の人や相談機関に相談してみてください。

周囲の皆さんへ。

「大変だね」「一生懸命やっているね」など、さりげない言葉かけや、子どもに「かわいいですね」と微笑みかけるなどの行動は、親子の心の支えになります。不安そうな親子がいたら、温かいまなざしで見守りましょう。子どもに危険があらうと感じた時は、迷わず相談してください。

今年も全ての子どもたちが笑顔で過ごせますように



児童相談所全国共通ダイヤル ☎ 189
住民課 ☎ 32-9122
七尾児童相談所 ☎ 0767-53-0811
志賀町児童相談（携帯電話） ☎ 090-8267-4693



あけましておめでとうございます。



2016年も素敵な本と出会える1年でありますように…

志賀町立図書館

1階・絵本コーナーにて

おはなし会 1月6日(水)・20日(水) 16:00～17:00

ボランティアおはなし会

1月23日(土) 14:00～

紙芝居や絵本の読み聞かせをしています。リクエストもできますので、気軽に参加してください。

図書館からのお願い

雨や雪が降る時は、本が濡れないよう、袋などに入れて運んでくださるようお願いいたします。

◆おすすめの本◆

- 【別冊NHKきょうの料理】おふくろの味 定番100 NHK出版
時代を超えて愛されてきた定番レシピ100品。普段何気なく作っている料理も、一度基本に立ち戻って丁寧に作れば、グンとレベルアップ。単品料理からお菓子まで作ってみたくなるものばかりです。
- 復讐屋成海慶介の事件簿 原田 ひ香
成海慶介は昼寝とデートに明け暮れながらも、なぜか依頼人を次々と満足させる凄腕の復讐屋。秘書の美菜代を従え、今日も気怠く優雅な復讐劇が幕を開ける。Webマガジン『カラフル』連載を単行本化。

◆新着の本◆

- 墓標なき街 逢坂 剛
- 師走の扶持 澤田 瞳子
- 冬の光 篠田 節子
- 影憑き 輪渡 颯介
- 十津川警部 猫と死体はタンゴ鉄道に乗って 西村 京太郎
- 世にも奇妙な君物語 浅井 リョウ
- 大川契り 西條 奈加
- 人魚の眠る家 東野 圭吾
- 謎の毒親 姫野カオルコ
- 決戦！本能寺 伊東 潤ほか著

◆新着DVD◆

- 白い船 出演：中村麻美、濱田岳ほか
- プルート ディズニーアニメ

◆新着CD◆

- ダブル・ベスト☆オリジナル&カバーズ 美空ひばり

休館日 12月28日(月)～1月4日(月)、
1月11日(月・祝)、18日(月)、25日(月)

問い合わせ先・開館時間

志賀町立図書館 平日 9:30～18:00
☎32-1740 土日祝 9:30～17:00
町立富来図書館 平日 9:30～18:00
☎42-2777 土日祝 9:30～17:00

児童館通信

1/5日(火)

14:00～

科学教室

『巨大空気砲』で遊ぼう！

テレビでおなじみの『巨大空気砲』を体験してみましょう。



指導：北陸電力(株)宮本環さん (小学生対象)

1/16日(土)

14:00～

「マナーかるた」遊び

「マナーかるた」で遊びながら、日常のマナーを学びましょう。



指導：村上きく子先生
(定員15人・幼児親子から小学生対象)

1/9日(土)

14:00～

ボンボンマスコットづくり

毛糸で作るボンボンマスコットで、ヘアゴムやストラップを作ってみませんか。



(定員15人・幼児親子から小学生対象)

1/20日(水)

10:30～

親子リトミック遊び

親子リトミック遊びをします。リズムに合わせて親子で体を動かしてみませんか。



指導：松本有美先生 (定員20組)

今年も楽しい行事を企画しています。多数の子どもたちの参加をお待ちしています♪



休館日 12月29日(火)～3日(日)、11日(月・祝)、17日(日)

開館時間 9:00～17:30

問い合わせ先 志賀町児童館 ☎32-1724

情報パーク



納税は
お忘れなく!!

納税のお知らせ

納期限：2月1日(月)

- ・町県民税 第4期
- ・国民健康保険税 第7期
- ・後期高齢者医療保険料 第10期

善意の花

志賀町社会福祉協議会から 寄付のお知らせ

社会福祉向上に役立てて

- ◆志賀町女性団体協議会様より
バザーの売上げから 20,000円
- ◆鹿頭の(有)のぞみの里様より
バザーの売上げから 20,000円
- ◆梨谷小山の徳楽正人様から
亡父の供養のため 100,000円
- ◆梨谷小山の志賀採石場徳楽京子様から
亡夫の供養のため 100,000円
- ◆匿名の方から 100,000円

歳末たすけあい募金

- (石川県共同募金会志賀町共同募金委員会)
- ◆11月8日に開催された民謡民舞の
祭典の会場で集まった募金
47,619円

日本赤十字社石川県支部に
ご加入いただきました
(志賀町社会福祉協議会)

- ◆穴田 實 様(牛ヶ首)特別社員
- ◆穴田真規子様(牛ヶ首)特別社員

催し物

てんと市

皆さんのお越しをお待ちしています。

- ◆日 時 1月26日(火) 8:30～11:00
- ◆場 所 みちのえき「旬菜館」前

農林水産課 ☎32-9290

お知らせ

石川県ふぐ処理資格者 試験準備講習会

ふぐ取扱者を対象に、試験に向け
ての事前準備講習会を開催します。

- ◆日 時 1月26日(火)
【実技】 9:00～12:00
【学科】 13:00～17:00
- ◆場 所 金沢勤労者プラザ
- ◆定 員 26人
- ◆受講料 29,500円(テキスト代 含)
- ◆申込締切 定員になり次第
- ◆申込方法 申込書に必要事項を記
入し、受講料を添えて
石川県調理師会に送付

※申込書は(公社)石川県調理師会、県
業事衛生課、最寄りの県保健福祉セ
ンターで受け取ってください。

農(公社)石川県調理師会
☎076-236-2012

のと就職フェア 【能登地域合同企業説明会】

- ◆日 時 3月13日(日)
13:00～16:30
 - ◆場 所 七尾サンライフプラザ
 - ◆申込期限 1月15日(金)まで
- ※応募多数の場合は先着順

【対象企業】

能登地域に事業所を有する企業

農石川県商工労働部産業立地課
☎076-225-1517

企業ガイダンス in 中能登

- ◆日 時 1月22日(金) 13:30～
- ◆場 所 ワークパル七尾
- ◆対 象 45歳未満の若年求職者

【参加事業所】

中能登地区(七尾・羽咋)約10社

農ジョブカフェ石川能登サテライト
☎0767-53-7070

就職出張相談

就職支援のプロが個別相談で、書
類の書き方・面接対策などの情報を
提供します。

- ◆日 時
1月14日(木) 9:30～12:30
2月18日(木) 9:30～12:30
- ◆場 所 志賀町文化ホール2階
- ◆対 象 43歳未満の求職者、
再就職を目指す女性

農ジョブカフェ石川能登サテライト
☎0767-53-7070



2月 ほくでんミニ講座&クラフト体験

《和風てまり〜花びん〜》クラフトテープの器&ちりめんの蝶をアレンジします…

開催日時	2/5 (金)	2/9 (火)	2/17 (水)	2/20 (土)
午前10:00～	○	○	○	○
午後 2:00～	○	○	○	-

場所：能登原子力センター 定員：各回先着30名さま



*写真はイメージです

★参加者募集★

北陸電力

- 受付期間 1月27日(水)～
- 受付時間 平日 9:00～17:00
- 参加費 無料
- 申込先

北陸電力(株)地域社会部ふれあい担当
TEL 0767-32-4210

※町内IP電話サービスはご利用できません。

**【敬老福祉金】商品券の有効期限は
平成28年3月31日まで**

志賀町敬老福祉金として、該当者（志賀町に5年以上在住で大正13年9月3日～昭和3年12月31日生まれの人）に2万円分の商品券（500円券で40枚）が支給されましたが、有効期限は平成28年3月31日までです。期限を過ぎると使用できなくなるので、できるだけ早く利用願います。利用の店舗などの問い合わせは各商工会へ問い合わせてください。

☎志賀スタンプ会（志賀町商工会内） ☎32-1002
☎富来商工会 ☎42-2562

国民年金保険料は前納がお得です

国民年金保険料の納付には、保険料を前払いすると割引がある「前納」という制度があり、口座振替による「前納」と、現金納付やクレジットカード納付による「前納」の2つがあります。

「前納」については、

- 【半年前納】… 4月および10月から6カ月分前払い
- 【1年前納】… 4月から翌年の3月まで前払い
- 【2年前納】… 4月から翌々年の3月まで前払い

などで前払いすることができます。

前納は、**保険料の割引**や**納め忘れの防止**にも繋がる、とてもお得な制度です。なお、口座振替で「前納」すると、現金納付やクレジットカード納付による「前納」よりも更に割引額が多くお得です。

詳しくは…

☎七尾年金事務所 ☎0767-53-6511 ☎住民課 ☎32-9121

募 集

公立羽咋病院 職員採用試験2次募集

募集職種	人員	受験資格など
薬剤師	若干名	平成28年4月1日時点45歳未満 薬剤師免許を有する人もしくは平成28年4月取得見込みの人
臨床検査技師	2人	平成28年4月1日時点40歳未満 臨床検査技師免許を有する人もしくは平成28年4月取得見込みの人

- ◆採用年月日 平成28年4月1日以降
- ◆受付期間 平成28年1月8日(金)～29日(金)まで
- ◆試験日時 【1次試験】平成28年2月13日(土)
【2次試験】 // 2月下旬
- ◆その他 詳細は、下記まで問い合わせてください。

☎公立羽咋病院総務課 ☎0767-22-1220

こんにちは 地域包括支援センターです

高齢者の皆さんが介護を必要とする状態になっても、住み慣れた地域で自分らしい暮らしを続けることが出来るように、町では、町内の医療機関・介護事業者などの協力を得て、介護予防と在宅医療・介護に関する普及啓発ビデオを作成しました。

介護予防と在宅医療・介護に関する普及啓発ビデオ

この地域で生きる



01 「三郎さんの在宅療養記録」

看取り編

頑固で働き者の三郎さんは、千代さんと2人暮らし。骨折してから、入退院を繰り返すようになりました。三郎さんは「最後まで家で暮らしたい」と強く決心し、家族もその覚悟を決めました。家族や近所、主治医、介護保険サービス関係者の協力もあって、最後は…。医療・介護の現場でいきいきと働く人々の姿も、ぜひご覧ください。

02 「自分にできることを見つけて」

介護予防編

最近、あちこちでウォーキングする人を見るようになりました。生活習慣病の予防や、足腰の筋力低下を防ぐために、運動を続けることはとても良いことです。この番組の主人公3人もウォーキングの途中、真剣に将来の生活について話しています。高齢化がすすむ私たちの町で、安心して暮らしているヒントが見つかるでしょうか。介護予防ミニ講義・体操もお見逃しなく！

1月からしかチャンで放送！
ぜひご覧ください！



▶ 啓発ビデオ出演者の皆さん

☎地域包括支援センター（健康福祉課） ☎32-9132

information park

掛金据え置きで 保障額アップ!

平成27年4月1日 制度改善 総合保障型

総合保障2型 月掛金 2,000円 (18歳～60歳の保障額を抜粋)

病気 1日当たり	1日当たり	事故 1日当たり	1日当たり
入院 4,000円	→ 4,500円	通院 1,000円	→ 1,500円

その他、不慮の事故や病気による死亡・重度障害などの保障額もアップしました。

お問い合わせと資料のご請求は

☎0120-63-5011

共済取扱団体/石川県認可

石川県民共済生活協同組合

ホームページからはこちら
石川県民共済 検索

携帯電話からはこちら
〒920-0901 金沢市彦三町2-1-10 真和ビル3F

有料広告欄

志賀町臨時職員等募集

職 種	区分	人員	職務内容	応募資格	勤務期間・時間	賃金
A-1 保育園保育士 (町内保育園)	嘱託員	6人	保育園の保育業務	保育士資格(平成28年3月末日までに取得見込者含む)を有する人	H28.4.1～H29.3.31 8:30～17:00 ※変則勤務時間有	月額 149,000円～
A-2 保育園保育士 (町内保育園)	日々雇用職員	2人	保育園の保育業務	保育士資格(平成28年3月末日までに取得見込者含む)を有する人	H28.4.1～H29.3.31 9:00～15:00	時給 880円
B 保育園看護師 (高浜保育園)	嘱託員	1人	保育園の保育・看護業務	保健師、看護師免許または准看護師免許(平成28年3月末日までに取得見込み者含む)を有する人	H28.4.1～H29.3.31 8:30～17:00 ※変則勤務時間有	月額 保健師:194,200円 看護師:185,900円 准看護師:158,400円
C 児童クラブ指導員 (放課後児童クラブ)	日々雇用職員	4人	放課後児童クラブ 児童の指導補助	普通自動車免許を有し健康な人	H28.4.1～H29.3.31 14:00～19:00 ※変則勤務時間有	時給 850円
D 一般事務補助員 (環境安全課)	臨時職員	1人	一般事務補助 その他、環境美化・不法投棄監視	「ワード」「エクセル」などのパソコン操作が可能な人および普通自動車免許を有する人(オートマ限定不可)	H28.4.1～H28.9.30 8:30～17:15 ※雇用延長をする場合有	日額 6,600円
E 学校図書館司書 (町内小・中学校)	嘱託員	2人	図書館司書	図書館司書資格(平成28年3月末日までに取得見込者を含む)を有する人	H28.4.1～H29.3.31 8:30～17:15	月額 149,000円
F 日直員 (富来活性化センター)	日々雇用職員	2人	富来活性化センターの日替わり日直・夜間の警備業務など	資格は問わない 普通自動車運転免許を有し、60歳以上の健康な人	H28.4.1～H29.3.31 ※雇用延長をする場合有 全日:17:15～22:15 土、日、祝:8:30～17:15	時給 780円～
G 看護師または准看護師 (町立富来病院)	嘱託員	3人	病棟の看護業務	看護師または准看護師免許(平成28年3月末日までに取得見込み者含む)を有する人	H28.4.1～H29.3.31 8:30～17:15 ※変則勤務時間有 ※夜勤可能な人	月額 看護師:185,900円 准看護師:158,400円
H 看護助手 (町立富来病院)	嘱託員	1人	病棟における患者の介護業務	ホームヘルパー2級過程(平成28年3月末日までに修了見込含む)を修了した人	H28.4.1～H29.3.31 8:30～17:15 ※変則勤務時間有 ※夜勤可能な人	月額 142,000円

※賃金は勤務経験年数などにより増額する場合があります。

◆勤務条件 詳細は総務課、富来支所に備え付けてある「志賀町臨時職員等募集要綱」、または志賀町ホームページで確認してください。

志賀町臨時職員

◆申込期限 **1月15日(金)まで**

◆選考試験 期日：**2月7日(日)**
会場：志賀町役場（予定）

◆申込方法

- ・申込期間内に所定の申込用紙（総務課、富来支所で交付またはホームページでダウンロード）に必要な事項を記入し、必要書類を添付の上、総務課へ提出してください。
- ・郵送の場合は、封筒の表に「臨時職員等申込書」と朱書きし、郵送してください。（申込期限必着）

◆選考方法 面接試験により選考します。

申問 総務課 総務人事担当 ☎32-9311

シルバー人材センターからのお知らせ

《仕事を依頼したい方へ》高齢者にふさわしい臨時的・短期的・軽易な仕事を、お引き受けし、会員に提供する仕組みです。「人を雇うまでもなく、専門業者に頼むほどでもない、かといって誰かに頼むあてがない」そんな時は気軽に電話下さい。

次のような仕事をお引き受けします。庭木の手入れ・草刈り・草むしり・農作業・屋内外清掃・障子張替・簡単な補修など。

但し、高齢者の就業ですので、危険・有害・損害賠償額が多額となることが見込まれる仕事は、お受け出来ません。

《仕事をしてみたい方へ》町内に住む「働く機会を得たい」という健康で働く意欲のある60歳以上なら誰でも会員になれます。入会申込書はご本人様が本部事務所・業務取次所まで取りに来て下さい。

◆事務所業務時間 月曜日～金曜日 午前8時30分～午後5時15分

◆お申し込み・お問い合わせ 公益社団法人 志賀町シルバー人材センター

本部事務所（富来行政センター1階）Tel.42-2170 fax.42-2180 業務取次所（志賀町文化ホール1階）Tel.32-9911

相談・お知らせ

相談内容	日時		場所	問い合わせ先	備考
無料年金相談	1月20日(水)	10:00～12:00 13:00～16:00	富来支所	住民課 ☎ 32-9121	年金保険料の免除・年金の支給手続きなど、年金に関すること
無料法律相談 相談員：国田武二郎弁護士 相談時間：30分（要予約）	1月25日(月)	9:30～15:30	役場本庁舎 相談室	住民課 ☎ 32-9121	◆募集人員9人（予定） 志賀町に住所を有する人で初めての人を優先 ※本庁住民課、支所で申込
ひとり親家庭相談 相談員：自立支援員	1月28日(木)	10:00～15:00		住民課 ☎ 32-9122	
総合相談（無料） 相談員：行政相談委員、人権擁護委員、民生委員・児童委員、司法書士	< 志賀地域 > 1月8日(金) (司法書士:午後のみ)	10:00～15:00	志賀町文化ホール 2階	志賀町社会福祉協議会志賀支所 ☎ 32-1363	日常生活の困りごとや、相談先が分からない場合など気軽に相談してください
	< 富来地域 > 1月12日(火) (司法書士:午前のみ)		富来活性化センター 2階	志賀町社会福祉協議会 ☎ 42-2545	
障害者福祉相談	1月13日(水)	13:30～15:30	役場本庁舎 11会議室	健康福祉課 ☎ 32-9131 FAX 32-0288	障害者福祉相談支援事業所の相談員が応じます
要約筆記・手話通訳の案内	毎週月～金曜日 ※支所対応日除く	8:30～17:15	健康福祉課		要約筆記（文字で書いて伝える通訳）や手話で、行政手続きをお手伝いします
	1月6日(水)	14:00～16:00	富来支所 総合窓口		
七尾法律相談センター （予約制・先着5人）	1月21日(木) 28日(木)	13:30～16:00	パトリア5階 フォーラム七尾	金沢弁護士会 ☎ 076-221-0242	料金 5,400円（30分） ※クレサラ相談、負担困難で法律援助資力基準に該当する人は初回無料

■ 窓口延長業務

☎ 住民課 ☎ 32-9121

日時	内容
1月9日(土)・16日(土)・23日(土)・30日(土)	9:00～12:30
	住民票・戸籍謄抄本・印鑑証明などの発行業務

■ 町長談話室

☎ 総務課 ☎ 32-9311

日時	場所
1月13日(水)	13:30～15:00
	役場本庁舎相談室

※都合により開設できない場合や、開始時刻および終了時刻が変更となる場合がありますので、事前にご確認ください

人権啓発街頭活動を実施

人権週間（12月4日～10日）が始まった12月4日（金）、志賀町人権擁護委員の皆さんによる街頭活動が行われました。人権週間は、昭和23年12月10日、国連で「世界人権宣言」が採択されたことを記念して、わが国で制定されたものです。

街頭活動は、人権について多くの人に知ってもらおうと毎年実施しているもので、志賀地域2カ所、富来地域

2カ所の計4カ所で行われ、啓発チラシや標語入り啓発物資を配布し、人権の大切さを呼びかけました。



街頭活動の様子

全国中学生人権作文コンテスト表彰

【石川県大会】

- 感謝状 志賀中学校、富来中学校
- 優秀賞 東山 舞郁（志賀中1年）、谷口 夏音（志賀中2年）

【七尾審査会】

- 金沢地方法務局七尾支局長賞・七尾人権擁護委員協議会長賞
瀧川 葉月（志賀中2年）、徳楽 愛華（志賀中2年）、
中谷 彩花（富来中2年）



受賞の皆さん

健康カレンダー 掲示板

保健福祉センター ☎ 32-0339

予防接種

内容	実施日	対象	場所
BCG予防接種	1月7日(木)	平成27年7月生まれ	◎

【受付時間】 BCG 14:00～14:15

機能訓練

【対象】脳卒中後遺症などで日常生活がおおむね自立している人

内容	実施日	時間	場所
リハビリ教室	毎週月曜日 (祝日は除く)	10:00～13:00	◎
	毎週金曜日 (祝日は除く)		◎

※参加希望の人は、事前に保健福祉センターまで相談してください。

乳幼児健康診査

【場所】志賀町保健福祉センター

内容	実施日	受付時間	対象
4カ月児健診	1月7日(木)	13:15～13:45	平成27年9月生まれ
3歳児健診	1月21日(木)	13:15～14:00	平成24年6～7月生まれ

すくすく子育て

内容	実施日	対象	時間	場所	
すくすく子育て相談	1月7日(木)	乳幼児とお母さんどなたでも	15:00～15:30	◎	
	1月21日(木)				
げんキッズ広場	毎週火・金曜日 (祝日は除く)		10:00～11:30		◎
ゆう遊クラブ	1月12日(火)				
	1月26日(火)				
ぶちゆう遊クラブ	1月15日(金)	8カ月～1歳半頃の乳幼児	◎		
モグモグ教室	1月19日(火)	離乳期の乳幼児	◎		

※すくすく子育て相談、ぶちゆう遊クラブ、モグモグ教室を希望する人は事前に連絡してください。

※ゆう遊クラブ：12日は「手作りおもちゃをつくろう!」、26日は「バルーンアートに挑戦!」です。

※ぶちゆう遊クラブは、「ファーストサイン」です。

介護予防

【対象】65歳以上の人

内容	実施日	時間	場所
鶴亀おたっしや教室	1月14日(木)	10:15～11:15	やすらぎ荘
	1月28日(木)		
いきいき貯筋倶楽部	1月8日(金)	13:30～15:00	◎
	1月22日(金)		
健幸教室	1月6日(水)	10:00～11:30	シルバーハウス
	1月13日(水)		
	1月20日(水)		

※鶴亀おたっしや教室・いきいき貯筋倶楽部は、介護予防体操をします。

健康相談

内容	実施日	対象	時間	場所
いきいき健康相談	毎週金曜日	どなたでも	10:00～11:30	◎
こころの健康相談	1月15日(金)		13:00～14:00	

※こころの健康相談は、1週間前までに予約が必要です。

※いきいき健康相談を希望する人は、検診・血液検査結果などを持ってきてください。

《実施会場》 ◎：志賀町保健福祉センター

◎：富来保健福祉センター ○：とぎ地域福祉センター

お酒の適量

【男性の場合】

種類	度数	適量	エネルギー量
ビール	5度	中びん1本 (500ml)	200Kcal
焼酎	25度	100ml	140Kcal
日本酒	15度	1合 (180ml)	200Kcal
ワイン	12度	グラス2杯弱 (200ml)	150Kcal
ウイスキー	40度	ダブル1杯 (60ml)	140Kcal

※女性の場合、上記の半量が適量です。

※エネルギー量は目安です。

毎日、日本酒1合(180ml)を飲むと、1カ月間で6000Kcal、1年間で73000Kcal摂取となります。体重1kgは、エネルギー量で7,000Kcal相当なので、1年間で約10kg体重が増える計算になります。飲酒は肝臓を傷めるだけでなく、肥満にもつながります。

この時節、飲酒の量にはご配慮ください!

心得

適量を守って
週2の休肝日!



健康志っ賀り♥
ミニ講座【お酒編】

「酒は飲んでものまれるな!」
と言いますが
お酒の適量を
ご存知ですか?

橋本 茉奈	星場 りう	福田 ひより	佐田 翔哉	高橋 仙李	福田 弥生	福田 弥加	飲 健二朗	田村 蒼斗	北 友斗	浜田 凜	氏名
裕隆子重	孝之	晃悦	静秀	晃一	龍一	龍一	富成志	斐竜	友紀彦	実宏	保護者名
相神	高浜町	印内	尊保	高浜町	印内	印内	酒見	高浜町	高浜町	甘田	本籍または住所



赤ちゃん

15名

戸籍の窓

町の人口 (11月受付分)

総人口	21,677人
男	10,282人
女	11,395人
世帯数	8,079世帯

(平成27年11月末現在)

【お断り】
このコーナーは、当町で届け出をした方で、希望者のみ掲載しています。他市町村での届け出を予定し、掲載を希望する場合は届出書の余白に「広報掲載希望」とお書きください。

梅田 千夏	辻口 晃紘	英 理恵	森田 幹生	東 千明	小林 一斗	中野 真希	清水 雄大	長浦 美穂	館 寛之	平野 里美	佐藤 宏臣	氏名
里本江	町	金沢市	代田	高浜町	安部屋	印内	富山県	大島	館開	大島	金沢市	本籍
町	代田		安部屋		富山県		大島		金沢市		新本籍	9組



結婚

9組

森 健翔	尾橋 龍河	霜出 美優	高本 陽菜	氏名
美正則	健太郎	和博美史	綾大佳輔	保護者名
上 柵	高浜町	岩田	代田	本籍または住所

末吉 啓子	村田長次郎	平野 寸次	岩崎 寸次	向田きよ	中前 梅野	若山 清一	小山きよ乃	新田 篤	木村シズ子	岡野 富雄	山下てる子	大和 康久	今岡 明	坂口 重男	浦 淑子	森 望み子	村田アヤ子	升田よしの	政氏 藤樹	辻 五三男	氏名
87歳	83歳	90歳	79歳	92歳	99歳	82歳	91歳	52歳	89歳	90歳	89歳	63歳	85歳	67歳	89歳	82歳	81歳	89歳	89歳	87歳	年齢
高浜町	日下田	町	福浦港	荒屋	中浜	百浦	笹波	西海千浦	富山県	前浜	豊後名	代田	富山県	栗山	百浦	矢野	日下田	高浜町	二所宮	酒見	本籍または住所



おくやみ

33名

鈴木 晴香	野澤 武寛	横河 恵利	平野 貴大	平田 晶絵	川上 涼介	氏名
東京都	館開	白山市	町	富山県	火打谷	本籍
館開		町			火打谷	新本籍

橋谷 忠二	柴本 安二	坂本 三郎	高桑 きよ	浅井 幸子	田中一二	氏名
91歳	94歳	86歳	96歳	66歳	88歳	年齢
大西	大島	西海風無	富山県	高浜町	徳田	本籍または住所
濱田 岩治	大場 美代	大乘 大城	柳澤 久子	伊藤あさの	堂下清左門	氏名
91歳	87歳	80歳	68歳	97歳	88歳	年齢
長沢	高浜町	笹波	上棚	高浜町	切留	本籍または住所

+	1月	休日当番医	住所	電話番号	休日当番薬局	住所
2日 (土)	四蔵医院(内)	仏木	37-1030	プリスケア薬局	高浜町	
	松沼医院(内・小児)	宝達志水町敷波	29-3188			
3日 (日)	岡田医院(内)	富来領家町	42-1921	さくら薬局 羽咋的場店	羽咋市	
	いがわ内科クリニック	羽咋市鶴多町	22-7800			
10日 (日)	加藤病院(外・胃腸・内)	高浜町	32-1251	はくい薬局	羽咋市	
	羽咋池野整形外科医院	羽咋市南中央町	22-0254			
11日 (月・祝)	志賀クリニック(内)	高浜町	32-5307	押水瑠璃光薬局	宝水達町前	
	羽咋診療所(内)	羽咋市柳橋町	22-5652			
17日 (日)	河崎医院(外・胃腸・内)	高浜町	32-0019	志雄瑠璃光薬局	宝水達町市	
	岩脇医院(耳鼻咽喉科)	羽咋市的場町	22-0131			
24日 (日)	池野整形外科耳鼻咽喉科医院	高浜町	32-0040	羽咋菜の花薬局	羽咋市	
	松柳医院(内)	羽咋市島出町	22-0011			
31日 (日)	向クリニック(外・内)	富来領家町	42-1151	クスリのアオキ 羽咋店 青木二階堂薬局	羽咋市	
	おおの整形外科クリニック	羽咋市鶴多町	22-8858			
診療時間：午前9時～正午 ※受診の際は、電話してください					※日中は、平日同様に営業	



ほろのトリップ

イベント情報

NAKANOTO TRIP

近隣市町のイベント情報をお知らせします

志賀町からの情報として、2市2町の広報紙に、「大漁起舟祭（2月11日開催）」を紹介しました。

七尾市 1月10日(日) ※荒天時は翌日に順延

和倉温泉冬花火 海鮮まるごと大鍋とうまいもん市

【大鍋】1回目 11:00～14:00
2回目 17:00～21:00
※なくなり次第終了

【うまいもん市】11:00～21:00
【花火】20:00～21:00

▶場所 和倉温泉シーサイドパーク

▶駐車場 和倉温泉運動公園 600台
※開場までシャトルバスを運行

和倉温泉観光協会 ☎ 0767-62-1555



羽咋市 2月6日(土) 13:00～16:00

ボランティア♥婚活 in 羽咋

ボランティアしながらの婚活してみませんか！

▶場所 羽咋すこやかセンター（鶴多町）

▶対象
ボランティア活動に興味のある
未婚女性（22～45歳）
▶参加費 500円（女性）
▶申込締切 1月20日(水)



和倉社会福祉協議会 ☎ 0767-22-6231

宝達志水町 2月6日(土)・7日(日)

エコニコ展

▶場所 敷波会館（敷波）
▶時間 10:00～16:00
▶内要 手工芸品・絵画・
生け花などの展示
チャリティーバザー



和倉運営委員会（前多）☎ 090-2035-3175

中能登町 2月7日(日) 13:30～

ふれあい中能登2016年コンサート

中能登地域を中心とした中高
校生吹奏楽部による迫力の演
奏をお届けします。

▶場所 ラピア鹿島
（井田）



和倉生涯学習課 ☎ 0767-76-1900

平成28年 2/11(木) 午前10時～

能登の里山・里海 世界農業遺産

開催場所 石川県富来漁港

志賀町祭 第5回

大漁起舟祭

各種ステージ タイムスケジュール

- ◆10:00～10:15 富木神幸太鼓
- ◆10:45～11:45 地元歌謡ショー
・松浦紀代美（富来頭家町）
・矢萩真由美（高浜町）
・岬 ゆたか
- ◆12:45～13:00 富来中学校吹奏楽部
- ◆13:00～13:15 ざらら華小町
- ◆13:15～13:30 志賀天友太鼓
- ◆13:30～13:45 舞士道
- ◆14:30～15:30 歌謡ショー（島津悦子）

会場で1,000円買いものすると、ガラポン1回できます。2,000円だと2回できます。

Wチャンスプレゼント

- Wチャンスプレゼント 10本
- 志賀町賞 1本
- 組合長賞 1本

抽選時間 12:00・14:00 以上の2回

甘エビ 廻転券 どちらか 当たりが出たら もらえます

【主催】志賀町祭実行委員会
後援：石川県・志賀町・石川県漁業協同組合西海支所・北國新聞社・テレビ金沢・北陸電力株
お問合せ：志賀町商工観光課（0767）32-1111
カーナビ検索 石川県漁業協同組合西海支所 電話 0767-45-1111

16tの増量



ゴミメーター
（家庭から収集した燃えるごみの量）

今年もひとしぼりを
お忘れなく～

11月は16tの増量でした（泣）
今年も皆さんのひとしぼりで、
ゴミを減量していきましょう！

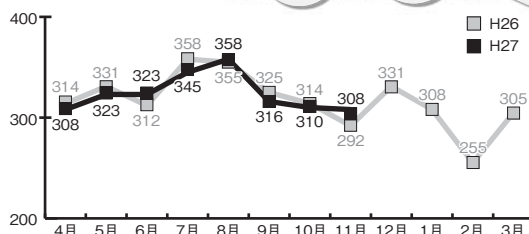

和倉環境安全課
☎ 32-9321

1月の

しがチャンネル 番組ガイド

デジタル：9ch STB：038ch



曜日 時間	火・水・木・金 番組内容	土・日・月 番組内容
7:00	おくやみ情報	
7:03	しかチャンニュース	
7:55	北陸電力文字情報	
8:00	今月のお料理レシピ & 志っ賀りヘルス & 志っ賀り体操足若体操 ver.	
8:45	北陸電力志賀原だより & 北陸電力文字情報	
9:00	しかっ子あつまれ!! 【～15日】すばる幼稚園 【16日～】高浜保育園	しかっ子あつまれ!! 【～15日】とぎ保育園 【16日～】すばる幼稚園
9:55	北陸電力文字情報	
10:00	【～15日】スクールデイズ第9回 【16日～】この地域で生きる 三郎さんの在宅療養記録～看取り編	【～15日】この地域で生きる 自分にできることを見つけて～介護予防編 【16日～】おおきくになったら土田保育園・ 特集第4弾 東洋大学の学生が鶴野屋で保全活動
10:55	北陸電力文字情報	
11:00	図書館だより	
11:20	【～15日】長田萬燈祭 【16日～】県下太鼓打競技大会（決勝）	【16日～】衣笠祥雄氏による 学童野球教室
11:45	北陸電力志賀原だより & 北陸電力文字情報	
12:00	この地域で生きる 【～15日】三郎さんの在宅療養記録～看取り編 【16日～】自分にできることを見つけて～介護予防編	【～15日】ここどこ？志賀町 代田編 【16日～】スクールデイズ第10回 （ふるさと学習発表会）
12:55	北陸電力文字情報	
13:00	おくやみ情報	
13:03	今月のお料理レシピ & 志っ賀りヘルス	
13:28	志っ賀り体操 足若体操 ver.	
13:55	北陸電力文字情報	
14:00	しかチャンニュース・お知らせ・行政情報	
14:55	北陸電力文字情報	
15:00	【～15日】この地域で生きる 自分にできることを見つけて～介護予防編 【16日～】スクールデイズ第10回（ふるさと学習発表会）	【～15日】この地域で生きる 三郎さんの在宅療養記録～看取り編 【16日～】しかっ子あつまれ!! 高浜保育園
15:55	北陸電力文字情報	
16:00	図書館だより	【～15日】ふるさと志賀郷土の先人たち 第5回『細川力蔵』
16:20	ニュース番外	【16日～】おおきくになったら土田保育園
16:45	北陸電力志賀原だより & 北陸電力文字情報	
17:00	今月のお料理レシピ & 志っ賀りヘルス	
17:25	北陸電力文字情報	
17:30	北國新聞ニュース	
19:00	お知らせ・行政情報	
19:05	【～15日】ここどこ？志賀町 代田編 【16日～】おおきくになったら土田保育園・ 特集第4弾 東洋大学の学生が鶴野屋で保全活動	【～15日】しかっ子あつまれ!!すばる幼稚園 【16日～】スクールデイズ第10回
19:55	北陸電力文字情報	
20:00	しかチャンNEWS	【～15日】ここどこ？志賀町 代田編 【16日～】特集第4弾 東洋大学の学生が鶴野屋で保全活動
20:45	北陸電力志賀原だより & 北陸電力文字情報	
21:00	【～15日】しかっ子あつまれ!!とぎ保育園 【16日～】スクールデイズ第10回（ふるさと学習発表会）	しかチャンNEWS & ニュース番外
21:55	北陸電力文字情報	
22:00	【～15日】スクールデイズ第9回 【16日～】ここどこ？志賀町 代田編	図書館だより 【～15日】長田萬燈祭 【16日～】県下太鼓打競技大会（決勝）
22:55	北陸電力文字情報	
23:00	おくやみ情報	
23:03	終了	

今月の番組

しかっ子 あつまれ!!

運動会リハーサルの様子を放送します。
1日～すばる幼稚園 16日～高浜保育園

長田萬燈祭

9月16日に開催された能登ふるさと博
『萬燈祭』の様子を放送します。

16日～

スクールデイズ第10回

【ふるさと学習発表会 11/24】
高浜・志加浦・下甘田・上熊野小学校（B
ブロック）の発表の様子を放送します。

特集第4弾
東洋大学の学生が鶴野屋で保全活動

第83回県下太鼓打競技大会

小浜神社で開催された県下太鼓打競技大
会決勝の様子を放送します。

衣笠祥雄氏による学童野球教室

おおきくになったら

金沢ケーブルテレビ（KCT）が保育園での様子を撮
影し、制作・放送した「おおきくになったら」町内分を、
KCTの協力により、しかチャンで再放送します。

- 【1月16日～31日】土田保育園
- 【2月1日～15日】志加浦保育園
- 【2月16日～29日】とぎ保育園
- 【3月1日～15日】中甘田保育園
- 【3月16日～31日】高浜保育園

ケーブルテレビに関するお問い合わせは
志賀町ケーブルテレビ（情報推進課）

Tel 32-9999

E-mail jyouhou@town.shika.lg.jp

※都合により、放送内容を一部変更することがあります。番組表は、地上デジタル放送のEPGでもご覧いただけます。

住まいと土地の総合案内所

不動産のことなら何でもご相談下さい ー料金不要ー
県外在住の方もお気軽にお電話下さい

心の通うまちづくり

みらい都志開発(株)

羽咋市石野町二 107 (じんずしさん向い)
TEL (0767) 22-1537

http://www.mirai-toshi.jp



宅地建物取引業石川県知事 (3) 3772 号
不動産コンサルティングマスター

志賀町でインターネットするなら

ケーブルテレビのインターネット

プロバイダ料、回線使用料、全てコミコミ。お支払いはこの金額だけ。

ケーブルテレビの多チャンネルと同時加入で
100メガ ひかり100 ▶ 3,500円/月
月額利用料金 4,500円/月

※当社のインターネットサービスはベストエフォート型で、通信速度を保障するものではありません。回線の状況により最大速度のご提供ができない場合があります。※表記の金額は、全て税抜価格です。消費税分は別途精算させていただきます

今すぐ、加入の
お申し込みは 年中無休
土日祝も受付
9:00～18:30
0120-751-114

金沢CATV 金沢ケーブルテレビネット 金沢市南町2番1号 北國新聞会館18階

有料
広告
欄



安津見
谷内 里久也くん



高浜町
畑中 奏佑くん



西山台
今村 龍晟くん



西山台
中泉 元寿くん



西山台
藤嶋 由唯ちゃん



西山台
板尾 和奈ちゃん



徳田
飯山 宗士くん



福野
藤本 由希葉ちゃん

11月19日の3歳児健診分

虫歯のない子
集まれ〜♪



今月のレシピ

高野豆腐の肉巻きと温野菜

362kcal
塩分 1.8g
【1人分】

【材料・4人分】

- 高野豆腐(約5cm×7cm) 4枚
- 豚バラ薄切り肉 200g
- 塩こしょう 少々
- サラダ油 適量
- ◎調味料
 - 料理酒 大さじ2
 - 薄口しょうゆ 大さじ2
 - みりん 大さじ2
- ◎温野菜
 - 大根 適量
 - 人参 適量
 - 白菜 適量
 - ねぎ 適量



食生活改善推進員
浦 幸子さん



◆作り方

- 高野豆腐はたっぷりの水に10～15分漬けて戻す。水を変えて高野豆腐を押して洗い、その後よく絞って水気を切り、長い辺を4等分に切る。
- 豚肉を広げて片面に塩こしょうをふり、高野豆腐を豚肉で巻く。
- 熱したフライパンにサラダ油を入れ、肉を巻いた高野豆腐を並べ4面を焼く。
- 料理酒、みりん、薄口しょうゆを入れて蓋をして弱火で約5分蒸し煮する。全体に味からむように途中で位置をかえる。
- 器に盛り、温野菜を添える。温野菜にはお好みで、ポン酢やドレッシングなどをかける。

高野豆腐は豆腐を凍らせて乾燥したもの。たんぱく質が豊富で、カルシウム、鉄分なども多く含まれています。

有料
広
告
欄

まる得 宴会プラン

みんなで楽しく宴会 中 温泉入浴

日帰り 4,700円～ 宿泊 9,400円～

平日団体特典

- ・10名様以上 お銚子酒ソフトドリンク1本サービス!!
- ・15名様以上 宴会カラオケ無料!! (先着順)



団体様
ご送迎承ります
(要予約)



いこいの村能登半島 TEL 32-3131

Shi-on
アクアパーク
シ・オン

～憩いと安らぎの空間～
志賀千古温泉

- ・温泉 午前6時～午後11時
- ・プール 午前9時～午後10時
(スイミング教室開催中!!)
- ・レストラン 午前11時～午後10時
(団体予約承ります!!)



アクアパークシ・オン

のんびりしに来て下さいね～(´▽`)/ 年中無休 ☎ 0767-32-8555



防災技能の向上と住民の防災意識を高める 石川県原子力防災訓練を実施

11月23日（月）、地震発生による志賀原子力発電所の事故を想定した原子力防災訓練が行われ、270機関と住民を合わせて約1,950人が参加しました。

昨年夏に運用が始まった新オフサイトセンターでは、関係機関をテレビ会議で結び、原子力災害合同対策協議会全体会議を開きました。また、放射線のモニタリングや被ばく医療措置訓練などをし、原子力災害時の対応体制の実効性を確認しました。

道路寸断で孤立したと想定された福浦地区では、県消防防災ヘリや国土交通省の船舶などで避難しました。陸上自衛隊員は、寸断された道路に仮設橋を渡す訓練をしました。

はまなす園では、放射線防護施設へ移動後、入居者役の職員2人が、車いすで福祉車両に乗り込み、白山市へ避難しました。

町内から施設を含め約420人の住民が参加し、避難やスクリーニング、車の除染などを体験・見学し、防災意識を高めました。



- ① 関係機関を結ぶテレビ会議
- ② 輪島市空港交流センターで表面汚染検査を受ける住民
- ③ 原子力災害合同対策協議会全体会議
- ④ ライフジャケットを着用し、船舶による海上避難も実施
- ⑤ 避難用のバスと、先導する白バイ隊
- ⑥ 5 km 圏内のお年寄り役が武道館（放射線防護施設）に避難
- ⑦ 自衛隊は寸断された道路に橋を掛ける訓練を実施



災害時におけるレンタル機材提供協定調印式 大規模災害に万全を期して

12月1日（火）、レンタル機材を扱う千代田機電(株)と(株)ヨシカワが、「災害時におけるレンタル機材の提供に関する協定」を志賀町と調印しました。災害時に、発電機や仮設トイレ、照明機器などを優先的に提供するための協定です。

千代田機電(株)の澤田明秀社長は「災害時は、迅速・安全に対応したい」と話し、(株)ヨシカワの高柳正弘取締役は、「お世話になった志賀町に恩返しするつもりで、しっかり責任を持って対応したい」と話しました。

◀（左から）千代田機電(株)社長、小泉町長、(株)ヨシカワ取締役

志賀町乳幼児保育園の園長・新田恵美子さん 社会福祉功労者厚生労働大臣表彰

保育士として38年目を迎える志賀町乳幼児保育園の園長・新田恵美子さんは、その長年の功績が認められ、社会福祉功労者厚生労働大臣表彰を受けました。

新田さんは、県立保育専門学園卒業後に保育士となり、「常に子どもにとって一番を考えて」という先輩の言葉を胸に子どもと関わってきました。11月27日(金)、新田さんは小泉町長に「表彰は恩師や仲間、家族のお陰。子どもたちと共に成長させていただいたことに感謝です」と報告。小泉町長は「保育への思いを後世にも伝えていって」と激励しました。



厚生労働大臣表彰を受けた新田さん

青少年健全育成のための集い・志賀町心の教育推進大会 伝えよう、わたしたちの思い

志賀町青少年健全育成のための集い・志賀町心の教育推進大会が、11月29日(日)、志賀町文化ホールで開催されました。学校を代表して、南花恋さん(堀松小6年)、村井一真さん(上熊野小6年)、松本朋洋さん(志賀中3年)、坂下夏海さん(富来中3年)、岡部裕香さん(志賀高2年)、宅田瑛さん(志賀高1年)の6人が、それぞれの思いを発表し、会場からは温かい拍手が送られました。

記念講演では講師の坂井芳子さんが「元気な毎日のために～脳を育てる早寝・早起き・朝ご飯～」と題して講演。自身の経験などを交え、こころと脳の発達という観点から、乳幼児から中学生程度の子育てについて語りました。



意見発表をした児童生徒の皆さん

志賀町ジュニアレスリング教室

田中はなさん、初の全国準優勝

志賀中学校2年の田中はなさんが、東京で11月下旬に出場した全国中学選抜レスリング選手権大会の女子34kg級で初の準優勝を果たしました。

田中さんがレスリングを始めたのは、小学校4年生から。バック転を練習するため、体操教室に参加したことがきっかけでした。以前は、試合中に悔し涙を流すこともありましたが、精神面でも強くなったことで実力を発揮。今回の銀メダルにつながりました。田中さんは、「6月の全国大会では、必ず優勝したい」と力強く宣言しました。



12選手、北信越大会でVラッシュ

志賀町ジュニアレスリング教室に所属する幼児、児童、中学生の選手12人が、11月14・15日開催の北信越大会の各部門で優勝しました。また、岡田愛生さん(高浜小6年)は最優秀選手賞を獲得しました。小泉町長は、「五輪を目指して、練習に励んで」と激励しました。

【チーム対抗優勝メンバー】

- 1、2年24kg以下 泉 灯憲
- 1、2年24kg以上 永谷 優来
- 3、4年33kg以下 赤坂 美涼
- 3、4年33kg以上 赤坂 和哉
- 5、6年36～44kg 岡田 愛生
- 5、6年44kg以上 宮崎 楓大

【少年少女選手権優勝】

- 幼年17kg 大垣内 巴菜
- 1、2年26kg 永谷 優来
- 5、6年32kg 大垣内 蓮斗
- 5、6年中量級 岡田 愛生

【中学生選手権優勝】

- 男子53kg級 張原 大斗
- 男子59kg級 谷内 士恩





21 selectcion 志賀町優良特産品 SATOHAMA MADE

西能登の里浜、志賀町が
おすすめする絶品が勢揃い!

<p>能登牛すき焼肉 (特上ロース)</p> <p>寺岡畜産(株)</p> <p>21,600円/600g 【通年】</p>	<p>加能ガニ</p> <p>石川県漁業協同組合 西海支所</p> <p>時価 【11月上旬～ 3月下旬】</p>	<p>甘えび</p> <p>石川県漁業協同組合 西海支所</p> <p>時価 【12月上旬～ 4月上旬】</p>
<p>能登すいか</p> <p>J A 志賀</p> <p>1,998円 12kg以上/箱 1～4個 【7月上旬～ 8月上旬】</p>	<p>能登汐風ごぼう</p> <p>J A 志賀</p> <p>1,685円 4kg/箱 2～5本入 【7月中旬～ 11月下旬】</p>	<p>能登金時</p> <p>J A 志賀</p> <p>972円 4～70個/箱 【8月中旬～ 10月中旬】</p>
<p>志賀疾風太鼓</p> <p>宝達菓子店</p> <p>1,300円 10個入/箱 【通年】</p>	<p>海の芋 (干し芋)</p> <p>(同)菜友館</p> <p>500円/1個 【11～5月頃】</p>	<p>能登金の時 (芋焼酎)</p> <p>(有)升本商店</p> <p>1,620円 /1本 【通年】</p>
<p>さざえ最中</p> <p>宮本製菓</p> <p>2,431円 15個入/箱 【通年】</p>	<p>能登豚みそ漬</p> <p>(有)肉の桜井</p> <p>3,240円 5枚入/箱 【7・12月以外】</p>	<p>カネヨ醤油</p> <p>カネヨ醤油(株)</p> <p>410円 /1本 【通年】</p>
<p>いかづくし</p> <p>(株)西海水産</p> <p>1,966円/1箱 (4種類×各1袋) 【通年】</p>	<p>スルメイカイしる干し</p> <p>(有)岡田商店</p> <p>470円/1枚 【通年】</p>	<p>イカの塩辛 糍漬</p> <p>道の駅 とき海街道</p> <p>650円/1個 【通年】</p>
<p>ころ柿</p> <p>新明 信秀</p> <p>5,400円 20個入/箱 【12月】</p>	<p>ころ柿</p> <p>J A 志賀</p> <p>5,400円 16～20個入 【12月】</p>	<p>治郎堂幸福柿</p> <p>(同)菜夢来</p> <p>6,480円/1箱 (Lサイズ15個入) 【12月中旬～3月下旬】</p>
<p>さくら貝アクセサリー</p> <p>(有)キダニ</p> <p>2,484円/1個 【通年】</p>	<p>さくら貝華ブローチ</p> <p>美智紀</p> <p>4,860円/個 【通年】</p>	<p>さくら貝万華鏡</p> <p>濱口 初美</p> <p>1,080円/1個 【通年】</p>

2016.1 NO.125 広報 しか



本庁 〒925-0198
支所 〒925-0498

羽咋郡志賀町末古千古1番地1
羽咋郡志賀町富来領家町甲の10番地

編集 情報推進課
☎ 0767-32-1111

銀缶や糊を使わず、加熱もしない製本技術「エコプレス」を採用しています。

