

西能登あかりちゃん

AKB48 Team 8 能登応援隊

に仲間入り?

しりあ
ShikaTown
No.132

8

2016
(平成 28 年)



パソコン・タブレット・スマホ
 トフォンから一日一回投票
 できます。詳しくは...

投票よろしくお願ひします♪
 エントリー中!
 ゆるキャラグランプリに

西能登あかり

お盆に帰省した
 都会にいる皆さんに
 ぜひ読んでほしい
 特集

「田舎に帰ろう」

4 ~ 11 ページ

ゆるキャラグランプリ 2016

検索

投票終了：10/24日 18:00まで

AKB48 Team 8 能登応援隊 がやってきた!

Opening オープニングイベント Event



能登はひとつ

能登半島4市5町全域を会場として、数多くの祭りや催しが開かれる一大イベント「能登ふるさと博」。能

登半島地震復興を目指して始まり、今年で9年目を迎えます。7月2日(土)・3日(日)の2日間、志賀町文化ホールでオープニングイ

ベントが開催されました。3日の式典では、谷本県知事が「能登ふるさと博開始以来、能登のイメージが飛躍的に

向上した。今後も『能登はひとつ』をスローガンにさらなる能登の発展を願う」とあい

さつし、来賓24人が鏡開きを行いました。2日(土)は加賀市出身のお笑いタレント・ダンディ坂

野さんによるお笑いステージがあり、会場は笑いの渦に包まれました。また、AKB48チーム8能登応援隊

による2DAYSライブで

は、全国から約5000人のファンが集まり、入場整理券配布場所に長蛇の列ができました。

地元芸能ステージでは、矢駄獅子舞や和太鼓演奏、きらきらkidsのダンスが会場を盛り上げました。

4市5町のご当地グルメや特産品販売ブースは多くの人でにぎわい、志賀町の西能登おもてなし井や桜貝が

人気を集めました。柿渋染めや桜貝クラフト体験コーナーでは、来場者が思い思いに作成を楽しみました。

今年も10月15日(土)までの期間、キリコ祭りや蔵コンサートなど、多彩な企画

を実施します。能登の豊かな自然や海の幸、特産品伝統歴史、そして能登に暮らす人々を通して能登の魅力

を4市5町一体となって発信していきます。



4

3

2

能登ふるさと博 オープニングイベント



5



7



6



8

写真1 AKB48 チーム8 能登応援隊ときらきらkidsが「恋するフォーチュンクッキー」を一緒に踊った。
 2 「能登の里山里海」クイズでは、各市町が問題を出題。正解者に豪華特産品をプレゼントした。
 3 多くの人でにぎわう特産品ブース。 4 ひゃくまんさんとあかりちゃん。それをみつめるみつけたろう。各市町のゆるキャラが会場を盛り上げた。 5 オープニングセレモニーの鏡開き。
 6 矢駄獅子舞。 7 土田子供太鼓。 8 志賀疾風太鼓。
 9 多くの来場者で大ホールは満席になった。
 10 香川県から車で来た来場者は柿渋染めを体験。
 11・12 体験コーナーで桜貝のストラップを作成。



9



ゲッツ!

ダンディ坂野



3 広報しか 2016. 8



11



10

田舎に帰ろう

高校を卒業して、

進学や就職を機に志賀町を離れた人は大勢います。

一度は親元を離れて生活してみたい。

一体自分はどこまでやれるのか試してみたい。

田舎から出て、都会で生活してみたいなど

色々な理由で、地元を離れることを

選択したのではないのでしょうか。

今では、都会での生活が当たり前になり

お盆とお正月に帰るといふ人がほとんどかもしれません。

昨年実施した住民アンケートで

「志賀町には働く場所がない」と答える人が上位を占めました。

この「働く場所」の中には

さまざまな職業・業種が選べないということもありますが

実際に志賀町では、製造業を中心にサービス業・介護職などで

働き手が不足しています。

photo：増穂浦海岸

志賀町も 消滅可能性都市に

平成26年、「日本創生会議」による2040年の市区町村別将来推計人口が公表され、各地で衝撃が走りました。日本全体の半数近い市町村が、将来的には消滅する可能性があると公表です。志賀町も「消滅可能性都市」に該当しました。2010年の志賀町の人口は、2万2千216人(国勢調査)。30年後には、1万人減の1万2千人になると予測されました。

日本の人口は、2008年の1億2808万人をピークに減少に転じ、2050年には、9708万人まで人口が減少すると試算されています。日本全体で、人口が減少するものの、都市部では人口が増加し、地方から都市部へ若者が流出すると懸念されています。事実、都会では保育所不足が問題となっていますが、志賀町では子どもが減少し続け、保育所や学校が統廃合されました。

志賀町では、今後も人口減少が続くと想定されますが、出生率の向上や、転入促進で、2060年の目標人口を約11,000人と設定し、地方創生に取り組んでいます。(表1)

昨年10月に「志賀町人口ビジョン」と「志賀町創生総合戦略」を策定し、^{*}4つの基本目標に基づいて地方創生に取り組んでいます。基本目標の「地方における安定した雇用を創出する」という観点から、雇用とUターンについて考えます。

住民アンケート

■志賀町に欠けているものは何だと思いますか？

1位 働く場所がない…64.0%

町内在住18歳以上の男女2,500人に調査
(平成27年6・7月実施)

志賀町は今

雇用を語る上で最も重要なことは、企業による雇用機会の創出ですが、全国的に求人数が求職者数を上回っているのが現状です。志賀町の企業でも、現在、人材の確保が課題となっています。

2010年の国勢調査によると、志賀町の生産年齢人口（15歳～64歳の人口）割合は、全国平均が64%、石川県が63%、志賀町は55%と全国や県の平均より低くなっています。（表2）その主な要因は、15歳から24歳までの大幅な転出超過。15歳未満の割合は、2%しか差がないことを見ても、高校を卒業して就職や進学を機に、転出が増えていると考えられます。

自然動態でも、10年間の年平均では死亡者数が341人で、出生者数は140人と、死亡者数が200人多く、自然減となっています。

このまま何もしなければ、転出と自然減による人口減少が続いていくこととなります。

【表2】生産年齢人口割合

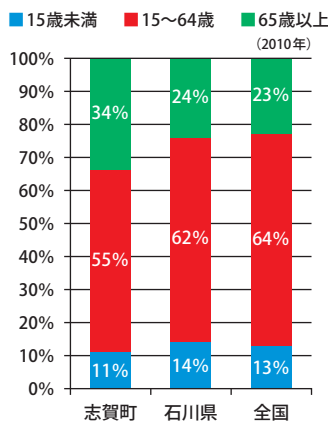

年齢別に志賀町の転入転出状況を見ると、ほとんどの年齢で転出が多くなっています。しかし、転入が転出を上回る年代があります。その年代は、25歳から29歳。（表3）この傾向は34歳頃まで続きます。後は会社を退職したりタイア世代。他の年代でも転入転出の数は若干転出が上回るもの、あまり差がありません。

【表3】年齢区分別転入・転出の状況

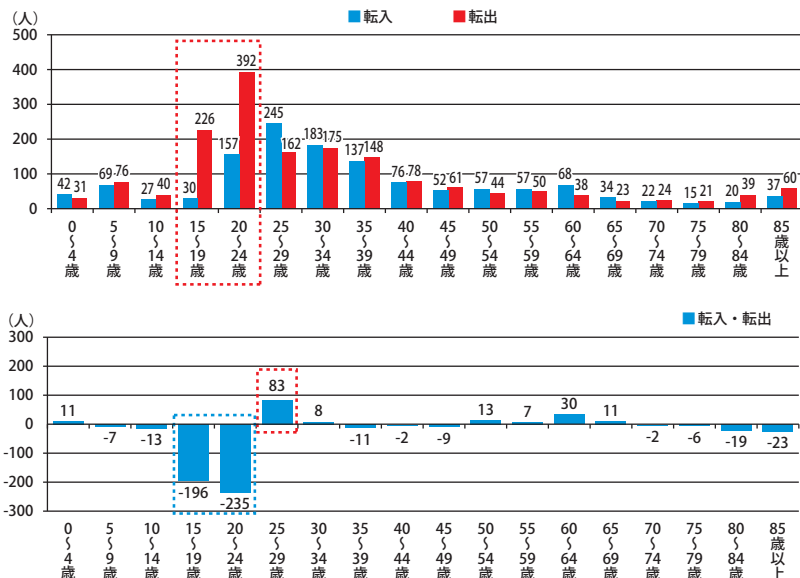

【表1】志賀町人口ビジョンの目標人口

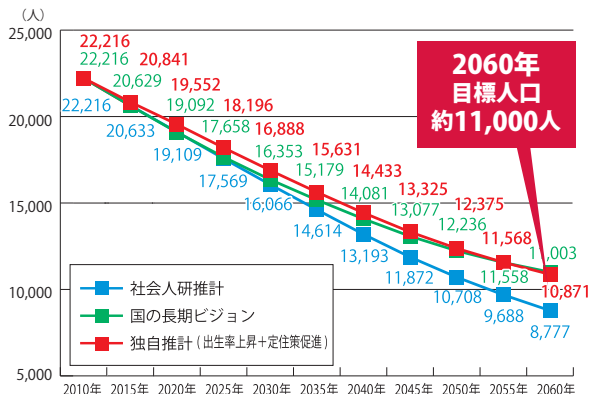

志賀町は「人」を求めています



photo：能登中核工業団地

人手不足は深刻な問題

厚生労働省の資料によると、労働人口（働く人たちの人数）は平成9年をピークに減少に転じています。

完全失業率は平成20年のリーマンショックによる世界的な不況で一時、5.6%にまで達しましたが、平成27年には3.4%と、完全失業者数は70カ月連続で減少しています。

近年景気が回復し、企業の経済活動が活発になる中、労働人口が減少し、全国的にも人手不足となっています。

一昨年からは、町内企業でも人材が足りないという声が出始め、求人を出しても応募がない深刻な状況となっています。

町内全ての業種において人手不足

毎週更新されるハローワークの求人票を見ると、製造業はもちろん、建設業、サービス業、農業、漁業、介護など、あらゆる業種において求人されていて、時期によってバラつきがあるものの、求人は年々増加傾向にあります。

能登中核工業団地は今

昭和54年から分譲が始まった能登中核工業団地の従業員数は、統計が残る平成12年以降では、平成13年の1046人をピークに徐々に減少していき、リーマンショックの影響があった平成21年には1年で200人余りが減少し773人となりました。平成22年には、752人まで落ち込んだものの、平成23年以降はわずかに増加に転じています。

平成28年4月現在、能登中核工業団地に立地する企業は31社と分譲開始以来、過去最多の企業数となりました。

企業数の増加と共に、従業員数も一昨年から昨年に比べて61人が増加、昨年从今年にかけても73人が増加し、934人まで回復してきています。2年間で134人の新たな雇用が生まれたことになります。

また、景気の回復を追い風に、立地企業の増設も相次ぎ、それらの計画を含めると、まだ100人以上の人材が足りない現状です。

子どもがうれしい

子どもを持つ世代としては、教育環境が重要なポイントではないでしょうか。都市部と比べると、塾や習い事の数は決して多くはありません。しかし、植物や昆虫など、図鑑に載っているようなものが目の前の自然に広がっています。極端な話かもしれませんが、勉強はどこでもできます。しかし、実際見聞きし触れ合う体験は環境がないとできません。自分が子どもだった頃の体験は、貴重な財産になっているでしょうし、子どもたちにも経験させてあげたいものです。

「よく学び、よく遊べ」。昔からよく言われている言葉で、誰がいつ言ったか分かりませんが、子どもに伝えたい言葉の一つです。子どもの頃に経験した遊びの中に創意工夫があり、企業が求めている「主体性」「粘り強さ」「コミュニケーション能力」が身につくのです。

※主体性とは、さまざまな状況下においても、自ら考え、判断し、行動するということ

自然と共に、 子どもは 大きく成長します

大人の便利は子どもに必要とは限らない

子どもたちの目線で考えてみたいと思います。

大人が田舎を敬遠する理由として、田舎には、商業施設や24時間営業の店が少なく、遊ぶ場所がないという声が多く聞かれます。

要するに、田舎は刺激が少ない。しかし、子どもたちにとっては、そういった刺激は必要ありません。子どもが子どもらしくいられる場所こそが、大切なのではないだろうか。



「よく遊び、よく学べ。」

都会にいるあなたへ

メッセージ

田舎の生活

都会は田舎とは比べ物にならないほど交通網が発展していて、便利なこともたくさんあります。しかし、志賀町には青々とした緑と、広大な海が広がる豊かな自然にあふれ、都会とは違う魅力がたくさんあります。

志賀町に住む30代男性は、「都会から見れば不便なところだと思うかもしれないが、インターネットで何でも手に入るし、都会は遊びに行けばいい。食べ物おいしいし、あくせくしない時間的な自由を感じる」と言います。20代女性は「毎日2時間近くかけて電車通勤していたが、それが当たり前になっていった。ここでは、20分で会社に行けるし、通勤ラッシュもない。車がないと生活ができないが、不便さは感じない」と話します。

たまに帰ってきて感じる「ずっとここにいられたら幸せだろう

な」という気持ちは、何物にも代えがたい価値なのではないでしょうか。

最強の助っ人

学校を卒業して、一度も石川県を離れたことのない人や卒業後に戻ってきて年月が経った人は、志賀町の良さにはなかなか気がつかないかもしれません。

世の中を変えるのは、「若者、よそ者、バカ者」だと言われていきます。田舎を離れ、すっかり都会に馴染んだあなたは、立派な「よそ者」です。そして、見ず知らずの土地にきたよそ者よりも、田舎のことをよく知るあなたは、最強の助っ人なのです。

あなたが必要です

都会の生活のような華やかさはないかもしれませんが、都会にいるよりも心豊かな生活が待っています。今と同じような仕事はないかもしれませんが、しかし、新しい人生が期待できるのではないのでしょうか。

検証 Part 1

志賀町で働く人に聞きました。 【志賀町のいいところ】

協力：NTN能登製作所



伝統芸能の継承。
家族・地域に恩返し。

谷内 隆太さん

志賀町の伝統ある太鼓を小さい頃から見てきて、自分もやりたいとずっと思っていました。なので、最初から都会へ行きたいと思いませんでした。この会社を選んだのも、志賀町で仕事をしたかったからです。仕事も、地域行事も積極的にやって、地域に貢献していきたいです。

進学や就職を機に、都会へ行った同級生もいます。都会には、ここにはないものがあり、少しうらやましいとは思いますが、それも一時的なものです。都会には、観光や遊びに行けば、それで十分です。今はインターネットで何でも買えるので、そこは大きいですね。大切な家族と共に過ごして、今までの恩を返していきたいです。



美しく、海産物豊富な海



生き生きと太鼓演奏する谷内さん

谷内 隆太さん

生まれてから
ずっと志賀町
(21歳)



仕事後、趣味の釣りにもいけます。

加世 孝行さん

能登移住のきっかけは、以前の仕事で、3年間ほど来ていた時に妻と出会い、残る決心をしました。最初は、雪を心配しましたが、問題はありませんでした。ただ、天気は曇りが多いです。

東京では、仕事場に近しい社宅から徒歩通勤でしたが、40、50分は待つ「開かずの踏み切り」があり、遠回りしていました。学生時代は、冬の雨の日が辛かったです。通学時、傘を畳んで電車に乗ると、人が密着し、傘に付いた冷たい水が服に染み出てくるのです。それに、電車が大きく揺れて怪我をする恐れもあります。こちらは通勤ラッシュも、車の渋滞も全くなく快適です。夏場は仕事が終わってか

加世 孝行さん

東京都品川区出身
(47歳)

志賀町の いいところ

検証① 家族がすぐ側にいる

一番身近で、頼りになる家族。お互いにサポートできるのは、地元にいるからこそです。今までお世話になった親に恩返しもできます。

検証② 伝統芸能がある

太鼓や獅子舞、日本遺産のキリコ祭りなど、古くから伝わる伝統芸能があります。地域行事に参加すると地域の人と仲良くなり、その中でコミュニケーション能力が養われ、仕事にも活かすことができます。

検証③ 光インターネット

町のケーブルテレビに加入すれば、行政防災無線端末を利用し、光ケーブルのインターネットが利用できます。

検証④ 美しい海

こちらの海は海産物の宝庫。釣り好きにはもってこいの場所です。海水浴場やキャンプ場もあり、サーフィンを楽しむ人も。能登金剛には、ヤセの断崖・義経の舟隠しから南は巖門まで、絶景の海を満喫できます。海に沈む夕日の美しさには心洗われます。

ら、まだ明るい趣味の釣りにも行けます。時間的な余裕と自由を感じますね。

学生時代通った学校の体育館や運動場は、屋上にありました。運動場はコンクリートかアスファルト。こちらの学校は、豊かな自然に囲まれ、広々とした教育環境が整っています。都会だと、子どもの親同士で意見がぶつかり合うこともあるのですが、こちらでは、親同士仲良くやっています。

能登から人が流出しているのは事実です。住宅事情か、雇用関係なのか分かりませんが、やはり人は刺激を求めているのかもしれない。しかし、都会の住宅事情も決していいわけではなく、ワンルーム賃貸で7、8万円したり、場所によってはもっと高額です。やはり、こちらの方が住みやすいです。

東京に帰ると、夜遅くに塾帰りの子どもたちが、「今日は疲れたー」と言っているのを聞くと、大人たちが言う「疲れた」と同じように聞こえます。こちらの遊び疲れた子どもたちは、そのような「疲れた」とは言わないですね。



今年4月に開校した志賀小学校④と併設の放課後児童クラブ⑤



子どもの成長が早く感じします。

山本 佳文さん

NTN能登製作所の立ち上げに携わったことがきっかけで、ここに来ました。子育て環境については、子どもの習い事の種類の少なさ、子どもの可能性を見いだせない

山本 佳文さん
愛知県あま市出身
(41歳)

のでは」と思うことはありません。親が英才教育をさせたのであれば、正直物足りないうでしよう。反面、子どもが伸び伸びと自然の中で成長できる点は非常に良いこ

とです。子どもを見ていて思うのは、「こちらの子どもは、自分一人でもできるのが早い」ということ。都会は、防犯に関することなど色々な危険があつて、親は過保護になつてしまふ。どこへ行くに

も送り迎えするわけです。こちらは災害や犯罪が少なく、安心して生活できるため、子どもたちは自由が多く、立ちが早いのではないのでしょうか。「いつの間にか、こんなこともできるんだ」と感心することが多々あります。

学校中が友達というのは、都会の学校では考えられないですね。一学年上は未知の世界です。同級生でも知らない子はたくさんいますからね。一度都会へ出て、色々経験することは大事だと思います。「30歳手前位で、その時の彼女を連れて、地元に戻ってくる」というのが一番理想的ではないでしょうか。

事前に工場見学できます

就職する上で、実際に働く場所はどんなところか、一番心配かもしれません。事前に役場へ連絡すると、企業と相談した上で日程調整し、工場見学が可能です。一社見学だけでなく、複数社に及ぶ場合でも、一日で見学できるように調整を検討します。工場見学希望者が多数の場合は、会社によっては、日時を指定する場合もあり得ますが、基本的には個別に対応可能。ぜひ、相談してください。



商工観光課 企業誘致対策室
☎0767-32-9341

⑤ 子どものびのび育つ

自然の中で、色々体験した子どもは大きく成長します。志賀・富来地域に小・中学校が各2校あり、放課後児童クラブが併設。対象を6年生まで拡大し、志賀で180人、富来で100人受け入れ可能です。また、町立保育園5カ所、乳幼児保育園1カ所、私立幼稚園が1カ所あります。ファミリーサポートセンター制度もあり、共働き夫婦も安心です。どの施設も自然に囲まれ広々とした教育環境です。

⑥ 出産・子育てに関する助成・祝金が充実

・妊産婦医療費助成
妊娠・出産のために生じた疾病に係る医療費を助成します。

・出産祝金交付(商品券)

第1子に5万円、第2子に10万円、第3子以降に15万円交付します。

・乳幼児・児童医療費助成
満18歳に達した年度末まで医療費を助成します。

・多子世帯入学祝金交付(商品券)
第3子以降の小中学校・高校入学に祝金10万円を交付します。

・多子世帯保育料無料
18歳未満児童を3人以上養育している世帯の第3子以降の保育料を無料にします。

志賀町で働く人に聞きました。 【志賀町のいいところ】

協力：(同) ABC SHOE FACTORY



清水 清人さん
埼玉県草加市出身
(51歳)

25年前に3、4年のつもりでここに来ました。それがいつの間にかずっといて、家も建てちゃいました。子どもを育てるに当たり、こんなにもいいところはないです。18歳まで医療費がかからないのは全国的に珍しいと思います。志賀中学校や志賀小学校を本社の方々が見て、「何だこれは」と必ず言います。それほど立派だということですよ。

ここは、人がごみごみしていないところがいいです。渋谷の本社に行く時、電車も駅も人だらけです。人がたくさんいる環境は別に嫌ではないのですが、ここにきて、「こんな環境があるんだ」と知り、それが良かったんです。

海、山、温泉、別荘地にゴルフ場もあって 四季を感じられる。ここは町全体がリゾート地。

都会は、色々なものがそばにあって便利ですが、今はインターネットで何でも買えます。そうは言ってもネットでは実際に見て品物に触れることは無理なので、便利な都会を求めるのかもしれないですね。欲にはキリがないですから。でも、ここは地元の皆さんが思っているよりも不便ではないです。都会の人に「何が便利？」と聞いたら、多分スーパーがそばにあるとか、学校がそばにあるとか、たわいもないことだと思います。車ならスーパーも近いし、あんなに立派な学校もある。どこにいたって、働かなければ食べていけないけれど、こっちは働くところもたくさんありますよ。

自分は一生ここで暮らしていきます。それくらい気に入っています。ここは町全体がリゾート地です。ホテルやゴルフ場、別荘地、温泉、山、そして四季を感じられます。夏は暑いし、冬は雪も降る。まさに人間の住むところですよ。

検証⑦ 町全体がリゾート地

別荘地などのリゾートエリアなどを始め、温泉入浴施設もあり、さらに海も山も満喫できる場所です。美味しいものも豊富で、季節によってさまざまな旬の食べ物が手に入ります。

検証⑧ 家を建てるなら

現在、志賀町では住宅用地を整備しています。その名も「みらいとうぶ」。全32区画が整備済みで、今後さらに造成する予定です。町外から転入してきた場合、最大で398万円の奨励金を用意。町立病院で看護師や薬剤師として勤めると、さらに100万円を上乗せします。一区画58坪から106坪までで、価格は約258万円から約470万円。近くに、志賀小学校があります。

検証⑨ アパートなどの賃貸補助

結婚・子育て世帯で、アパートなどに暮らす世帯に、月5千円を最大3年間補助します。さらに、町内企業に雇用されている場合は、プラス月5千円の加算があります。都会に比べ、賃貸は安め。因みに、実家に住めば、家賃は実質0円です。

上限
498万円の助成!



住宅用地「みらいとうぶ」は
県内最大の奨励金額を用意

※そのほか、
転入後1年以内の人を対象に
奨励金・助成制度があります。

・移住定住促進住まいづくり
奨励金

・新築住宅の購入で、
単身移住最大90万円、
家族移住最大170万円
(町内建設業者依頼)

・移住定住促進空家リフォーム
再生等助成金

【リフォーム助成】
工事費の1/2で

上限50万円(町内建設業者依頼)
【購入助成】
住宅取得費の1/2で
上限50万円



昨年実施した住民アンケートで、定住促進のために重視すべきことは「働く場所の確保・新たな企業誘致」という意見が上位を占めました。現在、能登中核工業団地では企業数 31 社と過去最多の企業数です。また景気の回復で立地企業の増設が相次いでいます。ここでは、その一部を紹介します。



住民アンケート

■定住促進のために何を重視すべきだと思いますか？

1位 働く場所の確保……56.9%

2位 新たな企業の誘致……29.0%

3位 移住者、Uターン希望者への情報発信……25.3%

町内在住18歳以上の男女2,500人に調査
(平成27年6・7月実施)

- 事業内容：産業機械用軸受の製造
- 所在地：石川県羽咋郡志賀町(能登中核工業団地)
- 代表者：代表取締役社長 山崎貴史
- 資本金：10億円(NTN 100%出資)
- 敷地面積：約106,500㎡
- 延床面積：完成品工場 約15,000㎡
熱処理工場 約 6,600㎡
- 従業員数：完成品工場 134名
(2016年3月末)
熱処理工場 約20名予定
(2017年9月)



増設予定の熱処理工場イメージ(左)

NTN(株)は、(株)NTN能登製作所に熱処理工場を増設することを決定しました。今まで、別工場に輸送し、熱処理加工していましたが、敷地内に工場を新設することで能登地区の一貫生産体制を確立します。事業拡大の鍵となる軸受商品の品揃え充実と、生産リードタイム短縮のための増設で、来年稼働予定。従業員は20人予定です。

NTN能登製作所 熱処理工場を建設

6月23日(木)、クリサンセマム北陸は、能登中核工業団地内の工場を増設すると発表しました。クリサンセマムの経営者が、県庁を訪れ、谷本県知事に工場増設の意図や増産するワイヤに付いて説明。海外への輸出に取り組み意向も示しました。投資額は約5億円で、自動車用のパワーウィンドウに使うワイヤなどの生産量を現状の2倍に増やし、自動車メーカーからの好調な受注に対応します。

工場を2棟増築予定で、述べ床面積は1,800㎡。1棟は今年11月稼働予定で、もう一方は来年の稼働を見込んでいます。新たに従業員を10人雇い、ワイヤの増産に取り組みます。

自動車のワイヤメーカー クリサンセマム北陸 工場を増設



谷本知事に増設表明をする(左から)菊川社長と菊川会長

不燃木材・能登ヒバ製建材を生産 加賀木材が竣工式 さらに工場増設

木材・建材企画販売する加賀木材の木材加工工場「のと里山工場」が完成し、7月1日(金)に竣工式が行われました。不燃木材や能登ヒバ製建材を生産する同社初の自社工場です。工場棟は鉄骨造り、床面積3,300㎡で、薬剤の含有量を測定する独自開発の装置などを導入しました。総投資額は約4億円で、石川県などの補助金を得ました。年内には、さらに工場の増設も予定しています。

増江世吉社長は「健全な林業を支える手伝いをし、里山に恩返ししたい」とあいさつし、中田峰示県農林水産部長、小泉勝町長、石田忠夫県議が祝辞を述べ、能登産木材の市場開拓に期待を込めました。



竣工式でテープカットをする様子

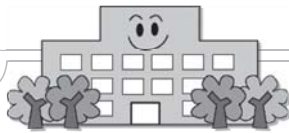

志賀小学校建設検討委員会事務局
☎32-9360

志賀小学校建設検討委員会だより



旧小学校で 水泳の授業



今年の夏は、旧上熊野小学校と旧土田小学校のプールを使用して、水泳の授業を行いました。旧小学校では、久しぶりに児童のはしゃぐ声が響きました。



旧土田小学校



旧上熊野小学校

キヤー
キヤー♪

旧高浜小学校校舎は、建物の取り壊しが概ね完了し、現在は整地工事を行い、順調に解体が進んでいます。解体後は駐車場・体育館・プールを順次整備します。来夏からは志賀小学校のプールが使えるよう工事を進めていきます。

information park

法律 相談

・弁護士（元高等検察庁検事）、愛知学院大学法科大学院教授
國田 武二郎（堀松出身）

東京地検、名古屋地検、横浜地検、岡山地検、福井地検等で捜査・公判検事として財政・経済事犯、公安・労働事犯、選挙事犯、暴力事犯、風紀・麻薬事犯、外国人犯罪、少年犯罪、交通事故など数多くの事件を担当。仙台高等検察庁検事として若手検事の指導育成にも当たる。平成15年6月、愛知県弁護士会に弁護士登録。あすなる法律事務所という名称で法律事務所を開設し、弁護士として活動。また、愛知学院大学法科大学院教授として法科大学院で教鞭を取っている。平成20年から愛知・三重両県の産業保健推進センター産業保健相談員、年金記録確認愛知地方第三者委員に就任。

国立公園などで天然物を傷つけたら

Q：石川県白山市の白山国立公園内にある県指定天然記念物の巨石「白峰百万貫」に、ロッククライミング用と見られる金具が打ち込まれていました。また、岐阜県御高町の鬼岩公園にある国の天然記念物岩に、金具が打ち込まれていたなどの事件が報道されていますが、このような行為をした場合は、具体的にどのような罪になるのですか。

A：まず、国立公園・国定公園にあるものについて、どのような規制があるかですが、自然公園法は、次のような行為を禁止しています。

- ① 工作物の新築、改築、増築
(従来ある工作物の色彩を変更する場合も含む)
- ② 木や竹などを伐採や損傷する
- ③ 鉱物を掘削し、土石を採取する
- ④ 高山植物を採取したり、損傷する
- ⑤ 動物の捕獲
- ⑥ 当該地域に生育するものではない動植物を持ち込む

どうしても行う必要がある場合は、文化庁に許可または事前の届け出が必要ですが（私有的でも、許可または届出が必要）、従って、国立公園内にある「白峰百万貫」の岩にロック

クライミング用の金具を打ち込むような行為は、「掘削」すなわち、岩石を掘ったり穴を空けたりする行為であり、自然公園法83条の罰則規定によって、6カ月以下の懲役または50万円以下の罰金に処せられます。

加えて、それが天然記念物と指定されている場合、天然記念物とは、動物、植物、地質、鉱物などの自然に関する記念物のことをいい、「文化財保護法」や「各地方自治体の文化財保護条例」に基づき大切に保存されます。従って、これらの文化財である記念物を毀損した場合は、5年以下の懲役もしくは禁固または30万円以下の罰金と更に重く処罰されています。また、そこが、都道府県指定の自然公園であった場合は、条例違反ということで、2年以下の懲役あるいは罰金などの処罰を受けることもあります。

景勝地などに観光客として訪れた場合、景勝地は、国立公園や国定公園、あるいは都道府県の自然公園であることが多いので、景勝地内では、動物の採取はもとより、草木や岩石などを持ち出さない、枝を折ったり、草花を踏み荒らししたり、岩石を傷つけたり、落書き（岩や木に名前を書き込みこむなどもってのほか）や何かを打ち付けたりしない、たき火やゴミを捨てたりしないということが大切です。そして、自然環境を大切にすることが心構えが必要です。

認知症
カフェ

ふれあいカフェ

あやめケアセンター（給分）

認知症 認知症カフェは、「認知症について知りたい、相談したい...」そんな人々が気軽に集まって話しができる場所です。町内では、給分の『あやめケアセンター』で不定期に実施しています。初めて開催した6月16日（木）、約70人が集まり大盛況でした。薬剤師を講師に招き、『お薬のこと・体のこと』について分かりやすいお話を聞くことができました。今年度は、講師が毎回変わる予定です。



次回のふれあいカフェ

日時 | 8月25日(木) 13:30 ~ 15:00

内容 | 認知症のお話と寸劇

あやめケアセンター | ☎42-8800

*参加希望者は、事前に連絡してください。



お話し後のティータイムでは、さまざまな飲み物やおやつからメニューを選びます。話に花が咲き、とても居心地がいい『ふれあいカフェ』です。
興味のある人なら、誰でも参加できます。認知症について知りたいことや不安なことを、専門スタッフや皆さんとお話しませんか。

・志賀町地域包括支援センター ☎32-9132（健康福祉課）

ニュース

防災NOW

災害発生時どう対処する？被害を最小限にとどめるには？

集中豪雨の危険を知る

NO. 2

集 集中豪雨とは、短時間のうちに狭い地域に集中して降る豪雨のことです。限られた地域に突発的に降るため、現状では予測が困難です。気象情報だけでなく、起きている現象から危険レベルを判断し、行動することが重要です。

環境安全課 ☎32-9320
まち整備課 ☎32-9211
夜間・休日 ☎32-1111

短時間で危険な水位に

河川、溪流、用水路などは、激しい雨が降ることや周りから雨が流れ込むことで、数分から数十分で危険な状態となります。



注意報や警報が出ない雨でも災害が発生する

大雨や洪水の警報・注意報の発表基準に達しないわずかな雨でも、災害が発生するおそれがあります。



離れた場所の雨でも影響する

自分のいる場所で強い雨が降っていても、川の上流で降った雨が流れてきて、危険な状態になる場合があります。



こんな前兆に要注意！

- ・空が真っ暗に！雷鳴や稲妻を確認！
- ・大粒の雨やひょうが降り出した！
- ・冷たい風が吹き出した！
- ・川の水かさが増した！色が濁ってきた！

雨量 / 1H	予報用語	雨の降り方	災害発生状況
10 ~ 20mm	やや強い雨	ザーザーと降る	長く続く時は要注意
20 ~ 30mm	強い雨	どしゃ降り	側溝や小川溢れ、小規模のがけ崩れ
30 ~ 50mm	激しい雨	バケツをひっくり返したように降る	山・がけ崩れ発生、危険地帯の避難
50 ~ 80mm	非常に激しい雨	滝のように降る(ゴーゴー降り続く)	土石流が起こりやすく、災害が多数発生
80mm 以上	猛烈な雨	息苦しくなるような圧迫感、恐怖感	大規模災害発生のおそれ大、嚴重警戒

自然を愛し、美しいまちづくりを目指し 千鳥ヶ浜海岸清掃を実施

志賀クリーン運動



海岸清掃に汗を流す参加者の皆さん

千鳥ヶ浜海岸清掃を、7月17日(日) 早朝6時から約1時間実施しました。あいにくの天候となりましたが、高浜地区と中甘田地区の子どもから大人まで約300人が参加しました。約1時間の作業でしたが、皆さんのローラー作戦で、高浜新港から大島諸願堂までの約1.9キロの区間は見る見るうちにきれいになりました。毎年恒例となっている「千鳥ヶ浜海岸清掃」ですが、この清掃が契機となり、「自然を愛し、美しいまちをつくる」という思いが、さらに町じゅうに広がっていったほしいと思います。参加者の皆さま、お疲れさまでした。関係の皆さまにはご協力をいただき、厚くお礼申し上げます。

文芸教室

貝がら川柳社

孫を待つ盆と正月のし袋
盆が来て懐かしい顔里帰り
歩くこと分かっていても続かない
人生の続編は子にバトンする
潮風の砂浜続く増穂浦
テロ続く恐怖は地球規模になり
健康で続く命に感謝する
年いけど仕事続ける楽しさよ

村中 光彦
遠藤美朝子
西尾 善春
小松 彰一
橋田明日香
山本 静香
坂下二三子
炭谷 良子

投稿 短歌、俳句、川柳

梅雨空や八十路を生きて生かされて 上野 末子
粟立ちして何處に宿るかつばめの子 〃
立話せねば良かった俄か雨 浅子
子鴉にじつと見らるる野良仕事 土田エミ子
敬老会七尾まだらに襟ただす さちこ
昼顔のこにて休む医者帰り まつい
すつと伸び友が畑の立ち葵 志津江
赤い花びら夕陽に映えて
入場を断られてや盲導犬
座して主を待つ能登路の旅は 松本理希三
炎天に草刈をした若き頃
父母の心配今頃気付きて 光雄

「文芸教室」に掲載する作品を募集しています。短歌、俳句、川柳については一首(二句)として送付ください。紙面の都合上、掲載できない場合もありますのでご了承ください。

■宛先/〒925-0198 志賀町末吉千古1番地1
志賀町教育委員会 生涯学習課まで
※毎月3日までにお送りください。

第9回 『坪野哲久文学奨励賞』 作品募集

小・中学生、高校生の短歌、俳句、詩を募集します。

- ◆応募期間 8月1日～9月9日 ※当日消印有効
- ◆応募資格 町内の小中学生または町内在住・在学の高校生
- ◆部門および応募点数
○短歌の部 一人三首まで / ○俳句の部 一人三句まで
○詩の部 一人三作品まで
- ◆テーマ テーマは自由。自然や日常の中での喜び、感動、悲しみ、怒りなど、あなたが感じた心の風景を表現してみましょう。
- ◆応募規定 本人が作った未発表の作品に限ります。(校内・グループ内発表可) 俳句では17音の中に「季語」を一つだけ入れてください。詩については、一作品800字以内(400字詰原稿用紙2枚程度)としてください。
- ◆応募方法 小中学生は担任の先生を通じて応募してください。高校生は、氏名、年齢、郵便番号、住所、自宅電話番号、学校名、学年を明記の上、直接持参または郵送してください。

- ◆賞 各部門優秀作品には賞状と副賞を授与します。
- ◆表彰 各部門入賞者および学校宛てに通知します。
- ◆展示 坪野哲久文学記念館および公共施設で展示します。

【応募・お問い合わせ先】
生涯学習課 坪野哲久文学奨励賞担当
(〒925-0198 末吉千古1-1) ☎ 32-9350



6/23(木)

金沢美術工芸大学と志賀町が連携協定

町は金沢美術工芸大学と、美術・工芸・デザインの分野で地域振興や人材育成に取り組む連携協定を締結しました。



①志賀町の風景を描く美大学生
②美大教授による絵画塾（志賀高校にて）



生徒を代表して、志賀高校生徒会長の山田柚葉さん（3年）が、「金沢美術工芸大学で三回目の絵画塾が8月にあるので、美大生になったつもりで雰囲気味わいたい。芸術がより身近なものになり、多くの生徒が芸術の道へ進むことを期待します」と話しました。

と謝辞を述べました。
前田理事長は、「開学70周年の記念すべき年に、相互交流を改めて考える機会をいただいた。新しい芸術文化の力で町の発展に寄与したい」とあいさつ。小泉町長は、「幅広い分野で連携を深め、活力ある豊かな地域社会の形成に努めたい」と謝辞を述べました。

6月23日(木)、志賀町役場で、小泉町長と前田昌彦理事長が協定書に調印しました。県内では、金沢市、珠洲市に次いで3例目となります。
金沢美大は、平成元年から『志賀町を描く美術展』の運営に協力し、町長や教授が審査員などを務めています。また平成26年から、町内中高生を対象に絵画塾を開催し、参加生徒を対象に大学見学会を実施しています。今回、互いの教育資源や地域資源を有効活用し、地域文化の振興と人材の育成を図ることを目的に協定を締結しました。

第28回『志賀町を描く美術展』作品募集

町の美しい自然、風俗・祭り・行事・生活・産業や夢などをキャンバスに描いた作品を募集します。

- ◆応募資格 美術展の趣旨に賛同する創作者。年齢・国籍は問いません。1人1点応募可能。
- ◆応募規定 日本画・洋画・水墨画・版画・水彩画・パステル画・CG画。F30・S20号以内とし、金具・紐を取り付け、額装にしてください。
- ◆出品料 2,000円（小・中・高校・大学生は無料）
- ◆支払方法 出品料は、作品を搬入する場所で納入
- ◆その他 応募作品は、未発表のものに限ります。（志賀町を描いていない作品や応募規定に沿わない作品は、審査対象外）
- ◆搬入期日 10月5日(木)まで
- ◆作品審査 10月12日(水)に審査し、入賞作品を決定。審査の結果は、入賞者に直接郵送で通知。また、北國新聞紙上に発表します。（審査結果の異議については受理しません）

- ◆表彰式 11月13日(日) 10:00～
会場：富来活性化センター

【展覧会】

- ◆富来展（富来活性化センター）
11月13日(日)～20日(日)
- ◆金沢展（石川県立美術館）
12月8日(木)～11日(日)
- ◆表彰
・大賞（30万円※買い上げ・著作権含む）
・能登の里山、里海賞（10万円相当商品券）
※その他各賞受賞者に、表彰状と副賞贈呈
- ◆作品返還 作品は、12月19日(月)から、志賀町文化ホールまたは富来活性化センターで返還します。
※画材店に搬入された作品は、12月13日(火)以降、搬入した画材店まで取りに来てください。

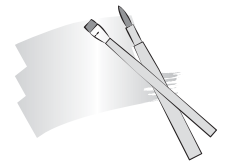

生涯学習センター ☎ 32-2970

クマに注意！全小中学校にクマ除け鈴を配付

能登各地でクマの目撃情報が相次いでいます。6月末には羽咋市内で、7月7日(木)には安津見地内で目撃情報がありました。今後、クマの生息域が拡大すると予想されます。町はPTAと早急に協議し、児童・生徒の安全を確保するため、「クマ除け鈴」の無償配付を決定しました。目撃から一週間後の7月14日(木)、全小中学生1,340人に、クマ除け鈴を配付し、注意喚起しました。

その後、7月19日(火)に赤住地内でもクマの目撃情報がありました。近くにお住まいの方や外出する方は、十分に気を付けてください。クマを目撃した場合は、農林水産課(☎32-9224)まで連絡願います。



志賀小学校では、「クマに会わないため、ランドセルに鈴を付け、一人では絶対に外へ出歩かないようにしましょう」と呼びかけ、クマ除け鈴を配付しました。クマは本来、大変臆病でおとなしい動物です。鈴を身につけ、人間の存在をクマに知らせ、接近や出会いを避けましょう。

最近、猫の苦情が増えています

野良猫に困っている地区が増加しています。ペットは、その命が終わるまできちんと世話をしましょう。ペットを捨てることは犯罪です。犬や猫などの愛護動物を遺棄した者は百万円以下の罰金です。野良猫を増やさないために次のことを守りましょう。



野良猫に餌を与えない!

野良猫に餌を与えたり、かまったりしてはいけません。そうされた猫はあなたを頼ってきます。かわいそうに思い、餌を与えるその優しい気持ちが逆に野良猫の増加を招きます。※猫は1年間に発情・妊娠・出産を2、3回繰り返し、数十匹出産します。

野良猫を増やさないための飼い猫の飼育方法

飼い猫は室内飼育を

遊ぶ環境を整えるなど工夫をすれば、室内飼育でも猫のストレスを軽減します。交通事故・伝染病感染の危険性も低下し、長生きするとも言われています。他人の敷地に侵入して、糞尿などで迷惑をかけることも防げます。

去勢・不妊手術を受ける

野良猫が出産しないためにも、雄の飼い猫は去勢手術を。あちこちに尿をかけるスプレー行動の予防にもなります。子猫の出産を望まない場合、雌の飼い猫は不妊手術を。病気の予防やストレスの軽減になります。

室内飼育のポイント

- ・三次元生活空間(高い所へ行き来できる空間)を作る。
- ・ストレスがたまらないよう十分遊んであげる。
- ・隠れる場所(安心できる場所)を作る。

子ども虐待とは?

子ども虐待とは、保護者が子どもの体や心を傷つけたり、子どもをほったらかしにしたりする行為です。虐待かどうかは保護者の意図に関わらず、子どもの視点で判断します。保護者が「子どものことを思つてのしつけど」と考えていても、子どもにとって有害であり、子どもが苦痛を感じていれば「虐待」です。虐待は子どもの人権を著しく侵害し、心身の成長や人格の形成に重大な影響を与えます。

私たち大人にできることは早期発見です。子どもの虐待は、「家庭」という外から見えにくい場所で行き、被害者である子どもが助けを自ら求めることは難しいので、なかなか気づきにくいものです。なるべく虐待が深刻になる前に、子育ての問題を抱える家族の支援をしたり、虐待が起こっている場合でも、早めに子どもを保護することが大切です。早めに発見し対応すれば、子どもの体と心の傷の浅いうちに保護することができます。虐待を受けたと思われる子どもを発見したら、下記に連絡してください。

いしかわクールシェア期間です。

「涼しいところにつんできていかんげ」でおなじみ、クールシェアが始まりました！
スタンプをためて抽選で素敵なプレゼントをゲットしましょう。9/30まで！



志賀図書館

おはなし会

8月3日(水)・17日(水)

1階・絵本コーナーにて

16:00～17:00

なつやすみ図書館工房 & なつのおはなし会

8月6日(土)

【図書館工房】10:00～
図書館ホールにて

ちぎって、貼って、
オリジナル
ランプシェード！

『ランプシェード』を作ります。

※参加費 300 円、要事前予約 (定員: 20 人)

【おはなし会】11:00～
2階・おはなし会室にて



◆新着の本◆

- 受難 帚木 蓬生
- 真贋 今野 敏
- 裸の華 桜木 紫乃
- 私の消滅 中村 文則
- 希望荘 宮部みゆき
- 美を尽くして天命を待つ 林 真理子
- 特捜本部 堂場 瞬一

◆新着CD◆

- デビュー・アゲイン 大滝 詠一
- サム・アザー・タイム ビル・エヴァンス

◆新着DVD◆

- 図書館戦争～THE LAST MISSION～ 主演 岡田准一
- インサイド・ヘッド ディズニーアニメ

休館日 1日(月)、8日(月)、15日(月)、
22日(月)、29日(月)

8月まで
30分
延長♪

問い合わせ先・開館時間

志賀町立図書館 平日 9:30～18:30
☎32-1740 土日祝 9:30～17:00
町立富来図書館 平日 9:30～18:00
☎42-2777 土日祝 9:30～17:00

児童館通信

8/6日(土)

14:00～

囲碁教室

初心者大歓迎です。囲碁協会の方が指導します。気軽に参加してください。

指導：志賀町囲碁協会
(小学生対象)

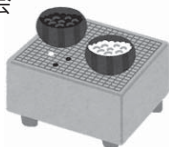

8/7日(日)

13:30～

紙粘土で作ろう

夏休みの工作に、紙粘土で風鈴を作ってみましょう。

指導：西田 啓子先生
(小学生対象、定員：15人)



8/17日(水)

10:30～

親子リトミック遊び

音楽に合わせて体を動かしましょう。

指導：松本 有美先生
(定員：20組、幼児親子対象)



8/20日(土)

14:00～

【科学教室】エネルギーの変身

テーマは「光る」。
光エネルギーの実験の後、ソーラーランタンを作ります。

指導：北陸電力(株)
宮本 環さん
(小学生対象、定員：15組)



8/27日(日)

14:00～

サマークッキング

夏野菜たっぷりのカレーを作ります。

材料費：100円
持ってくるもの：
エプロン・三角巾・マスク
(小学生対象、定員：15人)



休館日 8月11日(木)、21日(日)
開館時間 9:00～17:30

問い合わせ先

志賀町児童館 ☎ 32-1724

情報パーク



納税は
お忘れなく!!

納税のお知らせ

納期限：8月31日(水)

- ・町県民税 2期
- ・国民健康保険税 2期
- ・後期高齢者医療保険料 5期
- ・介護保険料(普通徴収) 2期

善意の花

志賀町社会福祉協議会から 寄付のお知らせ

社会福祉向上に役立てて

◆匿名の方から 200,000円

日本赤十字社石川県支部にご加入
いただきました(志賀町社会福祉協議会)

- ◆木村 紀弘様(牛ヶ首) 特別社員
- ◆中谷 由美子(荒屋) 特別社員

☎志賀町社会福祉協議会 ☎42-2545

催し物

てんと市

皆様のお越しをお待ちしています。

◆日時 8月23日(火) 8:30～11:00

◆場所 みちのえき「旬菜館」前

☎農林水産課 ☎32-9290

募集

志賀町職員採用候補者 試験の実施

平成29年4月1日から勤務して
いただく職員の採用候補者試験の受
験申込を受け付けています。

◆受付期間 7月11日(月)～
8月12日(金)

(郵送の場合、8月12日付け消印の
あるものまで受理します)

◆受付場所 志賀町総務課

募集する職種、受験資格、試験日
程など詳しくは、「広報しか」7月号
(前月号)または志賀町のホームペ
ージをご覧ください。

☎総務課 総務人事担当 ☎32-9311

【のと里山空港】

搭乗者200万人達成記念日

どんぴしゃクイズ応募者募集!

平成15年7月7日に開港した「の
と里山空港」の搭乗者累計が、平成
28年中に200万人に達する見込み
です。達成日を予想し、的中した
方に能登の特産品をプレゼント!

◆期間 8月1日(月)～8月31日(水)

◆応募先 〒929-2372

石川県輪島市三井町洲衛10-11-1
のと里山空港利用促進同盟会

詳しくは…

☎のと里山空港利用促進同盟会

☎0768-26-2366

FAX 0768-26-2367



花のミュージアム フローリィ

★さらさらボディーパウダー作り

◆日時 8月7日(日) 14:00～

◆参加費 1,080円
(先着10人、電話予約可)

★フライング・ドクターの
サマーコンサート

◆日時 8月16日(火)
11:00～、14:00～

★バルーンラッピング

◆日時 8月21日(日)
10:00～12:00、13:30～16:00
(各回先着30人、1家族2人まで)

★パティオバルーン装飾

◆期間 8月11日(木)～8月16日(火)

◆今月のお花 『ジニア』

屋外ガーデンにあり

◆カフェカモミール季節のドリンク

・グレープフルーツ&ジュニパー
@410円(税込)

☎花のミュージアム フローリィ

☎32-8787

【日本遺産】能登キリコ祭り体験

キリコ担ぎや
よばれ体験で、
地元人との交流
が楽しめます。



【西海祭り】

女性がキリコを担
ぐ全国でも珍しい
祭り。

◆日時 8月14日(日)

【富木八朔祭礼】

各集落から約30本のキリコが乱舞する祭り。

◆日時 8月27日(土)

詳しくは…

☎商工観光課 ☎32-9341

9月 ふれあいミニ講座&クラフト体験

《ねんどのまち針セット・エコパーズのトートバック》どちらかお選びください!

開催日時	9/3 (土)	9/6 (火)	9/15 (木)	9/24 (土)	9/28 (水)
午前10:00～	ハック	まち針	まち針	ハック	まち針
午後2:00～	ハック	まち針	まち針	ハック	まち針

場所:花のミュージアム フローリィ 定員:各回先着20名さま



*写真はイメージです

★参加者募集★

北陸電力

■受付期間 8月24日(水)～

■受付時間 平日9:00～17:00

■参加費 無料

■申込先

北陸電力(株)地域社会部ふれあい担当

TEL 0767-32-4210

※町内IP電話サービスはご利用できません。

自衛官募集

種目	資格	受付期間
一般曹候補生	18歳以上 27歳未満 の男女	8月1日(月) ～ 9月8日(木)
自衛官候補生		
航空学生	高卒 (見込含) 21歳未満 の男女	9月5日(月) ～ 9月8日(木)
防衛大学校学生(推薦)		
防衛大学校学生 (総合選抜)		
防衛大学校学生(一般) 前期		9月5日(月) ～ 9月30日 (金)
防衛医科大学校 医学科学生		
防衛医科大学校看護学科 学生(自衛官コース)		
防衛大学校学生(一般) 後期	高卒 (見込含) 21歳未満 の男女	平成29年 1月21日(土) ～ 1月27日(金)

※自衛官候補生男子は、年間を通じて募集しています。
資格年齢は、平成29年4月1日現在

☎自衛隊石川地方協力本部 七尾出張所
☎0767-53-1691

ほっと石川観光応援債総額50億円を募集

石川県では、北陸新幹線敦賀延伸や東京オリンピック・パラリンピックを見据え、県内各地での魅力づくりや国内外からの誘客促進などに取り組むため、公募債「ほっと石川観光応援債」を発行します。

8月に総額50億円を、県内や首都圏、関西圏、中京圏で募集します。北國銀行および三井住友銀行の各営業店窓口で販売予定です。

応援債は、5年満期・固定金利の県債で一口10万円から購入できます。半年毎に利払いがあり、満期日までお持ちいただければ、額面どおり元本が支払われます。

利率は、直近の5年国債より高く設定し、購入した皆さんに、特典を贈ることも検討しています。

利率など詳細は、決定次第、石川県のホームページなどでお知らせします。

☎石川県財政課 ☎076-225-1257

☎石川県観光企画課 ☎076-225-1127

個人県政学習バス参加者募集

◆対象 七尾市、羽咋市、志賀町、宝達志水町、中能登町に住む成人男女

◆運行日 日帰りコース(4回)

9月28日(水) いしかわの安全・安心実感コース

10月1日(土) 石文化の小松を訪ねるコース

10月25日(火) 金沢芸妓の舞と音楽コース

11月22日(火) 金沢芸妓の舞と歴史コース

◆定員 各コース43人(申込多数の場合は抽選)

◆参加費用 コースにより異なります

◆募集期間 8月12日(金)～8月26日(金)(当日消印有効)

◆申込方法 往復はがきでの申し込みが必要です。詳しくは下記まで問い合わせてください。

☎石川県中能登総合事務所 企画振興課

☎0767-52-6113

【宝達志水町・羽咋市・志賀町・輪島市を結ぶ広域農道】 夕陽のビューポイント(夕陽写真)募集

羽咋郡市門前広域農道建設推進協議会では、宝達志水町・羽咋市・志賀町・輪島市を結ぶ広域農道沿線における能登の魅力を発信するため、広域農道から見える夏の夕陽写真を募集します。



◆応募期間 8月1日(月)～10月3日(月)(応募資格不問)

◆応募方法 応募用紙に必要事項を記入の上、下記応募先まで応募(FAX、メール可)。応募用紙はホームページからダウンロード、または問い合わせてください。

【最優秀賞】 1名(撮影ポイントの情報発信と地域特産品)

【優秀賞】 3名(地域特産品)

◆必要事項 写真の名称、撮影場所、撮影日時、撮影者の住所、氏名、年齢、電話番号

詳しくは・・・

☎羽咋郡市門前広域農道建設推進協議会

輪島市門前支所 地域整備課

☎0768-42-8722 FAX 0768-42-0594

✉ seibi@city.wajima.lg.jp

現況届を提出してください

「児童扶養手当」および「ひとり親家庭等医療費助成制度」の受給資格のある人は、年1回の現況届が必要です。

◆提出期間 8月1日(月)～31日(水)

この現況届は、今年の8月から手当を受けることができるかを調査する大切な届けです。

8月中に手続きしなかった場合は、支払期日に手当が受けられなくなります。現在資格のある人には、7月末に案内を送付してありますので、必要書類を添付の上、住民課まで提出してください。

☎ 住民課ひとり親担当 ☎ 32-9122

税関では次の通貨・証券などをお返しします

- ・終戦後、外地から引き揚げてきた人が、上陸地の税関または海運局に預けた通貨・証券など
- ・外地の総領事館や日本人自治会などに預けた通貨・証券などのうち、その後、日本に返還されたもの

心当たりのある人は税関へ問い合わせてください。
家族でも問い合わせ・返還請求することができます。

大阪税関監視部 ☎06-6576-3115
金沢税関支署 ☎076-267-4490
七尾出張所 ☎0767-52-0689

第33回金沢矯正展(刑務所作業製品展示即売会)

社会を明るくする運動の一環として、犯罪のない明るい社会を築くことを目的に実施します。

- ◆日時 9月10日(土) 9:30～16:00
- ◆場所 金沢刑務所
- ◆内容 施設見学、受刑者の生活状況や刑務作業に関するパネル展示、刑務所作業製品の展示販売、模擬店コーナーなど

☎金沢刑務所企画部門 ☎076-221-7367

(株)NTN能登製作所が2年連続寄付

6月18日(土)、ベアリング製造会社(株)NTNの羽咋郡市内グループ企業4社が主催するNTN能登祭りが、羽咋市のコスモアイル羽咋で開催されました。出店や特設ステージには多くの人が集まり、賑わいをみせました。

イベントの冒頭で、能登中核工業団地に立地する(株)NTN能登製作所の山崎貴史社長が、庄田副町長に障がい福祉

の向上のために5万円の寄付目録を贈呈しました。

同製作所から寄付は、昨年に引き続き2回目となります。



お知らせ

平成28年度 第2回物品売払い

町が所有する下記の物品について、予定価格(最低売却価格)の提示による一般競争入札を実施します。詳しくは企画財政課に問い合わせてください。また、参加できる人は、町内に住所を有する個人および法人に限ります。

物件番号	形式	初登録年	予定価格 (最低売却価格)	備考
1	トヨタ KC-HZB50 (コースター)	H9	500,000円 (税込)	自賠責・自動車 リサイクル料込
2	日野 PB-XZU388M (デュトロ)	H16	1,200,000円 (税込)	自動車 リサイクル料込
3	日野 PB-XZU388M (デュトロ)		1,000,000円 (税込)	

◆入札期間 8月22日(月)～8月25日(木) 8:30～17:15

◆入札場所 志賀町企画財政課

※入札時間など変更になる場合がありますのでご了承ください。

☎企画財政課 ☎32-9331

斎場施設の休業日について

(1)羽咋斎場が補修工事のためお休みします。

◆期間 9月1日(木)～9月10日(土)

工事期間中は、志賀斎場を使用することになります。

(2)志賀斎場が補修工事のためお休みします。

◆期間 9月11日(日)～9月17日(土)

工事期間中は、羽咋斎場を使用することになります。

☎羽咋都市広域圏事務組合 ☎27-1153

【国民年金】お得な保険料口座振替の「早割・前納」

国民年金では、保険料を口座振替で前払いすると割引がある「早割」「前納」という制度があります。

「早割」とは 通常の保険料の納付期限は翌月末ですが、当月末に引き落とす方法のこと。

「前納」とは 6カ月分、1年分、2年分をまとめて4月末(6カ月分は前期分が4月末、後期分が10月末の年2回)に引き落とす方法のこと。

申込期限 振替予定日の前々月末日までに申し込んでください。

☎住民課 ☎32-9121 ☎七尾年金事務所 ☎0767-53-6511

消防署からのお願い

ルールを守って 楽しい花火

【安全に遊ぶポイント】

- ① 気象条件を考え、風の強いときは花火をしない
- ② 燃えやすいものがなく、広くて安全な場所を選ぶ
- ③ 子供だけでなく大人と一緒に遊ぶ
- ④ 説明書をよく読み、注意事項を必ず守る
- ⑤ 水バケツを用意し、遊び終わった花火は必ず水につける

if 自分が着ている洋服に火が燃え移ったら？

自分が着ている洋服に火が燃え移ってしまうことを着衣着火ちやくいちちやつかと言います。きちんとした対処法を知らないと火を消せないどころか、かえって炎が大きくなるので、着衣着火の対処法『ストップ、ドロップ&ロール』を紹介합니다。



絶対に走らない！

慌てて走っては絶対にいけません。走ると風が起こり、かえって火の勢いが大きくなります。

1.Stop (止まれ)

火の勢いを大きくさせないためにまずはその場に止まってください。

2.Drop (倒れる)

地面に倒れこみ、燃えているところを地面に押しつけます。

3.Roll (転がれ)

地面に倒れたまま左右に転がります。転がることで服についた火を窒息させます。

お子さんに防火指導を

子どもの火遊びによる火災は、大人がいないときや大人の目が届きにくい場所で発生することが多いため、発見が遅れたり初期消火が困難になるなど被害が大きくなる可能性があります。

真っ先に危険にさらされるのは子どもたちです。親や周囲の大人が注意を払い、日頃から火の恐ろしさや火災予防の大切さを話し合っておきましょう。

火災・救急・救助は119番

☎ 志賀消防署 ☎32-1776

☎ 志賀消防署富来分署 ☎42-1211



農地を転用する場合は手続きが必要です

農地を農地以外に変えることを「農地転用」といいますが、農地転用する場合には、農地法の許可が必要です。

この許可制度は、食料の安定供給の基盤である優良農地の確保と農業以外の土地利用との調整を図り、農地転用を農業上の利用に支障が少ない農地に誘導することを目的として設けられています。

許可を受けずに転用したり、許可を受けた通りに転用しなかった場合は罰則があります。

(※) 農地以外の例・・・住宅・店舗などの宅地、資材置き場、駐車場、道路、山林、太陽光発電施設用地など

◆制度の概要

農地法	4条	5条
許可が必要な場合	農地の所有者が農地を転用する	農地、牧草放牧地を転用するための売買・賃貸借などを行う
許可申請者	転用を行う者(農地所有者)	売主または貸主(農地所有者)と買主または借主(転用事業者)
許可権者	県知事 農地が4haを超える場合には、農林水産大臣(地域整備法に基づく場合を除く)	

☎ 農業委員会 ☎ 32-9290

臨時福祉給付金および障害・遺族年金受給者向け給付金お知らせ

「一億総活躍社会」の実現に向け、賃金上げも恩恵が及びにくい低所得の人を支援するため支給します。

◆支給要件 平成28年度分の住民税が課税されていない人

◆給付額 **3,000円** / 1人につき

◆受付期間 9月1日(木)～12月27日(火)

◆申請書類 ①申請書(対象と思われる人に送付します)
②本人確認書類(運転免許証や保険証の写し対象者全員分)
③口座確認書類(通帳やキャッシュカードの写し)

※平成27年度と同じ口座への振込の場合は口座確認書類は不要。

◆受取方法 申請書に記載した指定口座に入金します。(事前に決定通知を送付)

平成28年度臨時福祉給付金の支給対象者のうち、障害基礎年金、遺族基礎年金を受給(平成28年5月分)している人には、さらに3万円の給付金があります。(高齢者向け給付金を受けた人は除く)

☎ 健康福祉課「臨時福祉給付金」窓口 ☎ 32-9131

相談・お知らせ

相談内容	日	時	場所	問い合わせ先	備考
ひとり親家庭相談 相談員：自立支援員	8月25日(木)	10:00～15:00	役場本庁舎 相談室	住民課 ☎ 32-9122	就職・貸付金のことなど、 なんでも
総合相談（無料） 相談員：行政相談委員、 人権擁護委員、 民生委員・児童 委員、司法書士	< 富来地域 > 8月10日(水) (司法書士：午前のみ)	10:00～15:00	富来活性化 センター 2階	志賀町社会 福祉協議会 ☎ 42-2545	日常生活の困りごとや、相談 先が分からない場合など気軽に 相談してください ※志賀地域の行政相談委員は 偶数月のみです
	< 志賀地域 > 8月5日(金) (司法書士：午後のみ)		志賀町文化ホール 2階	志賀町社会福祉 協議会志賀支所 ☎ 32-1363	
障害者福祉相談	8月10日(水)	13:30～15:30	役場本庁舎 11会議室	健康福祉課 ☎ 32-9131 FAX 32-0288	障害者福祉相談支援事業所 の相談員が応じます
要約筆記・ 手話通訳の案内	毎週月～金曜日 ※支所対応日除く	8:30～17:15	健康福祉課		要約筆記（文字で書いて伝える 通訳）や手話で、行政手続 きをお手伝いします
	8月3日(水)	14:00～16:00	富来支所 総合窓口		
七尾法律相談センター (予約制・先着5人)	8月4日(木) 25日(木) 9月1日(木)	13:30～16:00	パトリア5階 フォーラム七尾	金沢弁護士会 ☎ 076-221-0242	料金 5,400円 (30分) ※クレサラ相談、負担困難で 法律援助資力基準に該当する 人は初回無料

■ クリクルはくい体験教室 時間 9:00～ 場所：クリクルはくい 申込 ☎ 27-1153 FAX 27-1154

教室	開催日	申込期間	講師	内容
エコクッキング教室 (予約制・定員20人)	8月6日(土) (第5回)	7月27日(水)～ 8月5日(金)	室谷 加代子さん	料理をとおして、ごみを出さない工夫やごみの分別 の仕方を学びます 参加費：1,000円、持ち物：エプロン、三角巾、箸
古着リフォーム教室 (予約制・定員20人)	8月13日(土) (第5回)	8月3日(水)～ 8月12日(金)	原田 洋子さん	古着などを使って小物を作り、ごみを出さない工夫 と布の有効利用を図ります 参加費：700円、持ち物：布1枚、裁縫用具
	9月10日(土) (第6回)	8月31日(水)～ 9月9日(金)		

■ 窓口延長業務 住民課 ☎ 32-9121

日 時	内 容
8月6日(土)・13日(土)・ 20日(土)・27日(土)	9:00～12:30 住民票・戸籍謄抄本 ・印鑑証明などの 発行業務

■ 町長談話室 総務課 ☎ 32-9311

日 時	場 所
8月24日(水) 13:30～ 15:00	役場本庁舎 相談室

※都合により開設できない場合や、開始時刻および終了時刻が変更となる場合がありますので、事前にご確認ください。

会 員 募 集

町内に住む60歳以上の健康で働く意欲のある方なら誰でも会員になれます。

入会申込書はご本人様が各施設窓口まで取りに来てください。

【公益社団法人 志賀町シルバー人材センター】

本部事務所(富来行政センター内) ☎42-2170 業務取次所(志賀町文化ホール内) ☎32-9911
とき地域福祉センター ☎42-2020 とき温泉センター ☎42-2788
やすらぎ荘 ☎36-1846 シルバーハウス ☎37-2750 総合体育館 ☎32-3777

シルバー人材センター
(愛称 生き生きセンター)



健康カレンダー 掲示板

予防接種

内容	実施日	対象	場所
BCG予防接種	8月4日(木)	平成28年2月生まれ	志
予防接種相談会		どなたでも	

【受付時間】 BCG 14:00～14:30 予防接種相談会 14:30～15:30
 ※予防接種相談会は予約が必要です。事前に申し込んでください。

乳幼児健康診査

内容	実施日	対象	場所
4カ月児健診	8月4日(木)	平成28年4月生まれ	志
1歳6カ月児健診	8月18日(木)	平成27年1～2月生まれ	

【受付時間】 4カ月児健診 13:15～13:45、
 1歳6カ月児健診 13:15～14:00

すくすく子育て

内容	実施日	対象	時間	場所
すくすく子育て相談	8月4日(木)	乳幼児とお母さんどなたでも	15:00～15:30	志
	8月18日(木)			
げんキッズ広場	毎週火・金曜日(祝日は除く)			
ゆう遊クラブ	8月9日(火)	乳幼児のお子さんを持つ人	10:00～11:30	富
	8月23日(火)			

※すくすく子育て相談を希望する人は事前に相談内容ご連絡してください。
 ※ゆう遊クラブ：9日は「音遊び」、23日は「ティータイム」です。

健康相談

内容	実施日	対象	時間	場所
いきいき健康相談	毎週金曜日	どなたでも	10:00～11:30	志
こころの健康相談	8月19日(金)		13:00～14:00	

※いきいき健康相談を希望する人は、事前に連絡してください。
 相談当日は、健診・血液検査結果などを持ってきてください。
 ※こころの健康相談は、1週間前までに予約が必要です。

《実施会場》

- 志：志賀町保健福祉センター 富：富来保健福祉センター
 と：とぎ地域福祉センター

介護予防

【対象】65歳以上の人(申込不要)

教室名	実施日	時間	内容	場所
鶴亀おたっしや教室	8月4日(木)	10:30～11:30	ストレッチや筋力強化運動	やすらぎ荘
	8月25日(木)			
志賀町健幸教室	8月3日(水)	10:00～11:30	健康に関する講話・介護予防体操	土田公民館
	8月10日(水)			
	8月17日(水)			
いきいき貯筋倶楽部	8月5日(金)	13:30～15:00	転倒予防体操や家庭でできる体操	志
	8月26日(金)			

機能訓練

【対象】脳卒中後遺症などで日常生活がおおむね自立している人(介護認定者は対象外)

教室名	実施日	内容	時間	場所
リハビリ教室	毎週月曜日(祝日は除く)	ストレッチや筋力強化運動、生活指導など	10:00～13:00	と
	毎週金曜日(祝日は除く)			志

※参加希望の人は、事前に保健福祉センターまで相談してください。



健康志っ祭り♥ミニ講座

【肥満編】



肥満は、生活習慣病を引き起こす危険因子の1つです。

①BMI = 体重(kg) ÷ 身長(m) ÷ 身長(m)

※例えば
 身長160cm、体重55kgの場合、
 $BMI = 55 \div 1.6 \div 1.6 = 21.5$
 となり、正常です。

【BMIによる基準】

やせ	18.5未満
正常	18.5～24.9
肥満	25.0以上

②腹囲 = 腹部に溜まる内臓脂肪の尺度

※メジャーを使って、
 へその高さで測ります。

性別	内臓に脂肪がたまっているめやす
男性	85cm以上
女性	90cm以上

改善方法の相談は、
 いきいき健康相談まで！

information park

有料広告欄

まる得宴会プラン
 みんなで楽しく宴会 + 温泉入浴
 日帰り 4,700円～ 宿泊 9,400円～
 平日団体特典
 ・10名様以上 お銚子x2ソフトドリンク1本サービス!!
 ・15名様以上 宴会カラオケ無料!! (先着順)

団体様
 ご送迎承ります
 (要予約)

いこいの村能登半島 TEL 32-3131

入居者募集中
 要介護1～5対応
 詳細はお電話ください

介護職員も同時募集中
 ☎(0767)22-7739
 羽咋市寺家町セ2番1 (氣多大社近く)

住宅型有料老人ホーム
能登和楽の里
 the senou no yamaguchi

内山 瀬戸	氏名	米田 辻	太磨 後藤	石田 福沢	北 寺谷	氏名
瑞貴 大地	本籍	侑以 優我	咲華 瑞生	紗帆 旺介	明花音 珠月	赤ちゃん
長野 笹波	新本籍	里雅 英文	敬恵 裕明	将史 麻里	紗也 隆昭	8名
金沢市	4組	恵之 美人	子一 美子	央里 史恵	佳 昭	保護者名
		高浜町	徳田	积迦堂	西山台	本籍または住所

戸籍の窓

町の人口 (6月受付分)

総人口	21,456人
男	10,183人
女	11,273人
世帯数	8,080世帯

(平成28年6月末現在)

【お断り】
このコーナーは、当町で届け出をした方で、希望者のみ掲載しています。他市町村での届け出を予定し、掲載を希望する場合は届出書の余白に「広報掲載希望」とお書きください。

北谷 小網	氏名	岩崎 堀辺	氏名	升本 荒木	氏名
内光 康郎	年 齢	崎きみ子 禮子	本籍	本 祐子	本籍
畑山 康子	95歳	武義 一枝	高知県	高浜町	新本籍
坂本 幸枝	73歳	栄松 祐次	大阪府	津幡町	
中野 幸枝	83歳	赤崎 里本	大阪府	高浜町	
町出キミエ	88歳	赤崎 里本	大阪府	高浜町	
中嶋あき子	82歳	赤崎 里本	大阪府	高浜町	
稲畑 武義	84歳	赤崎 里本	大阪府	高浜町	
田中 一枝	67歳	赤崎 里本	大阪府	高浜町	
平山 栄松	84歳	赤崎 里本	大阪府	高浜町	
端野 祐次	94歳	赤崎 里本	大阪府	高浜町	
坂本 次一	53歳	赤崎 里本	大阪府	高浜町	
堀辺 禮子	96歳	赤崎 里本	大阪府	高浜町	
岩崎きみ子	79歳	赤崎 里本	大阪府	高浜町	
赤崎 里本	91歳	赤崎 里本	大阪府	高浜町	
赤崎 里本		赤崎 里本	大阪府	高浜町	

+	今月の休日医療情報	8月 休日当番医 (9:00 ~ 12:00)			小児当番医 (9:00 ~ 12:00)			当番薬局	
		7日 (日)	前川医院(内)	羽咋市酒井町	☎26-0210	恵寿総合病院	七尾市富岡町	☎0767-52-3211	富来あおぞら薬局
11日 (木・祝)	ひよりクリニック(内・外)	富来地頭町	☎42-2300	やまざきクリニック	七尾市つじが浜	☎0767-53-4976	笠原健招堂薬局	富来領家町	
14日 (日)	田村眼科クリニック	羽咋市鶴多町	☎22-0026	とどろき医院	羽咋市鶴多町	☎0767-22-7855	さくら薬局	羽咋的場町	
21日 (日)	松柳医院(内)	羽咋市島出町	☎22-0011	志賀クリニック	高浜町	☎0767-32-5307	プリスケア薬局	高浜町	
28日 (日)	岩脇医院(耳鼻咽喉科)	羽咋市的場町	☎22-0131	恵寿総合病院	七尾市富岡町	☎0767-52-3211	はくい薬局	羽咋的場町	
		河崎医院(外・胃腸・内)	高浜町	☎32-0019					
		平場内科クリニック	羽咋市中央町	☎22-0238					
		向クリニック(外・内)	富来領家町	☎42-1151					
		おおの整形外科クリニック	羽咋市鶴多町	☎22-8858					

※受診の際は、事前に電話してください

※日中は、平日同様に営業

なんて電波だ!! こんな迷惑、イカンだろう!!

STOP THE 不法電波!

不法電波はいけません!

電波のルールを必ず守りましょう!!

- 無線機器の利用には「技術マーク」の確認を!
- 電波の利用には、原則、免許が必要!
- 外国規格の無線機器は、国内では使用不可!

電波は電磁波、電磁誘導、電磁放射、電磁干渉など、私たちの生活の安心・安全のために必要不可欠です。不法電波は、こんな大切な生活を妨げます。

詳しくは、国電電波利用ホームページへ

8月は経済産業省主唱による「電気使用安全月間」です。

不良の電気設備はすぐに直しましょう。

電気工事店

一般財団法人 北陸電気保安協会

編集後記

私は進学を機に一度志賀町を離れましたが、今まで育ててくれた恩を返したいと思い、家族の元へ帰りました。お互い支え合える家族は心強いです。今は結婚して新しい家族の中、子供たちが昆虫採集や海水浴、冬はソリ遊びなど、自然の中で遊び学べる環境に感謝しています。生活のために「働く場所」は不可欠ですが、今志賀町では「働く人」を求めています。特集「田舎へ帰ろう」を「読んでみて」と帰省中の家族にすすめていただければ幸いです。(坂井)

志賀町からの情報として、2市2町の広報紙に、「能登キリコ祭り体験（西海祭り：8月14日、富木八朔祭礼：8月27日）」を紹介しました。

七尾市 8月5日(金)、6日(土)

石崎奉燈祭

漁師町の誇りをかけて担ぐ大奉燈の力強い乱舞をご覧ください。



▶場所 石崎町
 ▶日時 8月5日(金) (前夜祭) 15:00～22:00
 8月6日(土) 14:00～24:00

☎観光交流課 ☎0767-53-8424

羽咋市 8月20日(土) 17:00～21:00
 花火の打ち上げは 20:00～

第3回はくい花火大会

頭上で光りはじける圧巻の花火は羽咋ならではの！模擬店やアトラクションもありますので、ぜひお越しください！

▶場所 眉丈台地スポーツ広場

はくい花火大会

☎羽咋市商工会青年部事務局 ☎0767-22-1393



宝達志水町 9月22日(木)祝 18:00～

お彼岸コンサート ～ピアノ曲の楽しみ～

ピアニスト田島睦子さんによる『月光』『子犬のワルツ』や中学生との連弾をお楽しみください。(入場無料・申込不要)



▶場所 西照寺(宿192)

☎芸術を愛する会 ☎080-3749-3663

中能登町 8月27日(土) 19:00～

蔵コンサート in 傳流寺 クラシカルサクソフオーン四重奏

▶場所 傳流寺(井田)
 ▶出演 ボンテ・サクソフオーンカルテット



▶入場料 500円 (お茶・お菓子付き)

▶申込 企画課まで

※駐車場なし。道の駅からシャトルバスを運行。

☎企画課(鳥屋庁舎) ☎076-74-2806

地域安全ニュース



ハク太郎

空き巣・車上ねらい発生!

■最近、留守の家や駐車中の車内から、現金や貴重品を盗む空き巣・車上ねらいが多く発生しています。被害者の大半は、窓やドアの無締り・無施錠が原因です。「鍵かけ」は誰にでもできる簡単な防犯対策です。短時間の外出や車から離れる際にも「鍵かけ」の習慣をつけましょう。車は金庫ではありません。車内にバッグやお金は置かないでください。

■「還付金がある」「息子や孫を名乗りお金の要求をする」「警察を名乗る」などの不審電話がかかってきています。警察では、電話機に取り付けることにより不審電話に対し、アナウンスで警告し、通話内容を録音する振り込め詐欺防止機器の貸し出しをしているので、相談してください。

羽咋警察署・羽咋郡市防犯協会連合会 (☎22-4970)

15tの減量

ゴミメーター

(家庭から収集した燃えるごみの量)

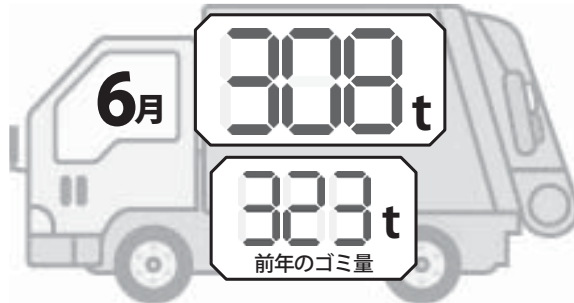

スイカの皮など、コンポストを利用すると燃えるごみが減りますよ～



事業系のごみの出し方



商店、事務所、飲食店など事業活動から出る生ごみ、包装紙やダンボールなどの紙、空缶、空き瓶などの一般廃棄物は、事業系のごみになりますので、各町会(区)のごみステーションへ出せません。

「家庭から出るものと変わらない」と思っている人もいますが、事業活動から出るごみは「事業系のごみ」になりますので、事業者自らが適正に処理しなければなりません。

一般廃棄物の事業系のごみは、羽咋リサイクルセンターへ直接持込むか、民間の処理業者に委託するなどの処理をお願いします。

☎環境安全課 ☎32-9321

しかチャンネル 番組ガイド

デジタル:9ch STB:038ch



今月の番組

志賀町自衛消防操法大会

7月3日に防災公園で開催された第37回志賀町自衛消防操法大会の様子を放送します。

能登歌謡祭 第3回in志賀 (第1部)

6月19日(日)に能登各地を巡る能登歌謡祭が文化ホールで開催。町内や県内外のカラオケ愛好者が、自慢ののどを披露しています。第1部は、ゴールドの部を放送します。

【～15日】スクールデイズ 第15回

・オーケストラ・アンサンブル金沢の鑑賞会
・富来小 おさかな給食出前事業
・志賀小6年 喫煙・薬物乱用防止教室
・志賀小自転車教室 県大会激励・報告会などの様子を放送します。

【16日～】こどここ?志賀町 第3回「貝田編」

第3回は、「貝田地区」を紹介。「こどここ?志賀町」では、志賀町の各地区を、地元の方々が紹介します。

再放送は ぶらり志賀町の旅

【～15日】第48回 富来勤労者体育センター(老人会運動会)編
【16日～】第49回 倉垣編

ケーブルテレビに関するお問い合わせは
志賀町ケーブルテレビ(情報推進課)

TEL 32-9999

E-mail jyouhou@town.shika.lg.jp

※都合により、放送内容を一部変更することがあります。番組表は、地上デジタル放送のEPGでもご覧いただけます。

曜日 時間	火・水・木・金 番組内容	土・日・月 番組内容
7:00	おくやみ情報	
7:03	しかチャンニュース	
7:55	北陸電力文字情報	
8:00	今月のお料理レシピ & 志っ賀りヘルス & 志っ賀り体操足若体操 ver.	
8:45	北陸電力志賀原だより & 北陸電力文字情報	
9:00	【～15日】スクールデイズ第15回 【16日～】ふるさと志賀郷土の先人たち 「須摩洋朔」	【～15日】自衛消防操法大会 【16日～】こどここ?志賀町第3回 「貝田編」
9:55	北陸電力文字情報	
10:00	【～15日】羽咋郡市消防団訓練大会 【16日～】能登歌謡祭in志賀(第1部)	【～15日】スクールデイズ第15回 (アンサンブル金沢演奏会・富来小・志賀小) 【16日～】自衛消防操法大会
10:55	北陸電力文字情報	
11:00	図書館だより	
11:20	ニュース番外・行政情報	
11:45	北陸電力志賀原だより & 北陸電力文字情報	
12:00	【～15日】能登歌謡祭in志賀(第1部) 【16日～】こどここ?志賀町第3回 「貝田編」	【～15日】羽咋郡市消防団訓練大会 【16日～】ふるさと志賀郷土の先人たち 「須摩洋朔」
12:55	北陸電力文字情報	
13:00	おくやみ情報	
13:03	今月のお料理レシピ & 志っ賀りヘルス	
13:28	志っ賀り体操 足若体操 ver.	
13:55	北陸電力文字情報	
14:00	しかチャンニュース・お知らせ・行政情報	
14:55	北陸電力文字情報	
15:00	【～15日】スクールデイズ第15回 (アンサンブル金沢演奏会・富来小・志賀小) 【16日～】自衛消防操法大会	【～15日】能登歌謡祭in志賀(第1部) 【16日～】こどここ?志賀町第3回 「貝田編」
15:55	北陸電力文字情報	
16:00	図書館だより	(再放送)ぶらり志賀町の旅
16:20	ニュース番外	【～15日】第48回富来勤労者体育センター(老人会運動会)編 【16日～】第49回倉垣編
16:45	北陸電力志賀原だより & 北陸電力文字情報	
17:00	今月のお料理レシピ & 志っ賀りヘルス	
17:25	北陸電力文字情報	
17:30	金沢ケーブルテレビ スペシャル	
18:00	お知らせ・行政情報	
19:00	お知らせ・行政情報	
19:05	【～15日】能登歌謡祭in志賀(第1部) 【16日～】こどここ?志賀町第3回 「貝田編」	【～15日】スクールデイズ第15回 (アンサンブル金沢演奏会・富来小・志賀小) 【16日～】能登歌謡祭in志賀(第1部)
19:55	北陸電力文字情報	
20:00	しかチャンNEWS(青春全開志賀高!)	【～15日】自衛消防操法大会 【16日～】ふるさと志賀郷土の先人たち「須摩洋朔」
20:45	北陸電力志賀原だより & 北陸電力文字情報	
21:00	【～15日】スクールデイズ第15回 【16日～】能登歌謡祭in志賀(第1部)	図書館だより・今月のお料理レシピ・ しかチャンNEWS
21:55	北陸電力文字情報	
22:00	【～15日】自衛消防操法大会 【16日～】こどここ?志賀町第3回「貝田編」	【～15日】羽咋郡市消防団訓練大会 【16日～】自衛消防操法大会
22:55	北陸電力文字情報	
23:00	おくやみ情報	
23:03	終了	

住まいと土地の総合案内所

不動産のことなら何でもご相談下さい ー料金不要ー
県外在住の方もお気軽にお電話下さい

心の通うまちづくり

みらい都志開発(株)

羽咋市石野町二 107 (じんずしさん向い)
TEL (0767) 22-1537

http://www.mirai-toshi.jp



宅地建物取引業 栗石川典知事 (3) 3772 号
不動産コンサルティングマスター

志賀町でインターネットするなら

ケーブルテレビのインターネット

プロバイダ料、回線使用料、全てコミコミ。お支払いはこの金額だけ。

100メガ ひかり100 ケーブルテレビの多チャンネルと同額加入で
月額利用料金 4,500円/月 ▶ 3,500円/月

※当社のインターネットサービスはベストエフォート型で、通信速度を保障するものではありません。回線の状況により最大速度での提供ができない場合があります。※表記の金額は、全て税抜価格です。消費税分は別途精算させていただきます。

今すぐ、加入のお申し込みは 年中無休 土日祝も受付 9:00～18:30 **0120-751-114**

金沢CATV 金沢ケーブルテレビネット 金沢市南町2番1号 北国新聞会館18階

有料広告欄

志賀町公式ゆるキャラ® 西能登あかり ゆるキャラ®グランプリ にエントリー中!

投票期間：7/22(金)～10/24(月) 18:00 まで

パソコン・スマートフォン・タブレットなどで
1日1回投票できます。ぜひ投票をお願いします。

投票は
こちら

あかりです～。7月13日(水)、バラエティ番組「みうらじゅん&安齋肇のゆるキャラに負けなさい!」の撮影に参加しました。みうらじゅんさんは漫画家・エッセイストで「ゆるキャラ」という名称を考案した人です。イラストレーターのア齋肇さんと「勝手に観光協会」というユニットを組み活動中です。私も負けてられません!応援よろしくお願いします!



安齋肇さん(左)&みうらじゅんさん(右)とヤセの断崖でキメポーズ

※「みうらじゅん&安齋肇のゆるキャラに負けなさい!」は TOKYO MX で放送



今月のレシピ

豚肉と大葉のさっぱり梅風味春巻き



348kcal
塩分2g
【1人分】

【材料・4人分】

- 春巻きの皮 6枚
- 豚ロース肉(薄切り) 6枚
- じゃが芋 1個
- 大葉 6枚
- 梅干し 2粒
- スライスチーズ 3枚
- 塩コショウ 適量
- { 小麦粉 大さじ1
- { 水 大さじ1
- 揚げ油 適量
- パセリ 適量
- レモン 適量

◆作り方

- ①豚肉に塩コショウをする。じゃが芋は千切りにし、水にさらす。スライスチーズは、1枚を半分に切る。梅干しは種をとり、包丁でたたいてペースト状にする。小麦粉、水を混ぜ、のりを作る。
- ②春巻きの皮に、大葉、豚肉をのせ、ペースト状にした梅干しをぬる。その上に、水気を切ったじゃが芋、スライスチーズをのせ、皮を手前、左右の順に折り込んでくるくると巻く。巻き終わりに、小麦粉ののりをつけて留め、残りも同様にする。
- ③揚げ油を160℃程に熱し、②を入れときどき返しながらきつね色になるまで揚げる。
- ④③を斜めに切って皿に盛り、付け合せにパセリとレモンを添える。

梅干しに含まれるクエン酸には、疲労回復効果や整腸作用があり、ダイエットにも効果的。塩分が非常に多いので、食べ過ぎには要注意。

(右から) 三好和夫さんと
食生活改善推進員 坂本 弦子さん



有料
広告
欄

目の前の海までは徒歩1分。自動車での旅行に最適な、
ペンション風のお宿です。



ファミリーホテル
GOOD DAY
グッディ

お一人様一泊5,500円(税別)～

ペット
宿泊OK 無料
朝食付き 全室
バストイレ付

詳しくは▶ファミリーホテル グッディ 検索 〒925-0447 石川県羽咋郡志賀町富来領家町夕-2-6
受付専用 ☎0767-32-3800

志賀千古温泉 Shi-on アクアパークシ・オン

- ・温泉 あさ 6時～午後 11時
- ・室内プール 午前 9時～午後 10時
- ・レストラン 午前 11時～午後 10時



※団体予約も承っております。☎0767-32-8555

青春全開 志賀高校!

志賀高校の存続と活性化のため
志賀町は志賀高校を応援します!

9

修学旅行 in 北海道 6/21-24



2年生は、3泊4日で北海道へ行ってきました。小樽や旭山動物園、昭和新山、白老ポロトコタンを巡る中、アイヌ民族の歴史や文化、北海道の大自然を満喫しました。中でも、ニセコで大自然でラフティングに挑戦し、大いに盛り上がりました。



祝 全国大会出場!

レスリング部



県高校総体
個人 50kg 級優勝

張原 夕斗 (2年)
広島インターハイに出場
(広島県東広島市)

射撃部



個人 エアライフル

石川 拓朗 (3年)
干場 雄登 (2年)
牧島 七海 (2年)

全国高等学校ライフル射撃競技選手権大会に出場
(広島県安芸太田町)

弁論部



宅田 瑛 (2年)
「音霊 otodama」

全国高等学校総合文化祭
(弁論部門)

石川県代表として出場
(広島県三次市)

今年度も、志賀ロータリークラブ、七尾みなとロータリークラブ、志賀町商工会、羽咋JICの支援による進路指導を実施して、進路実現に向けて取り組んでいます。

キャリア教育



今回のナビティーチャー

山下 洋一 教諭

数学科教諭として、本校勤務2年目です。今年度は2年生普通科担任・数学科と情報科担当・男子バスケットボール部顧問として、日々生徒と関わらせていただいています。「できるかできないかではなくやるかやらないかだ」ということを自分自身にもよく言い聞かせながら、生徒に活動させることを心がけています。私も能登地方出身で、地元へ愛着を持ち支える人材育成と、生徒の進路実現に向けて指導にあたりたいと思います。



志賀町初の地域おこし協力隊 道の駅とき海街道で奮闘

7月12日（火）、志賀町の地域おこし協力隊として、大阪府出身の笠井良純さんに委嘱状を手渡しました。任期は最長で3年間です。

笠井さんは、大学を卒業後、司法書士事務所で事務職を約20年務めました。「地方で働きたい」と思いを抱き、1ターン先を探す中、石川県に縁を感じて志賀町を選んだそうです。笠井さんは「地域が明るくなったと言われるよう頑張りたい」とあいさつし、小泉町長は「都会の視点で、私たちが当たり前前に思っている町の魅力を発見してほしい」と話しました。笠井さんは、町内観光施設で地産食材を生かした商品の開発や、地域の賑わい創出に携わります。



小泉町長から委嘱状を受け取る笠井さん



毎日練習に励み、自転車大会に出場した皆さん

志賀小学校の児童6人 県の自転車大会で準優勝

7月3日（日）、自転車県大会が県産業展示館で開催され、志賀小学校の児童が準優勝しました。

この大会には、県内の15小学校から76人が出場し、自転車の正しい運転マナーや知識を、四人一組のチームで競いました。交差点や信号、障害物があるコースを走行し、安全確認や右左折の合図を出しているかなどを審査する実技と、学科テストの総合点を競いました。

7月5日（火）、選手6人が守田教育長に準優勝を報告。守田教育長は、「交通事故がないように、自転車のルールを周りの皆さんにも呼びかけてほしい」と話しました。

7月は社会を明るくする運動月間 保護司と学生らが、共に街頭活動

7月8日（金）、羽咋保護司会志賀支部の皆さんが志賀中学校・志賀高校の生徒会役員や補導員・警察官らと共に、スーパーなどで街頭キャンペーンを行いました。

街頭キャンペーンに先立ち、役場本庁舎で出発式が行われ、小泉町長が激励の言葉を送りました。

「社会を明るくする運動」は、犯罪や非行のない安全・安心な地域社会を築くための取り組みを進め、犯罪や非行をした人たちの立ち直りを支える活動であり、今年で66回目を迎えました。



出発式後スーパーに移動し、パンフレットなどを配布した



地域ぐるみでの結婚支援の取り組みについて話す板本さん

志賀町の縁結び支援や婚活に理解 志賀町縁結び支援事業地域セミナー

7月4日（月）、志賀町文化ホールで町の縁結び支援事業地域セミナーが開催され、町内企業や商工会青年部など約50人が、婚活や町の縁結び支援の取り組みについて理解を深めました。町は今年度から独身男女の出会いの場を創出するイベントを主催する団体に上限20万円の補助金を交付すると説明しました。さらに婚活パーティーを9月11日（日）にシーサイドヴィラ渤海で、10月9日（日）に花のミュージアムフローリィで開催することも紹介しました。

また、NPO法人全国地域結婚支援センターの板本洋子代表が、地域ぐるみの結婚支援をテーマに講演しました。



2

第45回羽咋郡市消防団連合会連合訓練大会 迅速・正確な動きで上位入賞

羽咋郡市消防団連合会連合訓練大会が、6月18日(土)に西山台の防災公園であり、羽咋郡市の27分団643人が参加しました。ホースを伸ばして放水から撤収までの動作の正確性や速さを競うポンプ車操法と、号令に従い団体行動する小隊訓練などの計4項目の合計で競い、日夜練習に励んだ成果を披露しました。

総合の部で東増穂分団が優勝し、ポンプ車操法の部で一位の土田分団と、二位の東増穂分団が、7月30日(土)に開催の石川県消防操法大会に出場しました。



1



4



3

- 1 激励会
- 2 機敏な動きをみせるポンプ車操法
- 3 上位入賞分団は志賀町が独占した
- 4 於古川で一斉放水

第37回志賀町自衛消防隊操法大会 日頃の練習成果を披露

7月3日(日)、志賀町自衛消防隊操法大会が、防災公園で開催され、地域の自警団や企業の自衛消防隊13チームが参加し、日頃の練習の成果を披露しました。5人1組で小型動力ポンプを使い、迅速な動作と放水開始から消火までの時間を競いました。成績は次の通りです。

- 優勝：米町自警団
- 準優勝：志賀原子力発電所自衛消防隊A
- 敢闘賞：大念寺自警団B、二所宮自警団、矢駄自警団



優勝した米町自警団



相手が付けている金魚すくいのポイを狙う水鉄砲バトル

水鉄砲で戦闘中～夏の陣 in 増穂浦 里浜で、水鉄砲バトルロワイヤル

7月2日(土)、世界一長いベンチのある増穂浦海岸で、水鉄砲を使った対決イベントが開催されました。

志賀の魅力創出委員会・富来商工会青年部・のとしんトライクラブの主催で、ウォーターダッシュ体験やウォーター縁日などもあり、多くの人が集まり賑わいました。メインイベントの水鉄砲バトルロワイヤルでは、豪華商品をかけて約60人が参加しました。金魚すくい用のポイを頭に付け、水鉄砲で相手のポイを打ち破るゲームで、参加者は砂浜のフィールドを走り回り、熱いバトルを繰り広げました。



小泉町長に喜びを報告するメンバー

▶舞士道の皆さん
(和倉温泉にて)



第20回能登よさこい祭り 舞士道が初の最高賞

6月10日(金)から12日(日)の3日間、七尾市和倉温泉で開催された『第20回能登よさこい祭り』で演舞した志賀町のよさこいチーム・舞士道が、最高賞である大賞を獲得しました。町内よさこいチームの大賞受賞は初です。

舞士道は今年結成7年目で、メンバーは現在38人。表彰式で、稲岡富雄代表は、「優勝できると思っていなかった。言葉にならないほど嬉しい」と感極まった様子でした。

6月27日(月)、舞士道のメンバー4人が、役場で小泉町長に喜びを報告しました。県代表として、来年開催される高知よさこい祭りの全国大会の出場が決まり、より多くの踊り子を集めて出場することを報告しました。副代表の西田恵子さんは、「来年に向けてチーム一丸となり、地域に恩返ししていきたい」とあいさつ。小泉町長は、「良い成績を持って、また報告にきてください」と激励しました。

志賀町ジュニアレスリング教室

全国女子レスリングで金・銅メダル

6月11日(土)、12日(日)の両日、茨城県で開かれた沼尻直杯第42回全国中学生選手権大会で、志賀町ジュニアレスリング教室の2人がメダルを獲得しました。志賀中学校3年の田中はなさんが、女子34kg級で優勝し、初の金メダルを獲得、同中学校1年の岡田愛生さんが、女子40kg級で銅メダルを獲得しました。

6月14日(火)、2人は役場を訪れ、小泉町長に喜びを報告しました。田中さんは「決勝は緊張で苦戦したが、練習の成果を出せるよう心がけたのが良かった。11月に東京である中学最後の全国大会でも優勝を目指す」と意気込みました。



全国優勝した田中さん(左)と3位の岡田さん(右)



(左から)菅部君、舟山君、若松君

志賀相撲教室生

わんぱく相撲全国大会へ出場

6月19日(日)、珠洲市緑丘中相撲場で、わんぱく相撲石川ブロック大会が開催され、志賀相撲教室の4年菅部君、5年舟山知希君、6年若松弘太君が羽咋チームとして出場。加賀・能登から拮抗した実力の7チームが集まり、総当たり戦の結果、4位に入賞し全国出場を果たしました。3人は前週の羽咋ブロック予選大会で、菅部君が準優勝、舟山君が優勝、若松君が優勝し、主催の羽咋青年会議所から羽咋代表として選出を受けて出場していました。

7月31日(日)、両国国技館に、日本各地から精鋭が集結し、わんぱく横綱の称号を目指した戦いを繰り広げました。



志賀町おすすめの絶品はコレ！
志賀町優良特産品

紹介
コーナー

SATOHAMA MADE

柔らかく、アクの少ないごぼうは、生で食べても絶品。

2016.8 NO.132 広報 しか

海辺の砂丘で 愛情込め育てた 能登汐風ごぼう。



紹介
する人

J.A.志賀
サラダごぼう部会会長
おか まさひろ (68歳)
岡 雅博さん

中浜のごぼう畑にて (7月1日撮影)



か抜いて確認したところ、今年も順調に育っています。

岡さん 志賀農協のサラダごぼう部会員は現在9人です。中浜・相神・酒見・給分にある海辺の砂丘でごぼうを栽培しています。平成24年に葉タバコから転作し、今年で栽培5年目。2・0haを作付けしています。海が近く、潮風で育つため、「能登汐風ごぼう」と名付けました。

今日は、会員同士で情報交換したり、専門家のアドバイスを受けながら、会員各畑を見て回り、生育状況を確認しました。何本か抜いて確認したところ、今年も順調に育っています。

このごぼうは、食感が柔らかく、あくが少ないのが特徴。栽培品種は「てがるごぼう」といいます。全長約30cmと通常のごぼうより短く、手で簡単に抜け、収穫後も浜砂で落としやすいです。しかし、砂のアルカリ性が強いいため、作物の生育が難しく、通常より倍の肥料が必要です。そのほか、毎日草むしりや水やりに精を出しています。ごぼうは種まきから100日収穫できます。4月中旬から何回か期間をずらして種まきします。7月中旬から収穫が始まり、11月末まで継続して出荷ができます。

のとしおかげ 「能登汐風ごぼう」



普通のごぼうよりもみずみずしく、柔らかくアクが少ないのが特徴です。日本海からの潮風を受けながら育つことからその名がつけました。

販売期間 / 7月中旬～11月下旬 価格 / 時価

販売は... 関Aコープとぎ店 (里本江242) ☎ 42-2288 FAX 42-2289



Product
Japan
本庁 〒925-0198
支所 〒925-0498

羽付郡志賀町末古千古1番地1 編集 情報推進課
羽付郡志賀町富来領家町甲の10番地 ☎ 0767-32-1111

山の幸