



10
2016
(平成 28 年)

1万2千本の灯りが
秋の里山を照らす



見竹神社萬燈祭 (長田)



自治体広報紙配信
アプリ「マチイロ」
ダウンロードはこちら



9/16

能登ふるさと博 灯りでつなぐ能登半島

見竹神社萬燈祭



1 夕方5時になると、ボランティアの協力もあり、次々と炎が灯された
2 胡弓のしらべ 3 古代笛の響き 4 おわら風の盆のながし踊り

長田の集落・川べりに手作りの竹灯籠を並べ、光を灯す萬燈祭。地元で鉄工業を営む中西光路さんが中心となって始め、今年で9年目を迎えました。担ぎ手不足で秋祭りに神輿を出せない代わりに始まりましたが、年々ボランティアも大勢集まっています。灯りは年々数を増やし、今年は1万2千本の光が里山を照らしました。13世帯が暮らす小さな集落に、3千人もの人が集まり、秋の幻想的な風景を楽しみました。

今年は、ろうそく約500本を使った高さ15mの富士山が神社境内の斜面に登場。特設ステージも用意し、民謡や太鼓演奏が披露され、秋の夜長に響き渡りました。



「健康寿命を延ばそう！」

磯部 まつ子^{さん} 【西海風無】

97 歳



家の前にはたくさんの日日草を育て、花を楽しんでいました

磯部まつ子さんは、西海風無に暮らす元気なおばあちゃんです。ゲートボールをしたり、畑で野菜作り、お花のお世話、読書も大好きです。介護も受けることなく、毎日元気に暮らす秘訣について伺いました。

毎

朝の起床は5時40分。起きてすぐ、お仏壇の前に座って15分お経を唱えます。6時25分からはテレビ体操をして、毎日10分ほど体を動かします。

現在は、同居する息子の和幸さんがご飯の用意をします。朝食は7時に食べ、8時から緑茶を3杯飲むのが日課。大好きな花のお世話や、自ら畑にくわを打って野菜も作っています。ゲートボールの大会があると、欠かさず参加。夕方になると、新聞を読んだり読書もします。特に好きな本は、日野原重明氏の本です。朝昼晩きつちりご飯を食べ、夜7時には就寝します。

漁師町なので、地域の人が「今日、こんな魚獲れたけど、食べるかいね」と自宅を訪ねることもあります。魚が大好きで、刺身はほぼ毎日食べています。畑で獲れた旬の野菜もよく食べています。

和幸さんによると、「とにかく周りに知り合いが多く、地域の人にたくさん声をかけてもらっています。好き嫌いなく3食きっちり食べることで、毎日運動したり読書することはもちろん、地域の人と交流しながらゲートボールを楽しんでいることも、「元気の秘訣では」と話しました。



老人会のゲートボール大会で西海チームが優勝

ゲートボールは61歳の時に始めました。今年7月にあった老人会ゲートボール大会では、メンバーが減ったため、西海チームに2人の助っ人を迎え、大会に参加しました。そして見事、西海チームが優勝を勝ち取りました。

また、今年の5月に金沢市で開催されたゆーりんピックスポーツ交流大会では、参加選手の女性最高齢者として、県知事から表彰を受けました。

「なんも、特別なことなんてしてらん。毎日元気に過ごせることに日々感謝です」と話すまつ子さん。

毎日の規則正しい生活、食事、運動、趣味を続けながら、日々感謝の心で一日一日を大切に過ごせることが元気の秘訣かもしれません。



ゆーりんピック2016最高齢者賞を受賞



家の横の畑で野菜作りに励みます



新聞はもちろん読書も日課です

シーサイドヴィラ渤海に宿泊して心と体のリフレッシュ。

SEA SIDE VILLA BOKKAI

×

TOGI HOSPITAL



シーサイドヴィラ渤海でくつろぐ 町立富来病院 1泊2日人間ドック

▶ **利用料金 68,000円** (税込) ※料金には宿泊料金、夕食代 (飲物は除く)、送迎代含む

志賀町国保
加入の方

助成制度を利用した場合、⇒ **自己負担 9,000円** で利用できます。※1

※1. 助成制度利用には条件がありますので、住民課・富来病院へ問い合わせてください。
自己負担には、宿泊料金、夕食代 (飲物は除く)、送迎代を含みます。

▶ その他、共済組合などの被保険者は、現在加入する保険者にご確認ください。

スケジュール

1日目 (前日夜9時以降からは絶食となります)

(木) 9:00	1階総合受付	・受付
9:10	2階病室	・オリエンテーション ・検体 (喀痰、検便) の提出
9:30	1階外来	・身体計測、採血、検尿 ・胸部・腹部レントゲン ・腹部超音波検査 ・大腸 (S状) 内視鏡検査
11:30	2階病室	・昼食 (病院食)
12:30	1階外来	・頸部超音波検査 ・聴力、呼吸機能、平衡 ・心電図 (負荷) 検査
13:30	2階病室	・オリエンテーション (1日目終了)
14:00	シーサイドヴィラ渤海	夕食・宿泊

2日目 (前日夜9時以降からは絶食となります)

(金) 9:00	2階病室	・オリエンテーション
9:10	1階外来	・眼科健診 ・胃内視鏡検査
10:30	2階病室	・休憩 (軽食あり)
11:00	1階外来	・「生活習慣病について」 ミニセミナー ・内科診察 (総合判定)
12:00	2階病室	・昼食 (病院食)
14:00	1階外来	・子宮がん検診 (※女性のみ)
	1階総合	・会計 (終了)

検査項目

- 身体測定:** 身長、体重、標準体重、BMI、腹囲
- 呼吸器系:** 胸部X線検査 (正面、側面)、呼吸機能
- 循環器系:** 血圧、心電図、負荷時
血中脂質 (中性脂肪、総コレステロール、HDLコレステロール、LDLコレステロール)
- 泌尿器系:** 尿検査 (PH、潜血、蛋白、沈渣、アルブミン)
腎機能 (尿酸、BUN、クレアチニン)
前立腺腫瘍マーカー (PSA) ※男性のみ
- 消化器系:** 胃内視鏡、便潜血 (2回免疫法)、大腸内視鏡検査 (S状)
- 肝機能:** AST (GOT)、ALT (GPT)、γ-GTP、
総蛋白、蛋白分画、ALP、総ビリルビン、
LDHアルブミン
- 腹部X線**
- 感染症炎症マーカー:** 梅毒反応、CRP、血沈、HBs抗原、
HBs抗体、HCV抗体
- 血液一般:** 赤血球数、血色素量、ヘマトクリット、血小板、
白血球数、血液型、末梢血液像
- 糖尿病検査:** 空腹時血糖、HbA1c、尿検査 (尿糖)
- 動脈硬化:** 頸部エコー
- 腫瘍マーカー:** CEA、CA 19-9
- 眼科:** 視力、眼圧、眼底検査 (無散瞳)
- 耳鼻科系:** 聴力、平衡機能検査
- 子宮がん:** 子宮細胞診、子宮・卵巣エコー ※女性のみ

申問 町立富来病院 健康診断担当 ☎ 42-1122

申問 住民課人間ドック担当 ☎ 32-9121

志賀町駅伝競走大会

役場富来支所前
9:30 スタート



今年、里海コース（富来地域）を走行し、ゴールを目指します。スタート・ゴールは役場富来支所で、全12区間にわたってたすきをつなぎます。当日は、先導車両として石川県交通機動隊の白バイ隊が選手を誘導します。付近の皆さんにはご迷惑をおかけしますが、円滑な大会運営にご協力をよろしくお願いします。

【駅伝競走大会参加チーム】

- ①加茂・下甘田 ②熊野・上熊野 ③西海・西浦
- ④増穂（前年度優勝） ⑤富来・稗造
- ⑥土田 ⑦志加浦 ⑧堀松（前年度準優勝）
- ⑨高浜 ⑩中甘田 ⑪福浦

選手応援のための車両による伴走は禁止しています。大会運営の支障になりますので、ご理解とご協力をお願いします。



予告

平成29年

1月8日(日)

成人式

◆場所 能登ロイヤルホテル

◆対象 町内在住または出身の人で、今年度20歳をむかえる人

(平成8年4月2日から平成9年4月1日生まれの人)

※志賀町では、新成人が自分たちで成人式の企画・運営する実行委員会を行っています。現在、1回目を開催しました。今後も成人式の詳細を決めていきます。

生涯学習課 ☎32-9350

01 新たな総合計画などの策定と実践

◆ 第2次志賀町総合計画の策定と進行管理

志賀町地域創生本部・ワーキンググループにおいて、総合戦略との整合性を図りながら、総合計画に掲載すべき施策を検討しました。

◆ 志賀町人口ビジョン・総合戦略の策定と実践

町の将来人口を展望した志賀町人口ビジョンと、今後5カ年の目標に対する具体的な施策の実行計画を示した志賀町創生総合戦略を、平成27年10月に策定しました。

◆ 上水道事業経営戦略の策定と経営健全化

経営戦略の基礎データとなる水道事業経営比較分析表を作成したほか、熊野簡易水道の上水道への統合に向け、熊野地内において送水管布設工事を実施しました。

◆ 下水道事業経営戦略の策定と経営健全化

経営戦略の策定に向けた準備を進めるとともに、処理場の長寿命化計画を策定し、改修計画に基づく設備改修を実施しました。

◆ 富来病院改革プランの策定と経営健全化

県が策定する地域医療構想を踏まえた新たな改革プランの策定に向け、検討を進めたほか、看護師等就学資金貸付制度の活用を推奨し、看護師などの確保に努めました。

02 行政体制の適正化と透明性の向上

◆ 行政ニーズに対応した組織体制と定員管理の適正化

行政職の職員の退職に伴う補充は、行政需要に対応できる必要最小限の採用とし、定員適正化を推進しました。

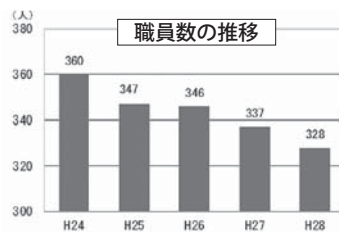

◆ 地方公会計制度の導入

統一的な基準による財務書類（貸借対照表、行政コスト計算書、純資産変動計算書、資金収支計算書）の作成に向け、公有財産台帳の整備を推進しました。

◆ ICT（情報通信技術）の有効活用

町ホームページをリニューアルし、スマホからも閲覧できるようにしたほか、図書館ホームページも刷新し、図書の検索や貸出予約ができるように改善しました。



第3次行政改革大綱・集中改革プラン実施状況

次世代につなぐ健全な行政経営の確立を目指して、平成27年度から31年度までを推進期間とする第3次行政改革大綱・集中改革プランに基づき、行政改革を進めています。

初年度（平成27年度）は、志賀町人口ビジョンおよび志賀町創生総合戦略を策定し、地方創生を実現するための取り組みを推進したほか、観光・生涯学習施設の整理統合や、移住・定住促進対策事業の推進、放課後児童クラブ運営体制の見直しなどに取り組みました。集中改革プランに記載の36の改革項目のうち、進捗のあった主な取り組みについてお知らせします。

03 健全財政確立に向けた取り組みの推進

◆ 健全な財政運営の推進

財政運営の健全性を確保するため、中期財政計画に基づき、計画的な基金の積み立てと町債の繰上償還を実施しました。

基金積立額：14億2,188万円
繰上償還額：2億3,429万円

主な財政指標 (単位：%)

区分	平成26年度	平成27年度
財政力指数 ※1	0.78	0.74
経常収支比率 ※2	93.1	89.8
実質公債費比率 ※3	13.9	12.7

※1 行政運営に必要な経費を、どれだけ自前(町税など)で調達できているかを示す指標

※2 町税などの収入に占める経常的な経費の割合

※3 町税などの収入に占める借入金の返済割合

基金残高(貯金残高)

区分	平成26年度末	平成27年度末
一般会計	95億7,997万円	91億9,661万円
特別会計	10億2,647万円	10億2,638万円
合計	106億644万円	102億2,299万円

町債残高(借入金残高)

区分	平成26年度末	平成27年度末
一般会計	100億5,996万円	97億2,884万円
特別会計	134億2,683万円	132億7,005万円
企業会計	36億8,025万円	34億2,531万円
合計	271億6,704万円	264億2,420万円

◆ 借受財産(土地)の解消

公の施設のあり方の見直し方針に基づき、老朽化した富来勤労者体育センターを解体し、借地を解消しました。

◆ 観光施設の整理統合

老朽化した富来サイクリングターミナルを平成27年度をもって廃止し、シーサイドヴィラ渤海に機能集約する方針を決定しました。



渤海の和室

◆ (株)志賀町振興サービスの経営改革の促進

観光施設の指定管理業務の大半がなくなり、福祉施設などの収益性の低い業務が中心となることから、平成28年3月末をもって、法人を解散しました。

◆ 生涯学習施設の整理統合

空き施設の有効利用と施設の集約化の観点から、熊野工芸工房での草木染、荒木ヶ丘工房での陶芸教室の活動拠点を、旧福浦小学校に移転する方針を決定しました。

04 行政サービスの充実と見直し

◆ 指定管理者制度の効果的な活用

平成27年4月1日から、富来B&G海洋センター・フレアをミズノスポーツサービス(株)が指定管理し、利用サービスの向上と維持管理費の縮減に努めました。

◆ 移住・定住促進対策事業の推進

空き家の実態調査を実施し、空き家等対策計画の策定に向け検討を進めたほか、分譲宅地「みらいとうぶ」32区画を整備し、町外からの移住と若者定住を促進しました。

◆ 放課後児童クラブ運営体制の見直し

志賀小学校に併設して志賀放課後児童クラブを建設するとともに、富来小学校の空き教室を活用し富来放課後児童クラブを開設するため、改修しました。



◆ コンビニ収納導入の検討

町の公金(税金や保険料、使用料など)の納付方法として、納税者などの利便性、収納率の向上の観点から、コンビニ収納の導入に向けた検討、協議をしました。



電気火災を防ぐチェックポイント

■コンセント・プラグ・コード

- 差し込みプラグとコンセントの隙間にほこりが溜まっていないか確認する。
- 差し込みプラグを抜く際は、コード部分を引っ張らずプラグ部分を持つ。
- 使用していない電気器具の差し込みプラグは、コンセントから抜く。
- コードが家具の下敷きになっていないか確認する。
- コードを束ねたり、ねじれたままの状態で使用しない。
- タコ足配線をしない。

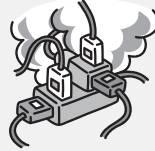

■白熱電灯・蛍光灯

- 照明器具に衣類やタオルなどのものをのせたり、覆い被せたりしない。
- 照明器具を使用した後は、スイッチを必ず切り、安全を確認する。
- 蛍光灯の安定器は、定期的に点検・交換をする。



■電気器具全般

- 使用する前に、電気器具の取扱説明書を確認する。
- 故障した場合は、自分で分解せず、専門の業者に修理を依頼する。
- 電熱器などの電気器具の周囲には、燃えやすいものを置かない。
- 長年使用している電気器具は、異常の有無を点検する。



※電気火災は、火を直接使用していないため、火災に気づきにくい場合があります。

身近に潜む火災の危険!

最近、町内で火災が多発しています。

火災から尊い命、財産を守るためには

火災の危険を取り除くことが重要です。

身近なもので火災になりやすい**電気器具**と**たばこ**。

次の項目をチェックし、十分に注意しましょう。

たばこによる火災を防ぐチェックポイント

たばこ火災の特徴として、はじめは炎を上げずにくすぶり続ける無炎燃焼が起こり、布団や畳を焦がしながら徐々に燃え広がるため、燃えていることに気づきにくい性質があります。気付いた時には、室内に一酸化炭素などの有毒ガスが充満し、避難できずに命を落とす場合があります。たばこによる火災から命を守るために次のことを心掛けましょう。

- 寝たばこは絶対にしない。
- 吸殻を灰皿やごみ箱にためないようにする。
- 灰皿には水を入れておく。
- 吸殻を捨てる時は水をかけて消えたかどうか確認する。





**大津波警報！
高い所に
避難！**



**大きな揺れを
感じたら
机の下に隠れ
身を守ることを
最優先に！**

地震と津波発生に伴う防災訓練（富来小学校）



放射線防護対策を講じている原子力災害対策施設で、原子力防災について説明を聞く児童

この後、原子力発電所の事故を想定し、平成28年3月に完成した富来小学校に併設する原子力災害対策施設に避難しました。この施設は、原子力発電所の災害時に、早期の避難が困難な要配慮者が、一定期間その場に留まることを想定しています。

9 月7日、防災週間に合わせ、富来小学校で地震と津波を想定した避難訓練を実施しました。震度7の地震が起きた後、大津波警報が発表され、全児童188人が机の下に入り、地震が収まるのを待つことから、校舎3階まで避難しました。



現在、大雨により土砂災害発生の危険が高まっています。災害に備えて避難の準備をしてください。

一時避難場所へ移動！
(稗造研修センター)



9 月11日、稗造地区で、大雨による土砂災害を想定した避難訓練を実施しました。訓練には約40人が参加。町の避難準備情報を受け、参加者は稗造研修センターに一時避難しました。次に避難勧告・避難指示が発令され、参加者はバスや家用車で稗造スポーツセンターへ避難しました。

土砂災害防災訓練（稗造地区）

現在、大雨により土砂災害避難勧告が発令されました。最寄の避難所へ避難してください。

指定避難場所へ移動！
(稗造スポーツセンター)



災害に備えて

災害はいつ起こるかわかりません。災害が発生しても落ち着いた行動が取れるように、災害時の心がまえを日頃から持ち、備蓄品などを準備しておきましょう。

<p>家の中の安全対策 (家具の固定、再配置)</p>	<p>万が一倒れても、身の安全と避難路の確保ができるようにしておきましょう。</p>
<p>家族との連絡方法、 連絡先の確認</p>	<p>災害時には、家族が別々の場所にいる可能性もあるので、あらかじめ連絡方法を決めておきましょう。 (例)「171 災害用伝言ダイヤル」の利用</p>
<p>避難場所・ 経路の確認</p>	<p>避難所や広域避難場所への経路を確認しておきましょう。</p>
<p>非常持出品、家庭内 での備蓄品の確認</p>	<p>食品や飲料の中身と賞味期限を定期的にチェックし、ラジオ、防災グッズなどの用意もしておきましょう。</p>
<p>災害時の家庭内 での役割確認</p>	<p>非常持出品を運ぶ人、ガス栓、ブレーカーの措置を行う人などの役割を家族内で決めておきましょう。</p>

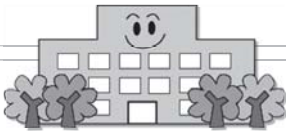

志賀小学校建設検討委員会事務局
☎32-9360

志賀小学校建設検討委員会だより

No. 34



校舎裏は更地になり、位置出し・杭打ち準備など、体育館棟・プール棟の工事を順次進めています。

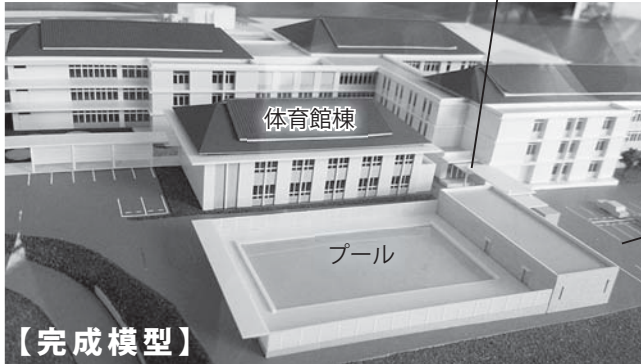

校舎裏にあった旧高浜小学校校舎の解体工事が完了し、学校関係者用61台分の駐車場が完成しました。

体育館棟・プール棟の工事が始まりました

体育館棟の1階は、約250人(2学年)が一斉に給食を食べることができるといわれています。2階は、バレーボールコート一面分の広さの屋内運動場です。また、体育館棟の隣には、25m6コースのプールを建設し、平成29年6月に完成する予定です。

法律相談

・弁護士(元高等検察庁検事)、愛知学院大学法科大学院教授
國田 武二郎(堀松出身)

東京地検、名古屋地検、横浜地検、岡山地検、福井地検等で捜査・公判検事として財政・経済事犯、公安・労働事犯、選挙事犯、暴力事犯、風紀・麻薬事犯、外国人犯罪、少年犯罪、交通事犯など数多くの事件を担当。仙台高等検察庁検事として若手検事の指導育成にもあたる。平成15年6月、愛知県弁護士会に弁護士登録。あすなろ法律事務所として若手検事の指導育成にもあたる。平成20年から活動。また、愛知学院大学法科大学院教授として法科大学院で教鞭を取っている。平成20年から愛知・三重両県の産業保健推進センター産業保健相談員、年金記録確認愛知地方第三者委員に就任。

遺留分について

Q:父は、生前、長男である私に「全ての財産を長男に遺贈する」という公正証書遺言を作成していました。しかし、弟や妹は「それは不公平だ。私達も相続人であり権利があるのに」と不満を言っています。私は、長男として父の遺言通り全ての財産を取得したいと思いますが、可能ですか。

A:被相続人である父親が自分の財産をどのように処分しようとするかは、従って、全ての財産をある特定の人物に遺贈するという遺言は有効です。しかし遺産の全てを一人に集中させると、他の相続人の生活の安定が損なわれる場合もあります。そこで民法は、一定の範囲の相続人に、一定の割合の相続財産を相続出来るよう遺留分制度を設けています。つまり、遺留分は被相続人が遺言自由の原則を制限するものです。この遺留分の権利は、被相続人の配偶者や子供、孫の直系尊属、祖父母などの直系尊属に限られ、兄弟姉妹には、遺留分は認められません。具体的な遺留分の割合ですが、直系尊属だけが相続人の場合は、遺産の3分の1、その他の場合は2分の1です。これに法定相続分を乗じたものが各相続人の具体的な遺留分となります。

例えば、妻と子供二人がいるにもかかわらず

ず、夫が第三者に全財産を遺贈するとの遺言をした場合、**遺留分は全体の2分の1です**。遺言がなければ、妻と子供の法定相続分は、妻と子供は2分の1ずつで、かつ子供はそれを2等分することから、各自4分の1となります。そこで遺留分は、妻は2分の1×2分の1=4分の1、一人の子供は、2分の1×2分の1×2分の1=8分の1という計算になります。設問での相続人は、子供3人なので、法定相続分は3分の1ずつですが、次男、長女の遺留分は6分の1ずつとなり、6分の4は遺言によって長男に財産が分与されるということになります。遺留分を行使する権利のことを「**遺留分減殺請求権**」と言いますが、この権利は、相続開始および遺留分が侵害されていることを知った日から1年以内に行使しないと時効で消滅します。あるいはそれを知らなくても相続開始の日から10年を過ぎると、消滅します。相続人の間で紛争で、遺産分割を請求し、あるいは遺産分割の調停を申し立てたが、遺留分減殺請求権を行使するという意思を明確にしないまま遺産分割の手続きを進めると、その間に1年の短期消滅時効の期間を過ぎてしまうことがあるので、不満がある場合は、まず「遺留分減殺請求権を行使する」という意思を明確にして協議に入る方が無難だと思います。



10月のごあんない



～秋深し、隣は本を読む人ぞ～
 いよいよ「読書の秋」到来。図書館でも新刊の他に、映画化、ドラマ化された今話題の作品も展示コーナーにて紹介しています。



志賀町立図書館

1階・絵本コーナーにて

おはなし会 10月5日(水)・19日(水) 16:00～17:00

ボランティアおはなし会 10月22日(土) 14:00～

◆おすすめの本◆

○手紙・はがき・一筆箋の書き方と文例集 主婦の友社・編
 現代は、スマートフォンや携帯電話で用事をすませる人が多い。だからこそ手紙やはがきを書く機会を大切にしたいもの。本書は、大人として礼儀にかなったものが書けるよう、手紙、はがき、一筆箋の書き方を基本から解説し、そのまま使える文例集も掲載。

○頭痛女子バイブル 五十嵐 久佳 監修
 薬に頼りがちな頭痛も、痛くなるワケから治し方まで分かれば薬に依存しなくてすむかも。女性を悩ます片頭痛と緊張型頭痛について、日常のちょっとした工夫が頭痛を減らしたり軽くする対処法を紹介しています。

◆新着の本◆

【一般向け】

- 友の墓の上で 赤川 次郎
- 蜜柑花子の栄光 市川 哲也
- 猿の見る夢 桐野 夏生
- 刑罰0号 西條 奈加
- 7デイズ 五十嵐 貴久
- 侍の本分 佐藤 雅美
- あおぞら町春子さんの冒険と推理 柴田よしき
- 危険なビーナス 東野 圭吾

【児童向け】

- おしりたんてい トロル
- いたずらジャック 橋本さやか
- あんちゃんのよだれかけ 田仲 由佳

◆新着CD◆

- Just LOVE 西野 カナ
- The Last Weekend 浜田 省吾

◆新着DVD◆

- おおかみこどもの雨と雪 アニメ映画
- アニー ジェイミー・フォックス 主演

休館日 10月3日(月)、10日(月・祝)、17日(月)、24日(月)、31日(月)

問い合わせ先・開館時間

志賀町立図書館 ☎32-1740
 町立富来図書館 ☎42-2777
 平日 9:30～18:00、土日祝 9:30～17:00

児童館通信

10/9日 14:00～

ハロウィンコンサート

Ob-La-Di, Ob-La-Daのみなさんによるコンサートです。知っている曲目ばかりです。家族や友達と一緒に楽しみましょう。



多数の子どもたちの参加をお待ちしています♪

10/19日 10:30～

親子リトミック遊び

音楽に合わせて親子で楽しく体を動かしましょう。

指導：松本 有美先生

定員：20組

対象：幼児親子



10/23日 13:30～

さつまいもほり

春に植えたさつまいもの収穫です。たくさんあるかな？よごれてもよい服装でお越しください。

対象：幼児親子から小学生対象



休館日 10月10日(月・祝)、16日(日)

開館時間 9:00～17:30

問い合わせ先 志賀町児童館 ☎32-1724

西浦川柳会

変だなど良く見りや青葉虫だらけ
 乱れ舞い光で誘う恋い螢
 閃光が輝き宇宙まっしぐら
 住宅地、工業団地なの青葉台
 負け続き遠藤人気光失せ
 老いてなお磨いて光る技もある
 ブラジルで光り輝け日本勢
 一筋の光当たった小池知事
 稲光り水平線まで見える夜
 青葉冴え木陰に集う女達
 夏色の木々の青葉にいやされる
 暑い日々青葉の陰で一休み

貝がら川柳社

年重ね頭も体もちぢこまる
 うちの子の話しになると石頭
 人の世は頭の中で絵図を引く
 厚化粧ひはんが栗の追い風に
 都民党小池追い風強く吹く
 灼熱に風がさわさわ穂が揺らぐ
 良いうわさだけはのらない風便り
 暑いのも一雨ごとに秋の風

「門」土筆の会

昨日笑顔けふは遺影や白桔梗
 幼子の耳かかえたる大花火
 夜長し八十路の杯一人酒
 夏休み孫と解きをり方程式
 雨降るも護摩の燃え立つ大文字
 赤トンボ休めとばかり肩に寄る

富来俳壇

ミンミン 蝉語尾に哀調ありにけり
 境内は割れんばかりに蝉時雨
 鄙なれば詠経に蝉の唱和する
 梅雨明けと大暑同日なりしかな
 鰻食べ卒寿の元氣もらひけり
 全快の太鼓判受け入道雲
 蝉しぐれ鎮守の森をゆるがする
 方言で話のはずむ帰省の娘
 蟹赤し昔医者なる家の垣根
 ケイタイで聞かせてをりぬ蝉しぐれ

志賀歌会

朝な朝番鳥かよ友連れか
 聒に帰る愛でし鳥影も
 バス停を行き交ふトンボの高原を
 今日別れの惜しむ日となる
 田守する玉露流る朝焼けに
 大地の恵こがね色して
 聖人の地ごくぞ一条仰ぎきく
 私の住みか楽しくもあり
 洗濯は飲める水にするのかと
 途上国の男のことが刺さる
 芙蓉咲くでんと座りしピンク色
 精一杯に一日を生きたる

むらさきと白の桔梗が相咲きて
 境内に風あり夏の司堂経会
 久に会う妹との会話弾みあて
 珈琲の水解けてしまへり
 蜘蛛の編むたて糸よこ糸仕掛けあり
 おのが歩くはたて糸の上

投稿

どつぷりと墨ふくむ筆和紙たたく
 大書する孫の肩大きく波打つ
 十余年ぶり誕生のまこちゃん
 わが集落の希望の天使
 道治いの葛葉の蔓が木をおおい
 恐竜に見ゆゴジラにも見ゆ
 手習を「初めまして」の十年の
 月日の経ちていつか大書を
 細き首ののんびり伸ばし黄金穂の
 稲田の畦に白鷺立ちぬ
 ゴミ箱のすき間にかくれよもぎの仔
 日々目が合うも今朝見当たらず
 さまざまな気象に従ふ台風を
 ひとびとは言ふ迷走せりと

短歌、俳句、川柳

山荒れて蕨生い茂るや盆の月
 忘れないあの日の思い終戦日
 東京へ発ちし子祈る稲びかり
 秋草や礎石の残る坊の跡
 盆宴後の寂しき夜半の月
 折り鶴ランおんぶバツタと一体化
 強風に持ちこたえある種瓢
 目覚めればフォオロギの声疲れはて
 祖を偲ぶ夏草刈りし明治の碑
 我が在所の人も清と露の地に
 稲刈りの頬を流るる汗ぬぐい
 見上げし空のいわし雲見ゆ
 暑い夏オリンピックももえていた
 早朝かすかに秋の気感じ。
 里山に響く銃声3頭目
 檻に暴れしイノシシ哀れ

「文芸教室」に掲載する作品を募集しています。短歌、俳句、川柳については一首（一句）として送付ください。紙面の都合上、掲載できない場合もありますのでご了承ください。
 ■宛先/〒925-0198 志賀町末吉千古1番地1 志賀町教育委員会 生涯学習課まで ※毎月3日までにお送りください。

福井集会所
で開催

福井ふれあいサロン

2回目の開催となった
8月25日は、ヨガ講師か
ら「元気に長生きするた
めのポイント」を体を動
かしながら学びました。
「年だからなんもできん」
「痛いから無理」と言うの
ではなく、毎日の生活の
中でちよつと体をいたわ

今年の7月からス
タートした「福井ふ
れあいサロン」は、現役
を引退した保健師の加茂
野恭子さんと栄養士の岡
田昭子さんが中心となっ
て実施しています。二人
の専門性を活かし、食事
と健康体操を毎回、内容
に組み入れていることが
特徴です。



つま先立ちをして、体のバランスを保ちます



栄養士からの作り方アドバイス

まだ始まったばかりで
すが、たくさんの方が参
加し、皆さん笑顔で元氣
に身体を動かしている姿
が印象的でした。

ることが大切です。例え
ば腕を伸ばしたり、つま
先立ちをするなど、ちよつ
との行動で、体は元氣に
なります。参加者は、自
分の体に合わせながら、
自分たちの出来ることを
楽しく確認しました。
食事会では、旬のもの
を利用した献立で、栄養
士が参加者にいつでも美
味しく作れるポイントを
伝授しました。もちろん、
参加者も一緒に調理して
います。

・志賀町地域包括支援センター ☎32-9132 (健康福祉課)

就職を希望する

しょうがいをもつ人のための

模擬面接会

◆日時 11月14日(月) 13:30～17:00

◆会場 羽咋すこやかセンター
(羽咋市鶴多町亀田17)

◆内容 ハローワークの担当者が面接官
となり、模擬面接をします。

※面接は個別のブースを2つ用意
し、一人あたり15～20分ほど。

前もって質問内容がわかっている
基本編と、実際の面接内容にちか
い応用編の2コースがあります。

◆対象 志賀町におすまいで、
就職を希望する障がい者

※一般求職者の参加は不可

◆定員 20人

◆締切 10月7日(金)

申し込みは所属する事業所、
または健康福祉課まで。

健康福祉課 ☎32-9131

主催：羽咋郡市障がい者自立支援協議会・生活就業部会

情報パーク



納税は
お忘れなく!!

納税のお知らせ

納期限：10月31日(月)

- ・町県民税 3期
- ・国民健康保険税 5期
- ・後期高齢者医療保険料 7期
- ・介護保険料(普通徴収) 4期

交通事故・火災発生状況

1月からの累計(9月1日現在)

	件数	13件
交通事故	負傷者数	12人
	死者数	1人
	建物	6件
火災	林野	1件
	その他	1件
	負傷者数	4人

催し物

てんと市

皆さんのお越しをお待ちしています。

- ◆日時 10月25日(火) 8:30～11:00
- ◆場所 みちのえき「旬菜館」前

農林水産課 ☎32-9290

第12回志賀町文化祭

皆さんお誘いあわせの上、ご来場ください。

行事	日時	会場	備考
文化祭	11月3日 (木・祝)	志賀町 文化ホール	記念式典、講演会、 舞台発表など
文化展示	11月1～3日 (火～木・祝)		文化協会、児童作品展、 一般応募など
文化余技展	11月4～6日 (金～日)	富来活性化 センター	グループ教室、一般応募など

【文化祭プログラム】11月3日(木・祝) 9:30～(志賀町文化ホールにて)

9:30～ 記念式典(志賀町功労者表彰など)

10:30～ 記念講演会「So-music音楽コンサート」



大場さん(右から2番目)とSo-musicの皆さん

講師：大場慎介さん
(高浜町出身)

デュオグループ「古時計」や作詞作曲家として活躍し、現在は「So-music」代表としてコンサート、ラジオ番組に出演するプロミュージシャン。志賀小学校校歌も作詞作曲し、講演会では、音楽コンサートや志賀小学校4年生109人による合唱も披露。

11:30～ 男女共同参画啓発事業

13:00～ 御供田幸子笑いと癒しのコント

13:30～ 富来小学校5年生30人による合唱

13:50～ 文化協会「舞台アトラクション」



御供田幸子さん

生涯学習課 ☎32-9350

第38回県下志賀町将棋大会

◆日時 10月16日(日) 9:00～(競技開始：10:00～)

◆場所 志賀町文化ホール

◆競技 A・B級4人一組リーグ予選
2勝 決勝トーナメントへ
2敗 2部トーナメントへ

◆会費 一般 2,000円、高校生以下 1,000円(昼食付)



志賀町将棋愛好会(越後) ☎090-9448-1537

11月 ふれあいミニ講座&クラフト体験

《クリスマス・ベル》ドアベルとしても、素敵なクリスマスを・・・

★参加者募集★

北陸電力

■受付期間 10月26日(水)～

■受付時間 平日9:00～17:00

■参加費 無料

■申込先

北陸電力(株) 地域社会部 ふれあい担当

TEL 0767-32-4210

※町内 IP 電話サービスはご利用できません。

開催日時	11/9 (水)	11/15 (火)	11/20 (日)	11/24 (木)	11/25 (金)
午前10:00～	○	○	○	○	○
午後2:00～	○	○	○	○	-



*写真はイメージです

場所：花のミュージアム フローリィ 定員：各回先着 30名さま

有料
広告
欄

お知らせ

行政相談週間

10月17日(月)～23日(日)

総務省では、皆さまから国の行政全般についての苦情や意見・要望などを受ける行政相談を実施しています。公正・中立の立場からその解決を図り、行政運営の改善に役立てます。

▼志賀町の行政相談委員

前田政雄さん(上野) ☎32-2168

西方政章さん(中山) ☎47-1530

●総務省石川行政評価事務所

☎0570-090-110(行政苦情110番)

※土・日・祝日および夜間(17:30～翌日8:30)は、留守番電話で受け付けます。

高齢者インフルエンザ 予防接種を実施

平成28年度の高齢者インフルエンザ予防接種を実施します。接種を受けてから効果が出るまでに2週間ほどかかります。接種希望者は、流行する前に接種しましょう。

◆期間 10月1日(土)～12月28日(水)

◆対象者

- ・満65歳以上の人
 - ・満60～64歳までの心臓や腎臓呼吸器等重度障害者(身体障害1級程度)
- ※対象者には接種券を送付します。

◆自己負担 1,300円

(生活保護世帯は無料)

◆接種方法 直接希望する医療機関へ申し込んでください。

●保健福祉センター ☎32-0339

善意の花

志賀町社会福祉協議会から 寄付のお知らせ

日本赤十字社石川県支部に ご加入いただきました

(志賀町社会福祉協議会)

◆木村 紀弘様(釈迦堂) 特別社員

◆中山 弘子様(代田) 特別社員

◆奥村外喜子様(米浜) 特別社員



9月2日(金)、徳田の松島信夫さんが、日本赤十字社石川県支部志賀町区分長小泉勝氏に、社資として50万円を寄贈しました。これは、日本赤十字社が行う災害救護活動などの人道的活動(災害時の医療支援、こころのケア、毛布などの救援物資の配布など、平時の救急法の講習普及、ボランティアや青少年赤十字の育成)などに役立てられます。来年度、松島さんには、日本赤十字社から社長感謝状が贈られます。

赤い羽根共同募金運動

10月1日から共同募金運動を開始します。町内の協力店舗に募金箱を設置しています。寄付金は、町の福祉活動を支援するために使われます。多くのご協力をお願いします。

●石川県共同募金会志賀町共同募金委員会
(志賀町社会福祉協議会内)
☎42-2545

花のミュージアム フローリィ

★ハロウィンアレンジ★

コウモリに変装したうさぎと大きなかぼちゃがかわいらしいプリザアレンジです。

◆日時 10月1日(土) 14:00～

◆参加費 1,400円(税込)
(先着15人、電話予約可)

★えらべるプリザーブド フラワーアレンジ★

小さな器にたくさんプリザーブドフラワーを詰め込んだアレンジです。数色からお花の色を選べます。

◆日時 10月10日(月・祝) 14:00～

◆参加費 1,250円(税込)
(先着20人、電話予約可)

★弦管ピアノ四重奏コンサート★

ヴァイオリン、フルート、クラリネット、ピアノ演奏会

◆日時 10月15日(土)
13:30～、15:00～

★ハロウィンコンサート★

アンサンブル演奏会

◆日時 10月30日(日)
11:00～、14:00～

《フローリィ インフォメーション》

👉10月のお花

・シュウメイギク(屋外ガーデンにあり)

◆カフェ『カモミール』

👉10月のおすすめメニュー

・かぼちゃのスープ @410円(税込)



10月はハロウィン装飾で、いつもと違うフローリィを見に行こう!

●花のミュージアム フローリィ
☎32-8787

まる得 宴会プラン

みんなで楽しく宴会 + 温泉入浴♨

日帰り 4,700円～ 宿泊 9,400円～

平日団体特典

- ・10名様以上 お銚子[※]ソフトドリンク1本サービス!!
- ・15名様以上 宴会カラオケ無料!! (先着順)



団体様
ご送迎承ります
(要予約)



いこいの村能登半島 TEL 32-3131

目の前の海までは徒歩1分。自動車での旅行に最適な、
ペンション風のお宿です。



ファミリーホテル
GOOD DAY
グッデイ

ペット
宿泊OK

無料
朝食付き

全室
バストイレ付

お一人様一泊5,500円(税別)～

〒925-0447 石川県羽咋郡志賀町富来領家町タ-2-6
詳しくは▶ファミリーホテル グッデイ 検索 受付専用 ☎0767-32-3800 (夜チャイナ付)

のと里山空港からお得な旅を！

■能登-羽田定期便航空ダイヤ(平成28年10月現在)

【747便】 羽田空港(8:55)→能登空港(9:55)

【748便】 能登空港(10:55)→羽田空港(12:00)

【749便】 羽田空港(14:55)→能登空港(15:55)

【750便】 能登空港(16:30)→羽田空港(17:35)

◎志賀町に住所を有する人は、能登空港航空運賃の助成を受けることができます。ぜひ、ご利用ください。

◆助成金額 片道搭乗者 **1,500円**

往復搭乗者 **3,000円**

※小児運賃適用者(満3歳以上12歳未満)は半額

◆申請方法 搭乗日から40日以内に、搭乗券または搭乗を証明するものを添付した申請書を提出

【助成対象外】

- ・満3歳未満の小人
(座席を確保し、小児料金を支払った3歳未満の小児を除く)
- ・旅費相当額の公的助成を受けた人および受ける予定の人
- ・官公庁の職員で、公務により利用した人
- ・申請日において、町税を滞納している人

◎のと里山空港へはふるさとタクシーが便利！(予約制)

志賀町から能登空港まで片道 **2,100円** で利用できます。(平成28年10月より運賃改定)

◆電話予約の場合…

利用日の前日17:00までに電話予約

☎(有)能登金剛交通 ☎0767-42-2700

◆インターネット予約の場合…

ふるさとタクシー予約

☎能登の旅情報センター ☎0768-26-2555

【第1回】アジア生物文化多様性国際会議

ふるさとの豊かな自然や文化を地域活性化につなげる取り組みについて議論を深め、広く発信するためのアジア地域初の国際会議です。

◆日 時 10月27日(木)～10月29日(土)

1日目：分科会

2日目：全体会合・レセプション

3日目：エクスカージョン

◆場 所 七尾市和倉温泉「あえの風」

☎第1回アジア生物文化多様性国際会議開催委員会事務局

☎076-225-1324 FAX 076-225-1315

HP : <http://bcd2016.jp/>



家屋の新増築・取壊しの届出について

家屋の固定資産税は、毎年1月1日現在建っている建物に課税されます。税務課では、町内の新増築家屋や取り壊し家屋の把握に努めていますが、適切な課税を行うためにも、次の場合は届け出をお願いします。

◆新築・増築をしたとき

税務課職員が伺い、家屋評価をします。この評価は、固定資産税の基礎となる評価額を算出するために行います。評価は、完成後順次行う予定ですが、入居前に評価を希望する人は、完成後早めに連絡してください。都合の良い日を相談の上、伺います。

◆取壊しをしたとき

家屋の一部または全部を取り壊したり、年内に取り壊す予定のある人は、「家屋滅失届」を提出してください。取り壊した建物については、届け出があれば翌年度から固定資産税が課税されませんが、届け出がないと課税されてしまうことがありますので、早めに連絡してください。この届出は登記とは関係ありませんので、登記されている家屋の場合は、別途、自分で滅失登記をしてください。

◆未登記家屋の所有者を変更したとき

登記されていない家屋の所有者を変更したときは、「未登記家屋の所有者変更届」を提出してください。この手続きをしないと、翌年度以降も前の所有者に課税されてしまいますので、忘れずに届け出をしてください。この届け出は登記とは関係ありません。

☎税務課固定資産税担当 ☎32-9141 FAX32-0288

河川で^{サケ}鮭の採捕禁止！

河川で^{サケ}鮭をとることは、水産資源保護法により禁止されています。違反すると罰則が科せられることがあります。鮭が河川に帰ってくるのは、地域の皆さんがきれいな河川環境を実現するために努力されてきた結果です。温かく見守ってください。

☎農林水産課 ☎32-9224



石川県最低賃金の改定

時間額 **757円** (改正発効日 平成28年10月1日)

使用者は、これより低い賃金で労働者を使用することはできません。詳しくは…

☎石川労働局 ☎076-265-4425

うつ病家族教室

期 日	日 時	内 容・講 師
第 1 回	10月14日(金) 14:00～ 16:00	①講演：「うつ病を知る、支える」 講師：金沢医科大学看護学部長 精神看護学教授 長谷川 雅美 氏 ②質疑応答
第 2 回	11月18日(金) 13:30～ 15:30	①講演：「職場復帰支援について」 講師：石川障害者職業センター 障害者職業カウンセラー 中村 梨辺果 氏 ②質疑応答

◆場 所 石川県能登中部保健福祉センター 2階
(七尾市本府中町27-9)

◆対象者 うつ病(そううつ病を含む)と診断された人の
家族、うつ病と思われる人の家族など

☎能登中部保健福祉センター ☎0767-53-2482

健康志っ張り♥ミニ講座

じんきのう 今回は…【腎機能編】

皆さん、CKD(慢性腎臓病)という腎臓の病気をご存知ですか?腎臓は、血液をろ過して、老廃物を尿として排泄したり、血圧を調整します。一度機能が低下すると、修復しにくい臓器です。

腎臓を傷める主な病気

なりやすい合併症

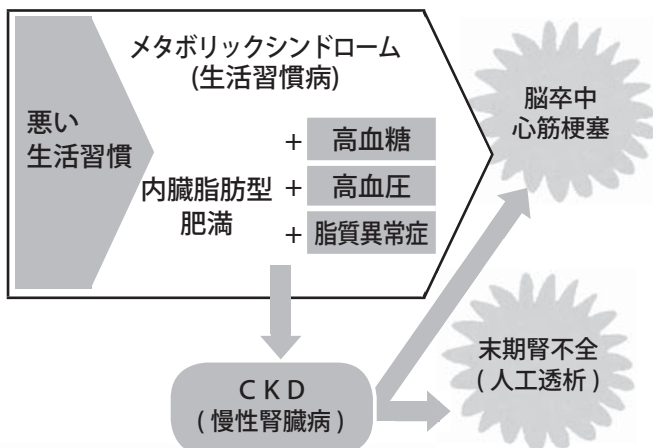

心得

1に健康診断! 2に減塩!
3に普段からの血圧測定!

※詳しく知りたい人は、保健福祉センターの
『いきいき健康相談』までご連絡ください。

☎保健福祉センター ☎32-0339

花苗を差し上げます

心豊かな生活環境づくりを推進するため、町民による花づくり事業を実施しています。この事業に賛同し、自ら花づくりに取り組み、花いっぱいのもりい志賀町を目指す団体・グループなどに対し、花苗を差し上げます。

- 配布対象 地域団体、各種団体、学校、保育園、公民館、そのほか一般町民のグループおよび企業
- 花植場所 沿道・コミュニティー施設前、地域のバス停など
- 花苗種類 マリーゴールド、サルビアなど比較的、育てやすい花苗を予定しています。
- 申込方法 生涯学習センター(文化ホール内)に備え付けの花苗申込書を生涯学習センターまで提出してください。
- 提出締切 10月31日(月)
- 配布決定 4月初旬、代表者に配布決定通知書を送付
- 配布年度 平成29年度

※花苗の配布数には限りがあります。
希望数に沿えない場合がありますので、ご了承ください。

※花の植え付け、水やりなどの日常管理は、それぞれが責任を持って行ってください。

☎生涯学習センター(文化ホール内) ☎32-2970 FAX32-3011

【国民年金】保険料納付は便利・安心・確実な口座振替

国民年金保険料の納め忘れはありませんか?

「忙しくて…」、「つい、うっかり…」といった理由でも保険料の納め忘れがあると、将来受け取る老齢基礎年金が減額されたり、万が一のときの障害基礎年金や遺族基礎年金が受けられなくなる場合があります。そこで、国民年金保険料の納付には、便利で安心、確実な口座振替をおすすめします。

口座振替は、全国の銀行・ゆうちょ銀行・農協・漁協・信用金庫・信用組合・労働金庫で利用できます。申し込みの際は、年金事務所や役場窓口、金融機関に備え付けの申出書に必要な事項を記入して、口座振替を希望する金融機関窓口へ提出してください。

☎住民課 ☎32-9121 ☎七尾年金事務所 ☎0767-53-6511

【10/1～10/7は公証週間】無料公証相談所開設

- ◆日 時 10月3日(月)～7日(金) 9:00～17:00
- ◆場 所 ・金沢公証人合同役場 ☎076-263-4355
(金沢市武蔵町6-1)
・七尾公証役場 ☎0767-52-6508
(七尾市藤橋町戌26-1)
- ◆相談員 金沢地方方法務局所属公証人
- ◆相談事項 相続・遺言および公証事務全般

【体などが不自由な在宅者へ】災害に備え、『避難行動要支援者』の登録をしましょう

避難行動要支援者登録制度とは

災害時に、第三者の支援が必要な人（避難行動要支援者）を地域のみんで助ける仕組みをつくるため、対象者を「避難行動要支援者名簿」に登録する制度です。

◆登録対象者

災害時に避難が必要となった場合、身体が不自由などの理由で自力または家族などの支援のみでは避難が困難であり、第三者の支援を必要とする在宅の人が対象です。具体的には、下記の要件に該当する人が対象者となりますが、避難が困難かどうかは、本人または家族に判断していただきます。

平成 27 年度末での登録者数・・・1,079 人
 (うち、個人情報公開同意者 1,014 人)
 個別計画策定対象者 476 人

1 高齢者で一人暮らしの人

2 高齢者のみ世帯

3 介護認定で3以上の認定を受けている人

4 身体に障害のある人 (身体障害者手帳 1 級・2 級所有者)

5 知的障害のある人 (療育手帳 A 1・A 2 所有者)

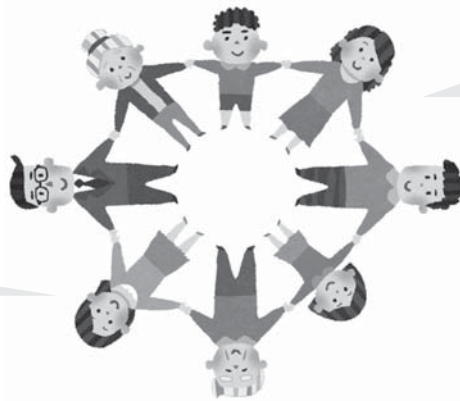

6 精神に障害のある人 (精神障害者保健福祉手帳 1 級・2 級所有者)

7 難病患者

1～7 に準ずる状態にあり、災害時に避難支援などが必要な人



今後、要支援者名簿に登録を希望する人は、自分で登録申請をする必要があります。まず、健康福祉課または地域の民生委員に相談して、登録申請してください。新たに対象要件に該当すると思われる人には、町から直接申請書が送付されることがあります。

◆地域で支援方法を協議（個別計画の策定）

個人情報の外部提供に同意した人については、自主防災組織や民生委員などに情報が提供され、災害時に誰がどのようにして助けに行くかを定める「個別計画」を策定します。

【申請者へのお願い】

名簿の登録は、避難の支援を約束するものではありません。支援関係者の善意によって成り立つ制度であり、責任を問うものではないことを理解の上、登録申請をお願いします。この制度を正しく理解・申請していただくため、民生委員が直接訪問する場合がありますのでご協力ください。

健康福祉課 ☎ 32-9131 FAX 32-0288

民生委員・児童委員

志賀町要保護児童対策地域協議会だより

私たちの身近には、さまざまな事情で、家族と一緒に暮らすことができない子どもたちがいます。石川県では、子どもたちを家族の一員として、温かく迎え入れ、子どもたちの心身の成長を支える「里親」を求めています。

「里親制度」は、何らかの事情で家庭の養育が困難となった子どもたちに、愛情と温もりのある家庭環境で、健全に育ってほしいという趣旨で設けられている制度です。「里親」になるには、特別な資格はいりませんが、子どもの養育についての理解や熱意と愛情を持つていること、経済的に困窮していないこと、本人や同居人が児童福祉法上の欠格事由に該当しないことが必要です。

七尾児童相談所管轄内で、里親に登録している人数は、平成 28 年 4 月現在で 25 人、委託児童数は 7 人です。

里親についての相談・登録・申し込み・問い合わせは、七尾児童相談所でサポートしますので、お気軽にご相談ください。

10月、
里親月間◎

募 集

【志賀町ボランティアセンターから】参加者募集

【男性だけの介護セミナー】（参加無料）

“介護が突然やってくる”その前に、ちょっと知っているのと役に立つ制度や介護の基礎知識を男性だけで学んでみませんか？

◆時 間 13:30～15:30

◆対 象 町内在住の男性ならどなたでも

志賀町保健福祉センター	富来活性化センター	内 容
10月17日(月)	10月18日(火)	・これからの介護保険制度について ・在宅介護の現状を知る
10月24日(月)	10月25日(火)	介助のいろいろ(実技) ・移動・移乗のしかた ・車いすの操作のしかた
10月31日(月)	11月 1日(火)	認知症を理解する (認知症サポーター養成講座)

【地域福祉セミナー】（参加無料）

住み慣れた地域で“ふだんのくらしのしあわせ”を維持するには、人口減少が進むなかどうしていけばいいのか、自分の将来と向き合ってみませんか？

◆日 時 10月12日(水) 13:30～15:30

◆場 所 志加浦公民館

◆講 師 金城大学社会福祉学部教授 内 慶瑞氏

申込 志賀町社会福祉協議会 ☎ 42-2545

あつまれマタニティフレンド

胎内で生まれている小さな命。喜び、期待、愛しさ…。マタニティの時期だからこそその幸せを一緒に味わいましょう。

日 時	内 容
10月15日(土) 13:00～15:00	「秋色コンサート」 ママと赤ちゃんにやさしい音楽のプレゼント 管弦楽団オルビスNOTO (七尾市を拠点に活動している音楽団体) ※マタニティ、保護者、地域の方、どなたでも参加できます。
10月22日(土) 13:00～15:00	「ママからのプレゼント」 愛情いっぱいの腹這いマットを作ります。

◆対 象 現在妊娠している人、赤ちゃんを望んでいる人

◆会 場 社会福祉法人 志賀町乳幼児保育園(末吉旧水1)

◆参加費 無料

申込 志賀町乳幼児保育園

(石川サンケン志賀工場側)

☎ 32-2640



『富来少年八幡太鼓教室』に新しい太鼓を整備

宝くじ助成金で太鼓整備

富来少年太鼓教室は、宝くじ助成金で新しい太鼓を購入しました。元々太鼓も不足状態で、15年以上前に中古の太鼓を購入して以来の整備です。今回の購入により、安心して太鼓演奏に集中することができる環境が整い、地域を担う子どもたちは、日々練習に励んでいます。

この助成金は、地域のコミュニティ活動の充実・強化を図り、地域社会の健全な発展と住民福祉の向上のため、宝くじの受託事業収入を財源として交付されています。



宝くじの収益金は、身近な街づくりに役立っています。



狩猟免許取得費用の一部を助成します

近年増加する有害鳥獣による農作物被害に対し、檻わなの設置や捕獲した個体の止め差しを行う人材を確保するために、狩猟免許取得費用の一部を助成します。

◆対 象 石川県の開催している狩猟免許試験に合格し、狩猟者登録を行った人で将来有害鳥獣捕獲隊として活動することを確約できる人。

◆交付額 ・第1種狩猟免許 5万円(3人まで)

・わな猟免許 1万円(10人まで)

【平成28年度の狩猟免許試験日程】(第4回)

日 時	会 場	申込期間
2月21日(火) 10:00～	七尾市 サンライフプラザ	平成29年1月13日(金) ～2月7日(火)

申込 農林水産課 ☎ 32-9224

【(株)NTN能登製作所】熱処理工場地鎮祭

9月16日(金)、(株)NTN能登製作所に増設する熱処理工場の地鎮祭が執り行われ、関係者約40人が工事の安全を祈りました。熱処理工場は、来年春に完成予定で、延床面積は約6,600㎡。熱処理工場には約20人の従業員を雇用する予定です。



相談・お知らせ

相談内容	日時		場所	問い合わせ先	備考
無料法律相談 相談員：国田武二郎弁護士 相談時間：30分（要予約）	10月24日(月)	9:30～15:30	役場本庁舎 相談室	住民課 ☎ 32-9121	◆募集人員9人（予定）志賀町に住所を有する人で初めての人を優先 ※申し込み用紙は本庁住民課、富来支所へ
ひとり親家庭相談 相談員：自立支援員	10月27日(木)	10:00～15:00		住民課 ☎ 32-9122	就職・貸付金のことなど、なんでも
総合相談（無料） 相談員：行政相談委員、 人権擁護委員、 民生委員・児童委員、 司法書士	< 富来地域 > 10月11日(火) (司法書士：午前のみ)	10:00～15:00	富来活性化 センター 2階	志賀町社会 福祉協議会 ☎ 42-2545	日常生活の困りごとや、相談先が分からない場合など気軽に相談してください ※志賀地域の行政相談委員は偶数月のみです
	< 志賀地域 > 10月14日(金) (司法書士：午後のみ)		志賀町文化ホール 2階	志賀町社会福祉協議会志賀支所 ☎ 32-1363	
障害者福祉相談	10月12日(水)	13:30～15:30	役場本庁舎 11会議室	健康福祉課 ☎ 32-9131 FAX 32-0288	障害者福祉相談支援事業所の相談員が応じます
要約筆記・ 手話通訳の案内	毎週月～金曜日 ※支所対応日除く	8:30～17:15	健康福祉課		要約筆記（文字で書いて伝える通訳）や手話で、行政手続きをお手伝いします
	10月5日(水)	14:00～16:00	富来支所 総合窓口		
七尾法律相談センター (予約制・先着5人)	10月6日(木) 13日(木) 20日(木) 27日(木)	13:30～16:00	パトリア5階 フォーラム七尾	金沢弁護士会 ☎ 076-221-0242	料金 5,400円（30分） ※クレサラ相談、負担困難で法律援助資力基準に該当する人は初回無料

■ クリクルはくい体験教室 時間 9:00～ 場所：クリクルはくい 申込 ☎ 27-1153 FAX 27-1154

教室	開催日	申込期間	講師	内容
エコクッキング教室 (予約制・定員20人)	11月5日(土) (第7回)	10月26日(水)～ 11月4日(金)	室谷 加代子さん	料理をとおして、ごみを出さない工夫やごみの分別の仕方を学びます 参加費：1,000円、持ち物：エプロン、三角巾、箸
古着リフォーム教室 (予約制・定員20人)	10月8日(土) (第7回)	～10月7日(金)	原田 洋子さん	古着などを使って小物を作り、ごみを出さない工夫と布の有効利用を図ります 参加費：700円、持ち物：布1枚、裁縫用具
	11月12日(土) (第8回)	11月2日(水)～ 11月11日(金)		

■ 窓口延長業務 住民課 ☎ 32-9121

日時	内容
10月1日(土)・8日(土)・15日(土)・ 22日(土)・29日(土)	9:00～12:30 住民票・戸籍謄抄本・印鑑証明などの発行業務

■ 町長談話室 総務課 ☎ 32-9311

日時	場所
10月26日(水) 13:30～15:00	役場本庁舎 相談室

※都合により開設できない場合や、開始時刻および終了時刻が変更となる場合がありますので、事前にご確認ください。

会員募集

町内に住む60歳以上の健康で働く意欲のある方なら誰でも会員になれます。

入会申込書はご本人様が各施設窓口まで取りに来てください。

【公益社団法人 志賀町シルバー人材センター】

本部事務所(富来行政センター内) ☎42-2170 業務取次所(志賀町文化ホール内) ☎32-9911
とき地域福祉センター ☎42-2020 とき温泉センター ☎42-2788
やすらぎ荘 ☎36-1846 シルバーハウス ☎37-2750 総合体育館 ☎32-3777

シルバー人材センター
(愛称 生き生きセンター)



健康カレンダー 掲示板

☎保健福祉センター ☎ 32-0339

予防接種

【受付時間】 BCG 14:00～14:15

内容	実施日	対象	場所
BCG予防接種	10月6日(木)	平成28年4月生まれ	(志)

※予防接種相談会は予約が必要です。事前に申し込んでください。

乳幼児健康診査

【受付時間】 4カ月児健診 13:15～13:45
3歳児健診 13:15～14:00

内容	実施日	対象	場所
4カ月児健診	10月6日(木)	平成28年6月生まれ	(志)
1歳6カ月児健診	10月20日(木)	平成27年3～4月生まれ	(志)

すくすく子育て

内容	実施日	対象	時間	場所
すくすく子育て相談	10月6日(木)	乳幼児とお母さんどなたでも	15:00～15:30	(志)
	10月20日(木)		15:30～16:00	
げんキッズ広場	毎週火・金曜日 (祝日は除く)			
ゆう遊クラブ	10月11日(火)	乳幼児のお子さんを持つ人	10:00～11:30	(富)
	10月25日(火)			

※すくすく子育て相談を希望する人は事前に相談内容を連絡してください。
※ゆう遊クラブ：いずれも「クッキング」です。

介護予防

【対象】 65歳以上の人 (申込不要)

教室名	実施日	時間	内容	場所
鶴亀おたっしや教室	10月13日(木)	10:15～	インストラクターによるヨガや筋力アップ体操	やすらぎ荘
	10月27日(木)	11:15～		
志賀町健幸教室	10月12日(水)	10:00～11:30	健康運動指導士による食や健康に関する講話と体操	土田公民館
	10月18日(火)			
	10月26日(水)			
いきいき貯筋倶楽部	10月14日(金)	13:30～	転倒予防体操や家庭のできる体操	(志)
	10月28日(金)	15:00～		

機能訓練

【対象】 脳卒中後遺症者などで日常生活がおおむね自立している人 (介護認定者は対象外)

教室名	実施日	内容	時間	場所
リハビリ教室	毎週月曜日 (祝日は除く)	ストレッチや筋力強化運動、生活指導など	10:00～13:00	(と)
	毎週金曜日 (祝日は除く)			(志)

※参加希望の人は、事前に保健福祉センターまで相談してください。

健康診査・がん検診

内容	実施日	受付時間	場所
健康診査、がん検診 (胃・大腸・肺・肝炎・前立腺)、 肝炎ウイルス検診、 緑内障検診	10月16日(日)	8:30～10:30	(志)
女性がん検診	10月14日(金)	13:00～14:00	(活)
	10月22日(土)	9:00～10:00	(活)
	10月6日(木)	夜間検診 18:30～19:30	(志)
	10月20日(木)		(志)
	10月26日(水)		(活)

【内容 (対象者)】

- ・特定健康診査 (志賀町国保加入者)
- ・健康診査 (後期高齢者被保険者・30歳代の国保加入者)
- ・胃がん検診・大腸がん検診・肺がん検診 (40歳以上の人)
- ・肝炎ウイルス検診 (41.46.51.56.61歳の人)
- ・前立腺がん検診 (51、56、61、66歳の人)
- ・緑内障検診 (50、55、60、65歳の人)
- ・子宮頸がん検診 (20歳以上の女性)
- ・乳がん検診 (40歳以上の女性)
- ・骨粗鬆症検診 (20・25・30・35・40・45・50・55・60・65・70歳の女性)

※今年度最後の特定健康診査です。まだ受診していない人は、ぜひ受診しましょう。(人間ドック等受診者は受診不要)

健康相談

内容	実施日	対象	時間	場所
いきいき健康相談	毎週金曜日	どなたでも	10:00～11:30	(志)
こころの健康相談	10月21日(金)		13:00～14:00	

※いきいき健康相談を希望する人は、事前に連絡してください。
相談当日は、健診・血液検査結果などを持ってきてください。
※こころの健康相談は、1週間前までに予約が必要です。

健康ウオーク

実施日	対象	受付時間	場所
10月23日(日)	どなたでも	8:00～8:15	富来行政センター
10月30日(日)		(志)	

《実施会場》

- (志)：志賀町保健福祉センター (富)：富来保健福祉センター
(と)：とぎ地域福祉センター (活)：富来活性化センター

有料広告欄

『広報しか』有料広告募集!

広告の規格 【大きさSAMPLE】1号(実寸大)

1号 45mm×88mm (1色) 10,000円 3号 45mm×88mm (カラー) 15,000円
2号 45mm×178mm (1色) 20,000円 4号 45mm×178mm (カラー) 30,000円

広報しか 12月号への掲載申込受付は 10月20日(木)まで。

詳しくは…

☎情報推進課 ☎ 32-9261

介護スタッフ・入居者 同時募集中



要介護1～5対応
まずはお電話でご相談ください

☎(0767)22-7739

羽咋市寺家町セ2番1 (集多本社近く)

住宅型有料老人ホーム
能登和楽の里
THE SENIOR RESIDENCE

能登	福田	本田	竹田	上村	神田	梶谷	氏名
南	蓮輝	蒼将	琴春	芹羽	帆乃香	諒飛	赤ちゃん
聖	美瞬	千浩	由裕	真冬	大愛	侑慎	保護者名
円	佳介	里二	季一	理樹	愛介	茉莉花	本籍または住所
富来地頭町	直海	上野	中山	福浦港	高浜町	高浜町	7名

松島	酒井	岸中	佐田	永田	中山	小林	金高	石井	米間	氏名
俊志	舞誠	美翔	中智	美紀	惠太郎	裕美	田正道	川星	田明	秀憲
徳田	七尾市	羽昨市	高浜町	赤住	田中	梨谷小山	上野	入釜	西海	本籍
徳田	町	高浜町	高浜町	田中	梨谷小山	上野	白山市	西海	西海	新本籍
										9組

中谷	松原	池野	新谷	谷内	山本	坊下	川岸	中村	水野	中森	干場	境	大畠	畠中	川向	新谷	谷内	柏谷	池田	濱出	氏名
久子	保勝	榮夫	郁夫	幸夫	あさ子	芳子	詩郎	俊枝	徳松	修平	正男	綾野	きよ子	とし子	賢二	茂雄	好子	貞代	修	芳秋	年齢
82歳	78歳	84歳	83歳	91歳	95歳	90歳	76歳	90歳	86歳	68歳	100歳	87歳	91歳	88歳	80歳	88歳	79歳	87歳	63歳	72歳	本籍または住所
大笹	香能	鹿頭	末吉	高浜町	高浜町	酒見	富来領家町	米浜	神代	宿女	大福寺	相神	徳田	百浦	赤崎	牛下	安部屋	富来地頭町	地保	西海	21名

赤ちゃん

7名

結婚

9組

おくやみ

21名

戸籍の窓

町の人口 (8月受付分)

総人口	21,359人
男	10,137人
女	11,222人
世帯数	8,070世帯

(平成28年8月末現在)

【お断り】
このコーナーは、当町で届け出をした方で、希望者のみ掲載しています。他市町村での届け出を予定し、掲載を希望する場合は届出書の余白に「広報掲載希望」とお書きください。

運も脂ものつてる季節

5億円

9月26日発売開始!

2016年度市町村別宝くじ

オータムジャンボ宝くじ

地元で夢を買いましょう!!

+	10月 休日当番医 (9:00 ~ 12:00)				小児当番医 (9:00 ~ 12:00)			当番薬局	
	2日(日)	四蔵医院(内)	仏木	☎37-1030	国立病院機構	七尾市松百町	☎0767-53-1890	高田薬局	羽昨市川原町
	いがわ内科クリニック	羽昨市鶴多町	☎22-7800	七尾病院					
9日(日)	前川医院(内)	羽昨市酒井町	☎26-0210	公立能登総合病院	七尾市藤橋町	☎0767-52-6611	羽菜の花薬局	羽昨市柳橋町	
	羽昨診療所(内)	羽昨市柳橋町	☎22-5652						
10日(月・祝)	志賀クリニック(内)	高浜町	☎32-5307	恵寿総合病院	七尾市富岡町	☎0767-52-3211	シノメドラッグ	高浜町	
	森田クリニック(形成・皮膚)	羽昨市鶴多町	☎23-4775				高浜薬局		
16日(日)	岡田医院(内)	富来領家町	☎42-1921	やまざきクリニック	七尾市つじが浜	☎0767-53-4976	富来あおぞら薬局	富来地頭町	
	保志場内科クリニック	羽昨市市場町	☎22-0807						
23日(日)	平場内科クリニック	羽昨市中央町	☎22-0238	公立能登総合病院	七尾市藤橋町	☎0767-52-6611	プリスケア薬局	羽昨市鶴多町	
	岩脇医院(耳鼻咽喉科)	羽昨市市場町	☎22-0131						
30日(日)	加藤病院(外・胃腸・内)	高浜町	☎32-1251	公立羽昨病院	羽昨市市場町	☎22-1220	はくい薬局	羽昨市市場町	
	おおの整形外科クリニック	羽昨市鶴多町	☎22-8858						
※受診の際は、事前に電話してください								※日中は、平日同様に営業	



志賀町からの情報として、2市2町の広報紙に、「志賀町文化祭（11月3日）」を紹介しました。

七尾市 申込期限**11月30日**（水）まで

能登和倉万葉の里マラソン エントリー受付中

ランニングサイト「RUNNET」からエントリーできます。

▶開催日 平成29年3月12日(日)

▶種目・参加料

マラソン：7,000円

10 km：4,000円

親子ペア（1.2 km）：3,000円

観光交流課 ☎ 0767-53-8424



羽咋市 **10月8日**（土）・**9日**（日）

自然栽培フェア in 羽咋

無農薬・無肥料の自然栽培の第一人者、木村秋則氏がやってくる。自然栽培野菜やイノシシ肉の試食会もあります。

▶場所 邑知の郷公園（中川町）

▶日時 10月8日(土) 10:00～17:00

10月9日(日) 10:00～14:00

園農林水産課 ☎ 0767-22-1116



宝達志水町 **10月8日**（土） 17:30～

（子供相撲は14:30～）

蓮華山大相撲

650年の歴史をもつ蓮華山大相撲。加賀・能登・越中から集まった力士たちが、夜遅くまで熱戦を繰り広げます。

▶場所 蓮華山相撲場（子浦）

園蓮華山相撲協会 ☎ 090-3290-0835



中能登町 **10月15日**（土） 10:00～13:00

第5回雨の宮古墳まつり

▶場所 雨の宮能登王墓の館前広場（西馬場）

▶内容 乗馬体験、勾玉作り、古墳めぐりクイズラリー、出土品の展示、模擬店など

園企画課（鳥屋庁舎内）

☎ 0767-74-2806



地域安全ニュース



ハク太郎

全国地域安全運動
10/11（火）～**10/20**（木）

犯罪の発生を抑止して、安心して暮らせる社会を実現するために、地域安全を推進する関係機関・団体や警察が連携して防犯運動を行います。皆さまのご理解とご協力をお願いします。

- ・声掛けやつきまといなどの子どもや女性が被害者となる犯罪が発生しています。不審者や不審車両を見かけたら、警察へ速やかに連絡してください。
- ・電子マネーを購入させたり、ATMや宅配便を使い送金させる特殊詐欺が発生しています。不審電話に注意してください。
- ・住宅の侵入盗や車上ねらい・自転車盗および万引きの犯罪被害防止のため、危機感を持って施錠や不審者の通報をお願いします。

羽咋警察署・羽咋郡市防犯協会連合会（☎ 22-4970）

ごみの出し方についてお願い

燃えるごみは、必ず45リットル以下の透明または半透明の袋に入れて出してください。処分先は不透明のごみ袋を受け入れないので、使用しないでください。また、飲み物や調味料の入っていた**瓶やペットボトル**について、キャップが付いたまま出されていることがあります。**キャップをはずし軽く水洗いして出してください。**



10tの増量

ゴミメーター

（家庭から収集した燃えるごみの量）

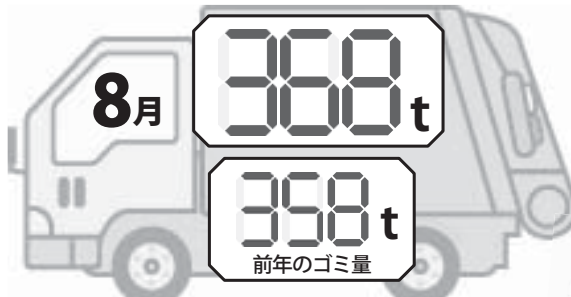

もうひとしぼりで燃えるごみを減らしましょう～



園環境安全課 ☎ 32-9321

曜日	火・水・木・金	土・日・月
時間	番組内容	番組内容
7:00	おくやみ情報	
7:03	しかチャンニュース	
7:55	北陸電力文字情報	
8:00	今月のお料理レシピ & 志っ祭りヘルス & 志っ祭り体操足若体操 ver.	
8:45	北陸電力志賀原だより & 北陸電力文字情報	
9:00	[~15日] 富来小学校 校内相撲大会No.1 [16日~] 富来小学校 校内相撲大会No.3	[~15日] 能登歌謡祭in志賀 (第3部) [16日~] 県下太鼓打競技小浜大会No.1
9:55	北陸電力文字情報	
10:00	[~15日] 富来小学校 校内相撲大会No.2 [16日~] 富来小学校 校内相撲大会No.1	[~15日] 富来小学校 校内相撲大会No.1 [16日~] 県下太鼓打競技小浜大会No.2
10:55	北陸電力文字情報	
11:00	図書館だより	
11:20	【~15日】 県下女性太鼓打競技加茂大会 (決勝) 【16日~】 子供太鼓打競技会富来大会 (決勝)	
11:45	北陸電力志賀原だより & 北陸電力文字情報	
12:00	[~15日] 富来小学校 校内相撲大会No.3 [16日~] 富来小学校 校内相撲大会No.2	[~15日] こどここ?志賀町第3回[貝田編] [16日~] 能登歌謡祭 in 志賀 (第3部)
12:55	北陸電力文字情報	
13:00	おくやみ情報	
13:03	今月のお料理レシピ & 志っ祭りヘルス	
13:28	志っ祭り体操 足若体操 ver.	
13:55	北陸電力文字情報	
14:00	しかチャンニュース・お知らせ・行政情報	
14:55	北陸電力文字情報	
15:00	[~15日] 能登歌謡祭in志賀 (第3部) [16日~] 富来小学校 校内相撲大会No.3	[~15日] 富来小学校 校内相撲大会No.2 [16日~] 富来小学校 校内相撲大会No.1
15:55	北陸電力文字情報	
16:00	図書館だより	
16:20	【~15日】 県下女性太鼓打競技加茂大会 (決勝) 【16日~】 子供太鼓打競技会富来大会 (決勝)	
16:45	北陸電力志賀原だより & 北陸電力文字情報	
17:00	今月のお料理レシピ & 志っ祭りヘルス	
17:25	北陸電力文字情報	
17:30	金沢ケーブルテレビ スペシャル	[~15日] (再) 志賀大陸 第80回 県下太鼓打競技大会・第7回横綱大会 [16日~] 富来小学校 校内相撲大会No.3
19:00	お知らせ・行政情報	
19:05	[~15日] 富来小学校 校内相撲大会No.3 [16日~] 県下太鼓打競技小浜大会No.1	[~15日] 能登歌謡祭in志賀 (第3部) [16日~] 富来小学校 校内相撲大会No.2
19:55	北陸電力文字情報	
20:00	しかチャンNEWS (青春全開志賀高!)	[~15日] 県下女性太鼓打競技加茂大会(決勝) [16日~] 子供太鼓打競技会富来大会(決勝)
20:45	北陸電力志賀原だより & 北陸電力文字情報	
21:00	[~15日] こどここ?志賀町第3回[貝田編] [16日~] 能登歌謡祭 in 志賀 (第3部)	図書館だより・今月のお料理レシピ・ しかチャンNEWS
21:55	北陸電力文字情報	
22:00	[~15日] 富来小学校 校内相撲大会No.2 [16日~] 県下太鼓打競技小浜大会No.2	[~15日] 富来小学校 校内相撲大会No.3 [16日~] 能登歌謡祭in志賀 (第3部)
22:55	北陸電力文字情報	
23:00	おくやみ情報	
23:03	終了	

10月の

しかチャンネル 番組ガイド

デジタル:9ch STB:038ch

今月の番組

第12回富来小学校校内相撲大会

9月10日開催の富来小学校相撲大会の様子を放送します。

- No.1 開会式・個人戦:1・2年女男、3年女
- No.2 団体戦:低学年 決勝
個人戦:3年男、4年女男、5年女
- No.3 団体戦:高学年 決勝
個人戦:4年男、5・6年女男、閉会式

能登歌謡祭 第3回 in 志賀 (第3部)

6月19日(日)に能登各地を巡る能登歌謡祭が文化ホールで開催。町内や県内外のカラオケ愛好者が、自慢ののどを披露します。第3部は、一般の部を放送。

第84回県下太鼓打競技大会 No.1・2 (小浜神社)

9月19日(月・祝)に小浜神社で開催された第84回大会の準決勝からの様子を放送。

【~15日】 第4回県下女性太鼓打競技加茂大会 【16日~】 第18回子供太鼓打競技会富来大会

両大会の決勝の様子を放送します。

1日~15日の土・日・月曜日は
午後5時30分から再放送

『志賀大陸 第80回県下太鼓打
競技大会 第7回横綱大会』
を放送します。

ケーブルテレビに関するお問い合わせは
志賀町ケーブルテレビ(情報推進課)

TEL 32-9999

E-mail jyouhou@town.shika.lg.jp

※都合により、放送内容を一部変更することがあります。番組表は、地上デジタル放送のEPGでもご覧いただけます。

住まいと土地の総合案内所

不動産のことなら何でもご相談下さい 一料金不要—
県外在住の方もお気軽にお電話下さい

心の通うまちづくり

みらい都志開発(株)

羽咋市石野町二 107 (じんずしさん向い)
TEL (0767) 22-1537

http://www.mirai-toshi.jp



宅地建物取引業(石川) 知事 (3) 3772 号
不動産コンサルティングマスター

志賀町でインターネットするなら

ケーブルテレビのインターネット

プロバイダ料、回線使用料、全てコミコミ。お支払いはこの金額だけ。

100メガ ひかり100 ケーブルテレビの多チャンネルと同額加入で
月額利用料金 4,500円/月 ▶ 3,500円/月

※当社のインターネットサービスはベストエフォート型で、通信速度を保障するものではありません。回線の状況により最大速度のご提供ができない場合があります。※表記の金額は、全て税抜価格です。消費税分は別途精算させていただきます。

今すぐ、加入のお申し込みは 年中無休 土日祝も受付 9:00~18:30 **0120-751-114**

金沢CATV 金沢ケーブルテレビネット 金沢市南町2番1号 北国新聞会館18階

有料広告欄

生鮭とかぶの炒め物

253kcal
塩分2.0g
[1人分]

◆作り方

- ①鮭は一口大のそぎ切りにし、下味の材料をからめておく。
- ②かぶは茎を2cm程残して皮をむき、縦半分にして5~7mm厚さに切る。葉は2~3cm長さに切る。しいたけは石づきを除いて4つ割りにする。パプリカ、ピーマンは縦半分に切り、細切りにする。
- ③フライパンにサラダ油大さじ1を熱し、鮭を両面焼き、取り出す。
- ④フライパンにサラダ油大さじ1を足し、しょうが、かぶを入れ、軽く炒める。水をふり、蓋をして強火で30秒ほど蒸し、しいたけ、パプリカ、ピーマン、かぶの葉の順に加え炒める。途中で蓋をして蒸し焼きにする。
- ⑤野菜がしんなりしたら鮭を戻し入れ、合わせた調味料を加えて手早く炒め合わせ、器に盛る。



- 【材料・4人分】
- 生鮭 4切
- ◎下味
- 酒 小さじ2
 - 片栗粉 小さじ2
 - 塩 小さじ1/4
 - こしょう 少々
 - しょうが汁 小さじ1
- かぶ 小4個
- しいたけ 6個
- パプリカ(黄色) 1/2個
- ピーマン 1個
- しょうが(千切り) 適量
- サラダ油 大さじ2
- 水 大さじ2
- ◎調味料
- 酒 小さじ2
 - ごま油 小さじ2
 - 砂糖 小さじ1
 - 塩 小さじ1
 - 片栗粉 小さじ1
 - こしょう 少々
 - 鷹の爪 適量

かぶは白い部分を根といい、胃や腸の働きを整え、胃もたれや胸やけを解消する働きがあります。葉の部分にはβ-カロテン、ビタミンC、カルシウムが豊富に含まれるので、根と葉、両方食べることがおすすめです。



(左から) 谷口隆夫さんと
食生活改善推進員
輔田 俊子 さん

がんばっています！

志賀町ペタンク・ブル協会は、健康増進と仲間づくりを目的とし、日々楽しく活動しています。

県内の大会にも数多く出場し、県民体育大会では優勝経験もあり、強豪チームとして活躍しています。ペタンクは、小さいお子さんや体の不自由な人でも参加できますので、興味のある人はお気軽に練習場所にお越しください。

柴木運動公園を中心に各地区で曜日を決めて練習しています。

志賀町ペタンク・ブル協会



※広報9月号に県民体育大会上位入賞種目にペタンク競技第3位(一般女子)の記載がありませんでした。お詫びのうえ訂正いたします。

焼肉 闘牛茶屋

各種宴会のご予約等随時受付中です。

正社員・アルバイト急募

短時間(3時間~)でもOKです!

☎0767-32-0095



豪華商品をかけて、手作りいかだ部門・ゴムボート部門で競います。のど自慢が集まるカラオケ大会も開催!!

闘牛アパーク
シ・オン
☎0767-32-8555



県内最古といわれる県下太鼓打競技大会 最高位の大関に中泉・篠原組

9月19日(月・祝)、県内で最も古い歴史をもつといわれる県下太鼓打競技大会が、高浜町の小浜神社であり、町内外から51組が参加し、太鼓への打ち込みやバチさばきなどを競いました。

最高位の大関には、中泉貴臣、篠原裕幸組(志賀豊年力太鼓保存会)が輝きました。



第84回県下太鼓打競技大会(小浜神社)

賞	チーム名	大バイ	小バイ
大 関	志賀豊年力太鼓保存会	中泉 貴臣	篠原 裕幸
関 脇	富木神幸太鼓	丸山真希男	宅田 欣央
小 結	志賀豊年力太鼓・徳田組	舟山 紳也	河野 利明



緑色の法被姿で、披露打ちする会員

富木八幡太鼓保存会 50周年記念祝賀会 結成から半世紀の節目を祝う

7月24日(日)、シーサイドヴィラ渤海で、富木八幡太鼓保存会50周年記念祝賀会が開催され、会員30人を含む県内の太鼓関係者約100人が、半世紀の歩みを祝いました。

歴史ある富木八朔祭礼に欠かせない祭り太鼓継承のため、昭和4年8月に結成。富木八幡太鼓保存会の岡本有友会長は「喜びと勇ましさが入められた祭りの響きである渡御太鼓と富木八幡太鼓のリズムをこれからも保存、継承、発展させていくため会員一同精進します」とあいさつ。庄田副町長、石田忠夫県議、守田教育長、須磨伊佐男町文化協会長が祝辞を述べ、会員が勇壮な演奏を披露しました。



大念寺子供太鼓打競技大会 最高位の横綱に中村・木坂組

9月17日(土)に、大念寺子供太鼓競技大会が、高浜町の大念寺八幡神社であり、志賀町をはじめ、輪島市、七尾市、氷見市などの23団体から196人が参加しました。

最高位の横綱には、地元である大念寺八幡太鼓鼓友組の中村皇胤・木坂有希組が輝きました。



第24回大念寺子供太鼓競技大会(大念寺八幡神社)

賞	チーム名	大バイ	小バイ
横 綱	大念寺八幡太鼓 鼓友組	中村 皇胤	木坂 有希
大 関	輪島・和太鼓虎之介	川端 光月	川端 彩乃
関 脇	輪島キリコ太鼓保存会 絆	山岸 愛佳	橋本 杏奈
小 結	富木神幸太鼓 煌	宅田 玲	松田 七夕



浜坂萌音さん、飛び込みで個人7位、団体優勝 全国大会飛び込みで団体優勝に貢献

7月6日(水)、7日(木)に浜松市で開かれたとびうお杯全国少年少女水泳競技大会で、女子飛び込み総合の団体で優勝に貢献した石川ダイビングクラブの浜坂萌音さん(志賀小6年)が、7月22日(金)、小泉町長に喜びを報告しました。個人では7位に入賞し、浜坂さんは「緊張したが、入賞できてよかった」と話し、今後の活躍を誓いました。

2012年のロンドン五輪で、石川県出身の中川真依選手の活躍をみて、4年前に競技を開始。週末になると、金沢市まで、練習に通っています。

当日は、得意のひねりや回転を交え、自身初の高得点を叩き出し、初入賞を果たしました。小泉町長は「東京五輪を目指して頑張って」と呼びかけました。



④入賞を小泉町長に報告 ⑤大会で飛び込みに挑む浜坂さん



橋本帆乃花さん、ジャベリックボール投げ 全国陸上競技大会へ出場を報告

8月20日(土)、横浜市の日産スタジアムで開かれた全国小学生陸上競技交流大会のジャベリックボール投げ競技に、橋本帆乃花さん(志賀小6年)が出場しました。

橋本さんは、羽咋郡市大会で2位となり、県大会に出場。47.17mの記録を出して優勝し、全国大会出場を決めました。

8月29日(月)に役場を訪れ、守田教育長に結果を報告。橋本さんは「13位と入賞できず悔しかったが、全国の人々と仲良くできたので良かった」と話しました。守田教育長は「ひとつひとつの記録を大事にこれからも頑張って」と話しました。

◀全国大会で競技に臨む橋本さん



▶全国大会に出場したことを守田教育長に報告

NTN陸上選手が志賀町で強化合宿 陸上選手が児童30人に指導

強化合宿のため、志賀町に滞在していたNTN陸上競技部(三重県桑名市)が、9月10日(土)、志賀町陸上競技場で陸上教室を開催し、志賀町の児童30人が参加しました。児童は町ジュニア陸上教室に所属し、1~4年、5、6年に分かれて、選手7人から基礎の指導を受けました。リレーや短距離走では、選手の速さに圧倒されていました。

NTN陸上競技部は、能登中核工業団地にNTN(株)の事業所がある縁で、9月8日(木)から10日(土)の3日間、初めて合宿に訪れていました。23日から大阪府で始まる全日本実業団対抗陸上競技選手権大会に向けた強化が目的で、この日が最終日でした。



NTN陸上選手から走りの基礎を学ぶ児童

青春全開 志賀高校!

志賀高校の存続と活性化のため
志賀町は志賀高校を応援します! **10**

祝

第71回国民体育大会

2016
希望郷

いわて国体出場!



【少年男子フリー
スタイル50kg級】
張原 夕斗 (2年)

8月27、28日に行われた北信越国民体育大会(ミニ国体)で優勝した射撃部2年の田中心さんと三崎春香さんが、10月2日(日)から4日(火)の3日間、八幡平市立田山小学校体育館で開催するいわて国体への出場を決めました。また、レスリング部2年の張原夕斗さんも、10月7日(金)から10日(月)の4日間、宮古市民総合体育館で開催するいわて国体への出場を決めました。3人のご健闘を祈ります。



北信越国体【ビーム・ピストル40発競技】

少年男子・個人優勝 **田中心**(2年)
少年女子・個人優勝 **三崎春香**(2年)

その他
大会の
受賞者!



第48回全能登私の主張発表大会
●最優秀賞・七尾市議会議長賞
弁論部 **岡部 裕香** (3年)
演題:イチアイイッサツ 其の深淺を見んと要す



第36回折口父子記念短歌大会
●特選(高校生の部)
川端 彩加 (3年) **大崎 優斗** (3年)

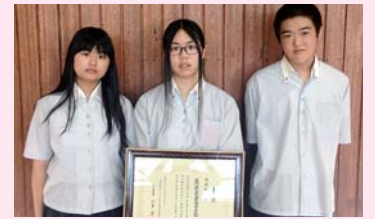

第14回「民家の甲子園」石川県大会
●団体特別賞
美術部 **宮本 彩加** (3年)
新井田 遥 (3年) **垣内 貴博** (2年)

地域との交流事業

今年も志賀ロータリークラブをはじめ、社会福祉関係団体など、地域との交流事業に力を入れています。

- 2年インターンシップ事前指導
- やっちゃん祭り①
- 3年社会人基礎
- 工事現場見学会②
- 外部面接
- ふるさと観光ガイドプロジェクト③
- 乳幼児ふれあいボランティア
- ボランティア実習(福祉)
- 志賀ロータリークラブ・PTAと生徒との交流事業④



竹筒でご飯を炊く様子 ④

今回のナビティーチャー

村田 真理子 教諭

福祉科担当。現在、総合学科3年生の担任です。志賀高校勤務4年目。福祉の実習やボランティア活動で地域の高齢者施設などを訪問する中で、生徒たちを見守り、教えてくれる地域の方々のかい眼差しを感じています。3年生の就職・進学指導に追われるこの時期、凛々しくなっていく生徒たちの表情を見ながらもうすぐ巣立っていくことへの頼もしさと、もの哀しさを感じつつ、一日一日を大切に過ごしています。



インターンシップ



総合学科2年生全員と普通科の就職希望者が、8月2日(火)から4日(木)の3日間、インターンシップを体験しました。実社会の現場で働く厳しさや社会人と触れ合い、将来を考える貴重な経験となりました。受け入れていただいた地元事業所の皆さま、大変お世話になりました。



【受け入れ事業所】

(株)いこの村能登半島/大和リゾート(株)能登ロイヤルホテル(株)エース自動車(株)上杉モーターズ/石川サンケン(株)/シグマ光機(株)/志賀農業協同組合/山成商事(株)(どんたく)/ホームセンターロッキー志賀の郷店/志賀町デイサービスセンター/すばる幼稚園/高浜保育園/とぎ保育園/はまなす園富来デイサービスセンター/キットヘア/大栄商事(株)/農家民宿 古民家こずえ