



11

2016
(平成 28 年)



全国屈指の夕日スポット「世界一長いベンチ」に、LED照明「ペットボトル®」約18,000個を設置しました。日没と共に、さくら貝ピンクと里浜ブルーに光り出します。多くのボランティアにより、一つ一つ丁寧に植えられた光が作り出す美しい光景を、ぜひご覧ください。

西能登 里浜イルミネーション ときめき桜貝廊



自治体広報紙配信
アプリ「マチイロ」
ダウンロード
はこちら





大勢の人が集まり幻想的な風景を楽しんだ



ペットボタル® を設置する中学生



絶景の夕日を背景に、点灯式を開催

西能登 里浜イルミネーション ときめき桜貝廊

期 間

12/25 まで
日没から約4時間

全国屈指の夕日スポット「世界一長いベンチ」に、新たな魅力が加わりました。
絶景の夕日を見た後は、光のイルミネーションを楽しむことができます。

ペットボタル® とは

サンケン電気(株)の登録商標。太陽光発電パネル付LEDを使用し、地球環境に優しいものです。町内企業のサンケンオプトプロダクツ(株)では、町内小中学生にペットボタル® の組み立て教室も行いました。



道の駅とき海街道入り口





思い思いに、イラストやメッセージをかく児童



富木神幸太鼓によるオープニング演奏



セレモニーに、西能登あかりちゃんも登場

世界

最長ベンチを照らすイルミネーションが、10月1日(土)に始まりました。この日、町内小中生や町内企業などのボランティア約300人が、全長460.9mのベンチに沿って、LED照明「ペットボトル」[®]約1万8千個を設置しました。

夕方、オープニングセレモニーを開催し、主催の小泉町長や志賀町賑わい創出委員会の寺岡才治委員長があいさつしました。日没と共に、さくら貝・ピンクと里浜ブルーを表現した照明が光を帯び、幻想的な光景が浮かび上がりました。点灯式では、約1,200mのLEDチューブライトが歩道を照らしました。オルビスNOTOによる演奏会もあり、美しい光景と共に、フルートの優雅な調べが響き渡りました。

協賛：サンケンオプトプロダクツ(株)、石川サンケン(株)、北陸電力(株)など

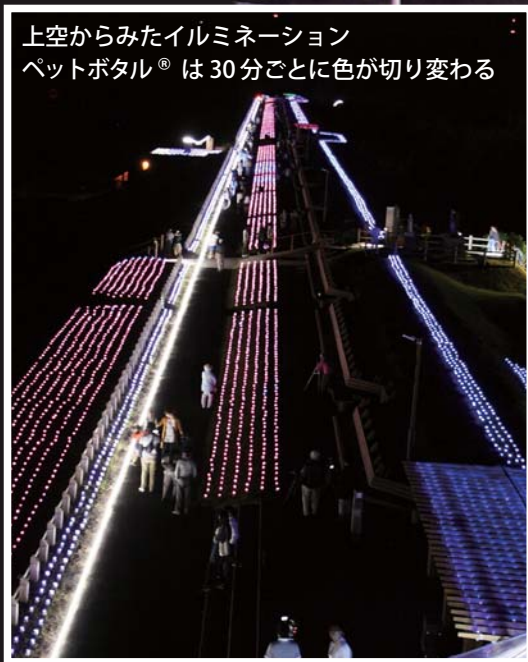

上空からみたイルミネーション
ペットボトル[®]は30分ごとに色が切り変わる



世界最長ベンチの終点には、幸せを呼ぶモニュメントが現れる

平成28年度 志賀町功労者表彰

地方自治・教育に功労のあった3人が、
11月3日（木・文化の日）に志賀町文化
ホールで表彰されます。◆時間：午前9時半～



市川 邦夫 さん（70歳） —酒見—

自治功労

旧富来町議会議員として、初当選以来5期20年にわたり、町政の発展に努められました。その間、議長・副議長・教育厚生常任委員長・環境整備促進特別委員長などを歴任し、地域の発展と住民福祉の向上、環境整備の促進などに多大な貢献をされました。

平成26年からは、酒見区の区長として、地域福祉やコミュニティの向上に努められ、現在、志賀町区長会会長として、強いリーダーシップを発揮し、区長の運営や行政との連絡調整など住民生活に密着した多くの活動に寄与されています。

この受賞にあたり、市川さんは「大変名誉な受賞です。今後も区長として、町発展のために尽くします」と話されました。

松浦 恒義 さん（70歳） —末吉—

自治功労

旧志賀町と合併後の志賀町で議会議員として、初当選以来4期15年7カ月にわたり、町政の発展に努められました。その間、議長・副議長・議会運営委員長・町監査委員などを歴任し、地域の発展と住民福祉の向上、産業の振興、環境整備の促進などに多大な貢献をされました。また、平成17年の旧志賀町、富来町の合併協議では、合併協議会委員として新町誕生に寄与されました。

この受賞にあたり、松浦さんは「思いがけない受賞で大変光栄です。地域の方々の支えで務めさせていただきました。本町の素晴らしい風土を活かした活性化を願うと共に、現在は商工会の副会長として商工業の発展にも尽くしたい」と話されました。



中森 昭美 さん（80歳） —高浜町—

教育功労

公立学校の教員として、義務教育の第一線で児童生徒の教育に携わり、退職まで37年にわたり、本町の教育分野の発展に尽力されました。また、教員時代の豊富な知識や経験を活かし、平成6年から約14年間、主任児童委員を務められ、地域の児童福祉発展に寄与されました。

平成21年12月からは、志賀町教育委員を4年間務め、教育委員長を1年、同職務代理者を1年歴任しました。平成26年4月から、志賀町文化協会副会長として、地域の文化振興や教育行政の進展に貢献されています。

この受賞にあたり、中森さんは「人との出会いを大事にしながら、地域に恩返しするため、毎日を一生懸命に過ごしていきたい」と話されました。

決算報告

平成 27 年度の一般会計と特別会計の決算が、9 月定例議会で認定されました。一般会計の決算は歳入総額 162 億 7,466 万円(前年度比 12.8%増)、歳出総額 161 億 6,292 万円(前年度比 13.3%増)となりました。

一般会計の歳出 **161 億 6,292 万円**
(前年度比 18 億 9,679 万円の増加)

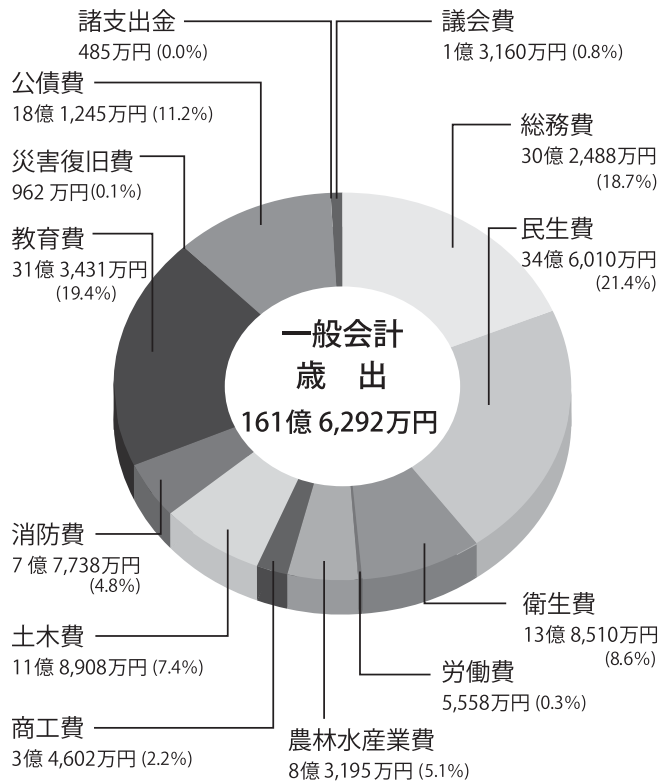

一般会計の歳入 **162 億 7,466 万円**
(前年度比 18 億 4,560 万円の増加)

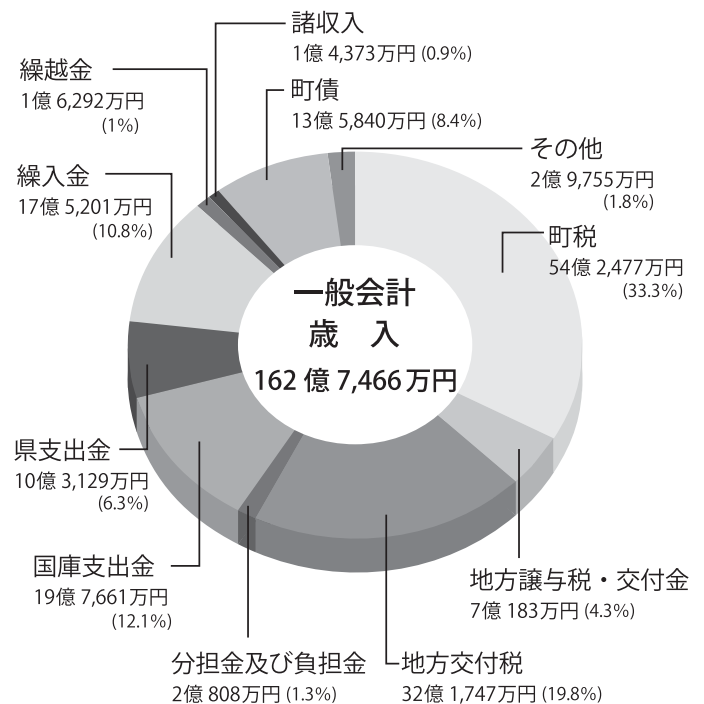

平成27年度 会計別決算状況

区分	歳入額	歳出額	差引額	
一般会計	162億7,466万円	161億6,292万円	1億1,174万円	
国民健康保険	30億8,847万円	30億8,132万円	715万円	
後期高齢者医療	3億 909万円	3億 857万円	52万円	
農業集落排水事業	5億1,493万円	5億1,493万円	0円	
公共下水道事業	11億7,210万円	11億7,210万円	0円	
地域し尿処理施設整備事業	9,708万円	9,708万円	0円	
簡易水道事業	1,515万円	1,515万円	0円	
介護保険	26億4,666万円	26億4,191万円	475万円	
診療所事業	1億7,387万円	1億7,103万円	284万円	
ケーブルテレビ事業	5億8,621万円	5億8,621万円	0円	
水道事業会計	収益的	7億 795万円	5億5,767万円	1億5,028万円
	資本的	1億2,168万円	3億2,063万円	△1億9,895万円
病院事業会計	収益的	12億5,934万円	12億2,646万円	3,288万円
	資本的	1億9,824万円	2億8,428万円	△8,604万円

用語解説

町税…皆さんに納めて頂いた税金。
地方譲与税…皆さんから頂いた国の税金の一部が一定の基準により町に譲与されるお金。
地方交付税…国が徴収する税金の中から町の財政需要に応じて交付されるお金。
分担金・負担金…町で行う特定の事業により特別の利益を受ける人から、その受益を限度として徴収するもの(例：保育所の保育料など)
国庫支出金…町が法令に基づき実施しなければならない事務や国と相互に利害関係のある事業などに対して、国が負担すべきものの総称。(負担金・補助金など)
県支出金…特定の行政目的をもって、特定の事務・事業の全部または一部に充てるために県から支出されるお金。
繰入金…他の会計や基金から収入として繰り入れる資金のこと。
諸収入…特定の歳入のための科目ではなく他の収入科目に含まれない収入をまとめた科目。
町債…大きな事業を行うために国や県、金融機関などからの借入金。

▶町の財産

基金	102億 2,299万円 (うち一般会計 91億9,661万円)
有価証券	656万円
出資金	4億3,560万円

▶町の借りているお金(全会計)

区分	現在高
一般会計	97億2,884万円
特別会計	166億9,536万円
合計	264億2,420万円

▶町債(借入金残高)の状況(全会計)

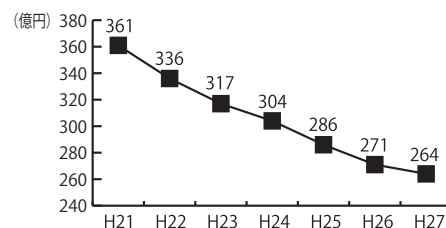

平成 27 年度に 実施した主な事業

- 小・中学校
ICT環境整備事業
4,255万円



- 原子力災害対策施設整備事業
(放射線防護施設) 3億 2,497万円



- 道整備交付金事業(志賀の郷線ほか)
1億 2,392万円



- 都市再生整備計画事業
(みらいとうぶ) 3億 756万円



- 統合小学校建設事業
19億 2,098万円



- 放課後児童クラブ施設整備事業
3億 8,289万円



町民 1 人 当たりの 決算額

(一般会計)

町税収入



250,335 円
(248,725 円)

歳出



745,866 円
(647,519 円)

基金残高(貯金)



424,394 円
(434,820 円)

町債残高(借金)



448,954 円
(456,607 円)

※平成 28 年 1 月 1 日現在の住民基本台帳人口 21,670 人 ※ () は、平成 26 年度の決算額

健全化判断比率 および 資金不足比率の公表

自治体の財政が健全かどうか判断するため、健全化判断比率および資金不足比率を公表することが義務付けられています。平成 27 年度決算に基づいて算定された志賀町の比率は、下表のとおり健全化基準を下回りました。赤字が生じない場合は「-」(該当なし)で表示しています。

実質赤字比率	連結実質赤字比率	実質公債費比率	将来負担比率	資金不足比率※1
普通会計の赤字から財政運営の深刻度をみる比率 早期健全化基準 :13.49%~ 財政再生基準 :20%~	すべての会計の赤字から財政運営の深刻度をみる比率 早期健全化基準 :18.49%~ 財政再生基準 :30%~	借金の返済額などの大きさを資金繰りの危険度をみる比率 早期健全化基準 :25%~ 財政再生基準 :35%~	町の負債の残高から将来の財政への圧迫度をみる比率 早期健全化基準 :350%~	企業会計の資金不足割合から経営状況の深刻度をみる比率 経営健全化基準 :20%~
- (-) ※2	- (-)	12.7% (13.9%)	2.2% (-)	- (-)

早期健全化基準 : 財政の危険状態
財政再生基準 : 財政の破たん状態

※1 水道、下水道、簡易水道、病院の各事業会計が対象
※2 () は、平成 26 年度の数値

平成 27 年度志賀町一般会計決算における地方消費税交付金 (社会保障財源化分) が充てられる社会保障施策に要する経費

平成 26 年 4 月 1 日から消費税 (国・地方) が 5 % から 8 % へ引き上げられたことに伴い、地方消費税交付金の増収分については、その用途を明確化し、社会保障施策に要する経費に充てるものとされています。

平成 27 年度志賀町一般会計決算における社会保障施策関連への充当状況は、次のとおりとなっています。

歳入

地方消費税交付金 総額 437,656 千円
うち地方消費税交付金 (社会保障財源化分) 187,438 千円

歳出

地方消費税交付金 (社会保障財源化分) が充てられる社会保障施策に要する経費 総額 3,254,100 千円
(うち一般財源 1,716,969 千円)

単位：千円

事業区分	事業費 (経費)	財源内訳						
		特定財源				一般財源		
		国庫 支出金	県支出金	地方債	その他	うち地方消費税交付金 (社会保障財源化分)		
社会福祉	児童福祉	1,018,345	259,901	79,859	11,200	476,731	190,654	20,813
	母子福祉	3,242	0	1,458	0	0	1,784	195
	高齢者福祉	202,908	27,900	6,929	39,100	5,129	123,850	13,520
	障害者福祉	565,311	246,919	137,043	0	6,150	175,199	19,126
	小計	1,789,806	534,720	225,289	50,300	488,010	491,487	53,654
社会保険	国民健康保険	185,779	22,325	77,566	0	0	85,888	9,376
	介護保険	365,269	0	0	0	10,652	354,617	38,713
	年金	0	0	0	0	0	0	0
	小計	551,048	22,325	77,566	0	10,652	440,505	48,089
保健衛生	医療に係る施策	801,753	40,028	74,649	0	0	687,076	75,007
	感染症その他の 疾病の予防	63,903	186	0	0	0	63,717	6,956
	健康増進対策	47,590	0	2,406	0	11,000	34,184	3,732
	小計	913,246	40,214	77,055	0	11,000	784,977	85,695
合計	3,254,100	597,259	379,910	50,300	509,662	1,716,969	187,438	

※各事業区分における一般財源額の比率に応じて、地方消費税交付金 (社会保障財源化分) を按分し充当しています。

※対象となる経費は、事務費および事務職員の人件費などは除いた額を計上。

※年金は決算額が事務費および人件費のみであるため未計上。

秋の火災予防運動を実施 11/9-11/15

消しましょう その火その時 その場所で
をスローガンに全国一斉に秋季火災予防運動を実施します。

秋の火災予防運動中の行事予定

11月13日(日)は、志賀町住警器一斉点検日!

町内の防災行政無線で、住宅用火災警報器一斉点検を呼びかけます。自宅の住宅用火災警報器を点検しましょう。

- ・志賀町消防団による火災防ぎょ訓練(旧志加浦小学校)
- ・消防車両による町内火災予防巡回パレード
- ・町内大型店舗などにて街頭防火宣伝 etc.

《住宅用火災警報器の維持・管理について》

《点検時期》

一カ月に一度を目安に作動点検をしましょう。点検は、居住者が自ら行ってください。

※点検が困難な場合は、近所や親戚にお願いしましょう。

《点検方法》

本体のひもを引くかボタンを押すことで点検できます。



《掃除(お手入れ)》

ほこりなどが付着すると火災を感知しにくくなるので、家庭用中性洗剤に浸した布などを十分に絞って、軽くふき取ってください。



志賀消防署 ☎ 32-1776 富来分署 ☎ 42-1211

住宅防災いのちを守る7つのポイント

【3つの習慣】

寝たばこは、絶対やめましょう。



ストーブは、燃えやすいものから離れた位置で使用しましょう。



ガスこんろなどのそばを離れるときは、必ず火を消しましょう。



【4つの対策】

逃げ遅れを防ぐために、住宅用火災警報器を設置しましょう。



寝具、衣類及びカーテンからの火災を防ぐために、防災品を使用しましょう。



火災を小さいうちに消すために住宅用消火器を設置しましょう。



お年寄りや身体の不自由な人を守るために、隣近所の協力体制をつくりましょう。



【第6回「一次救命処置指導会」を開催】

9月9日(救急の日)に一次救命処置指導会を開催し、志賀町の以下の事業所様が入賞しました。

優秀賞：志賀町富来B&G海洋センター フレア
敢闘賞：(株)NTN製作所、能登ロイヤルホテル



実際に消火ホースを取り出し、操作を確認する酒見区民

酒見地区自主防災隊

家屋火災を想定した訓練を実施

10月2日(日)の午前8時から、酒見区で、家屋火災を想定した防災訓練を実施しました。参加者約60人が3カ所に分かれて訓練しました。西増穂分団にも協力をお願いし、実際に消火ホースを取り出して、操作方法や使用動作を確認しました。



志賀町青少年海外派遣事業

オーストラリアでの学びを報告



- ▲生徒一人ずつ、帰国報告をした
- ◀ブリスベンで現地学校の生徒たちと記念撮影

夏休みの11日間、オーストラリア・クイーンズランド州ブリスベン市で語学研修をした町内中学生・高校生が、9月26日（月）、役場で帰国報告を行いました。

言いたいことが伝わらないもどかしさや言葉の壁を越え、さまざまな体験をしながら日々成長した生徒たち。

「相手に伝えようとする努力をすること」の大切さを学んだことや、現地の人たちの温かさ、優しさ、そして家族や自分を支えてくれる人たちへの感謝の気持ちを忘れず、自分の将来や社会に生かしていきたいと報告しました。

大和ハウス工業(株)に志賀町移住定住総合窓口設置 しかまちぐらしを首都圏でアピール

町が大和ハウス工業(株)と8月3日に締結した「移住及び定住の促進並びに空き家対策に関する協定」に基づいて、大和ハウス工業(株)の東京本社、大阪本社、金沢支社に、志賀町移住定住総合窓口を開設しました。

今回の窓口開設で、志賀町の就職や暮らしに関する相談や、志賀町の暮らしの魅力やさまざまな支援制度などを、首都圏に情報発信することができます。また、大和ハウス工業(株)と志賀町双方が持つ機能を効果的に発揮することで、移住を促進する効果が期待できます。



大和ハウス工業(株)の東京本社に設置した志賀町移住PR窓口



(後方左から) 山崎さん、直宮さん、穴田さん、徳山さん、藤懸さん
(前方左から) 小泉町長、大野さん、障子口さん、能登さん、東間局長

志賀町の人権擁護委員

委嘱状伝達式&退任委員に感謝状

10月3日（月）、平成28年10月1日付で、法務大臣から5人が人権擁護委員に委嘱されました。3期目となる山崎豊治さん（倉垣）と2期目となる直宮和江さん（福浦港）が再任され、新たに穴田寛さん（牛ヶ首）、徳山武志さん（上棚）、藤懸了世さん（鹿頭）が委嘱を受けました。

また、15年間、委員として尽力いただいた大野堯さん（西海風無）、障子口文雄さん（牛ヶ首）、能登正人さん（上棚）に感謝状が贈られました。

東間智志法務局七尾支局長は、「地域の身近なパートナーとして頑張ってください」と激励しました。

ぜひのべて あなたのその手 いちはやく

私たち一人一人が「子育てにやさしい社会」を作ることが、子どもの虐待防止につながります。そして、子どもの虐待について理解を深め、周りが気付くことで、保護者の支援にもつながります。社会全体で子育て家庭を見守り、「子ども虐待のない社会」を目指しましょう。

身体的虐待（からだへの虐待）

殴る、蹴る、投げ落とす、激しく揺さぶる、熱湯をかける、戸外に締め出す、溺れさせるなど。最悪の場合死に至ることもあります。

ネグレクト（放置・保護の怠慢）

家に閉じ込める、食事を与えない、病院に連れて行かない、不潔なまま放置する、車内に放置する、学校に行かせない、同居人による虐待を放置するなど。

性的虐待（性に関する虐待）

性的行為の強要、性器や性交を見せる、ポルノグラフィの被写体にする、性に関する映像を見せるなど。見つけにくいいため注意が必要です。

心理的虐待（こころへの虐待）

怒鳴り声やおどし文句で怖がらせる、無視、兄弟間の差別的扱い、家族間の暴力行為を見せるなど。

子どもを虐待から守るための5か条

- 1 「おかしい」と感じたら迷わず連絡（通告）
- 2 「しつけのつもり・・・」は言い訳（子どもの立場で判断）
- 3 ひとりで抱え込まない（あなたにできることから即実行）
- 4 親の立場より子どもの立場（子どもの命が最優先）
- 5 虐待はあなたの周りでも起こりうる（特別なことではない）

一人で悩まないで、身近な相談機関に相談しましょう

相談機関名	電話番号
児童相談所全国共通ダイヤル（いちはやく）	☎ 189
住民課	☎ 32-9122
児童相談 休日夜間携帯電話	☎ 090-8267-4693
七尾児童相談所（七尾市古府町そ部 8）	☎ 0767-53-0811
地域子育て支援センター（志賀町乳幼児保育園内）	☎ 32-2640
保健福祉センター	☎ 32-0339
能登中部保健福祉センター（七尾市本府中町ソ部 27-9）	☎ 0767-53-2482

子どもインフルエンザ予防接種費用を一部助成します



- ◆助成額 1人1回 2,000円（2回まで）
※原則、13歳未満は2回、13歳以上は1回の助成
- ◆期間 11月1日(火)～平成29年1月31日(火)

【利用方法】

- ①母子手帳と印鑑を持参し、保健福祉センターか富来支所で申請する。
- ②事前に希望の医療機関に予約する。
- ③交付された接種券を医療機関に提示して接種を受ける。
- ④2,000円を引いた残りの金額を医療機関に支払う。

※この予防接種は、保護者の判断で接種を決める任意予防接種です。医療機関によって接種費用が違うので、事前に確認してください。

※右記以外の医療機関で接種を希望する人は、事前に保健福祉センターへ問い合わせてください。

町内予防接種協力医療機関		対 象	
		乳幼児	小学生以上
池野整形外科・耳鼻咽喉科医院	高浜町ソ9-1 ☎ 32-0040	○	○
岡田医院	富来領家町ホ3-2 ☎ 42-1921	○	○
加藤病院	高浜町ヘ1-1 ☎ 32-1251	×	○
河崎医院	高浜町ト1 ☎ 32-0019	○	○
志賀クリニック	高浜町ヤ79-1 ☎ 32-5307	○	○
四蔵医院	仏木ク15-5 ☎ 37-1030	○	○
富来病院	富来地頭町7-110-1 ☎ 42-1122	○	○
ひよりクリニック	富来地頭町8-168-2 ☎ 42-2300	○	○
向クリニック	富来領家町ハ-30 ☎ 42-1151	×	○

平成
29年度

保育園入園申込の 受付を行います

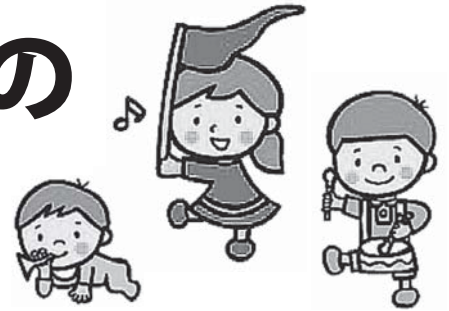

保育園や幼稚園では大切なお子様の成長をサポートします！

支給認定区分	対象とする子ども	主な利用施設
1号認定	満3歳以上の就学前の子ども（2号認定を除く）	幼稚園 ^(※) 、 認定こども園
2号認定	満3歳以上で保護者の労働や疾病などにより、保育を必要とする子ども	保育園 認定こども園
3号認定	満3歳未満で保護者の労働や疾病などにより、保育を必要とする子ども	

◎2号・3号認定は、保護者の就労時間などにより、最長11時間利用できる「保育標準時間」と、最長8時間利用できる「保育短時間」に区分されます。

（※）幼稚園については、新制度に移行した園と現行制度を継続した園がありますので、各園にお問い合わせください。

平成27年4月から、全国的にスタートした「子ども・子育て支援新制度」。保育園などを利用する際は、教育・保育の必要性に応じた「支給認定」を受ける必要があります。

支給認定

入園基準

保育園は、家庭において児童の十分な保育が出来ない場合に、保護者に代わって児童を保育する施設です。保育園へ入園できるのは、保護者や同居している祖父母などが、次の「保育を必要とする事由」のいずれかに該当する場合同様に限りです。

- ① 就労 ② 妊娠・出産
- ③ 疾病・障害 ④ 看護・介護
- ⑤ 災害復旧 ⑥ 就学 ⑦ その他

継続して保育園入園希望の人

- ① 保育園から支給認定現況届を兼ねた、入所申込書を配布します。
- ② 必要書類を揃え、入所申込書と一緒に保育園へ提出してください。
- ③ 現在の保育園を継続利用できます。

新たに保育園入園希望の人

- ① 保育園または住民課子育て支援窓口で、支給認定申請書兼入所申込書を受け取ってください。
- ② 必要添付書類をそろえ、入所申込書と一緒に希望する保育園へ提出してください。
- ③ 町から支給認定証を交付します。（2月頃予定）
- ④ 決定した保育園を利用できます。

申込期間

11月1日(火)～26日(土)まで

保育料

4～8月分は保護者の前年度（平成28年度）の町民税額をもとに、9～3月分は当年度（平成29年度）の町民税額をもとに決定します。

区分	町内保育園	予定定員	保育利用可能時間 (月～土曜日)	特別保育	
				延長保育 ^(※1)	休日保育
公立	高浜保育園 (高浜町) ☎ 32-0214	145人	【保育標準時間】 7:30～18:30 【保育短時間】 8:30～16:30	【保育標準時間】 7:00～7:30 18:30～19:00 【保育短時間】 7:00～8:30 16:30～19:00	○ (※2)
	志加浦保育園 (上野) ☎ 32-0427	60人			
	土田保育園 (館開) ☎ 37-1002	80人			
	中甘田保育園 (大島) ☎ 32-0369	80人			
	とぎ保育園 (富来領家町) ☎ 42-0366	135人			
私立	乳幼児保育園 (末吉) ☎ 32-2640	120人			○

*いずれの保育園も、生後2カ月からの受け入れとなります。

(※1) 延長保育の利用は別途料金がかかります。

(※2) 町内公立保育園の児童は、高浜・とぎ保育園で休日保育が利用できます。

【問い合わせ先】各保育園または
住民課保育担当(☎ 32-9122)まで

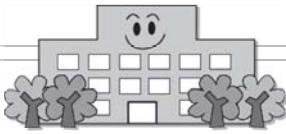

志賀小学校建設検討委員会事務局
☎32-9360

志賀小学校建設検討委員会だより



■第一回運動会を開催

運動会では、全児童656人が、力いっぱい競技に取り組みました。運動会で使用したグラウンドは、今後、表面の改修やバックネット・防球ネットの取り替え、体育館前の庇や倉庫の新築などの整備をしていきます。

■音楽室で合唱練習

音楽室二室のうち一室には、教室後方に雛壇があり、合唱練習に使用できます。11月3日、志賀町文化祭で、校歌を手掛けた大場慎介氏の前で、4年生が校歌を披露します。



法律相談

・弁護士（元高等検察庁検事）、愛知学院大学法科大学院教授
國田 武二郎（堀松出身）

東京地検、名古屋地検、横浜地検、岡山地検、福井地検等で捜査・公判検事として財政・経済事犯、公安・労働事犯、選挙事犯、暴力事犯、風紀・麻薬事犯、外国人犯罪、少年犯罪、交通事犯など数多くの事件を担当。仙台高等検察庁検事として若手検事の指導育成にもあたる。平成15年6月、愛知県弁護士会に弁護士登録。あすなろ法律事務所という名称で法律事務所を開設し、弁護士として活動。また、愛知学院大学法科大学院教授として法科大学院で教鞭を取っている。平成20年から愛知・三重両県の産業保健推進センター産業保健相談員、年金記録確認愛知地方第三者委員に就任。

身体障害者補助犬法について

Q: 身体障害者補助犬法とは、どんな法律ですか。

A: 身体障害者補助犬法は、良質な身体障害者補助犬の育成およびこれを使用する身体障害者の施設等の利用の円滑化を図り、身体障害者の自立および社会参加の促進に寄与することを目的に制定された法律です。法律自体は平成14年からありますが、この度改正され、改正法が平成28年4月1日から施行されています。

身体障害者補助犬の定義について、法は、盲導犬（目の見えない人を導く犬）、介助犬（手足が不自由な人のためにドアの開閉や落としものを拾うなど日常生活を手伝う犬）、聴導犬（耳が不自由な人のためにチャイムや電話のベルが鳴ったことを教える犬）をいうと定めています。

この法律で、公共の施設や交通機関において補助犬の同伴受け入れが義務づけられています。さらに、身体障害者を雇用している会社や事業所に補助犬を同伴しようとする場合、会社や事業主は、これを拒んではならないとされています（ただし、補助犬がいることで、業務遂行に著しい支障が生ずる恐れのある場合などは、この限りではありません）。

また、それ以外の事業所、例えば、デパート・飲食店・映画館などに入る場合や、タクシーの乗車などで補助犬を同伴する場合、身体障害者がアパートなどの賃貸物件を借りる場合に、補助犬の存在を理由にこれを拒まないように努めなければならないとされています（法は、努力目標としています）。

ですから、レストランの入店やタクシーの乗車を拒否されている補助犬同伴の身体障害者を見かけたら、お店の人や運転手さんに「身体障害者補助犬法で同伴は認められています」と教えてあげてください。なお、法は補助犬であることを明確に識別できるように、胴体に見やすいように補助犬の表示を行わなければならないと規定しています。補助犬は、一般の犬と異なり、身体障害者を補助する犬として時間をかけて訓練され、人の迷惑にならない適切な行動をとる能力を有すると認められた犬です（加えて、補助犬を利用する身体障害者は、補助犬の体を清潔に保ち、予防接種や検診を受けさせ、公衆衛生上の危害を生じさせないように務めなければならないとされています）。身体障害者の自立を促進するために、補助犬の存在は大きいものがあることから、私たちは、補助犬が果たす役割の重要性について、さらに、理解を深める必要があります。

秋も一段と深まり、紅葉の見ごろのシーズンを迎えました。
図書館でも本の読みごろの季節を迎え、秋の夜長にぴった
りな本を取り揃えてお待ちしております。

☆ ^ぶ歩らり ^{Library} 来夢来里 秋の図書館まつり ☆

保存期間の過ぎた雑誌を差し上げます。

期間：11月23日(水)～12月4日(日)

配布冊数：2冊まで

※詳しい手続きは、各図書館カウンターまで。



志賀町立図書館

1階・絵本コーナーにて

おはなし会 11月2日(水)・16日(水) 16:00～17:00

ボランティアおはなし会 11月26日(土) 14:00～

◆おすすめの本◆

○みんなの台所暮らし日記

SE編集部編

台所は、暮らしの中でとても大事な場所。それぞれのこだわりや工夫がぎゅっと詰まっている。本書は自分なりの台所の形を見つけている人気ブロガー、インスタグラマー26人の暮らしの写真日記。見るだけでも参考に。

○Jポップで考える哲学

戸谷 洋志

なぜ…会いたくて震える…のか、…自分らしさの檻…とは何か？西野カナやミスチルなどのJポップ15曲を題材に「自分」、「恋愛」、「時間」、「死」、「人生」をテーマに気鋭の哲学者が歌詞を分析し、会話形式に説いた哲学入門書です。

◆新着の本◆

【一般向け】

- ストロベリーライフ
- ヴァラエティ
- 五弁の秋花
- 魂の沃野 上・下
- 下北沢について
- 失踪者
- あなたのための誘拐
- 芝浜

荻原 浩
奥田 英朗
梶 よう子
北方 謙三
吉本ばなな
下村 敦史
知念実希人
山本 一力

【児童向け】

- どんぐりころちゃん
- 釣りに行こう！
- 落語少年サダキチ

正高もとこ
高橋 秀雄
田中 啓文

◆新着CD◆

- KING OF BEST RCサクセッション
- KPPBEST きゃりーぱみゅぱみゅ

◆新着DVD◆

- 海街diary 綾瀬はるか 他
- ミケランジェロ・プロジェクト ジョージ・クルーニー 他

休館日 7日(月)、14日(月)、21日(月)、28日(月)

問い合わせ先・開館時間

志賀町立図書館 ☎32-1740

町立富来図書館 ☎42-2777

平日 9:30～18:00、土日祝 9:30～17:00

児童館通信

11/13日(日) 14:00～

ころ柿づくり

志賀町特産ころ柿づくりを体験しましょう。

指導：新明 侃二さん

対象：幼児親子から小学生対象



11/16日(水) 10:30～

親子リトミック遊び

音楽に合わせて親子で楽しく体を動かしましょう。

指導：松本 有美先生

定員：20組 対象：幼児親子



11/19日(土) 13:30～

琴の演奏会

翔風会の皆さんによる演奏です。琴の音色を楽しんでみましょう。

ご家族も一緒にお越しください。

対象：幼児親子から小学生対象



11/24日(日) 10:00～

ふれあいママさん講座・アロマ教室

今日から実行！電気のかんたん節約法をお伝えします。アロマ教室は、アロマスプレーとオリジナルエンボスカードを作ります。

講師：花のミュージアムフローリィ 平野知子さん 定員：幼児親子 15組



休館日 11月3日(木・祝)、20日(日)、23日(水・祝)

開館時間 9:00～17:30

問い合わせ先 志賀町児童館

☎ 32-1724

女性ボランティア団体
カンカン娘

いしかわ女性のチャレンジ賞受賞

熊野地区で活動を続ける女性ボランティア団体「カンカン娘」(代表・山本洋子さん、坂本トシ子さん、中村よしのさん、稲垣順子さん、春木浩美さん)が団体部門で「いしかわ女性のチャレンジ賞」を受賞しました。

「いしかわ女性のチャレンジ賞」は石川県内で新分野や地域活動などに取り組んでいる女性を表彰する事業です。カンカン娘は発足から長年、資源ごみを回収・換金し、地域へ多くの福祉用具を寄付してきました。その地域貢献活動が高く評価され、今回の表彰となりました。

表彰式は9月24日(土)に開催された「石川県女性センターフェスティバル2016」の会場で行われ、4名の個人と5団体が谷本知事から表彰状を受け取りました。



表彰式に参加したメンバー (左から)春木さん、山本さん、中村さん

文芸教室

志賀歌会

見残しのピーマン朱に色づくを
ためらい包むブラウスの裾
庭先をど通りぬけるそよ風に
心なごめるいっぶくのコーヒー
吾の膝夢の御殿とせし曾孫は
早や柔道と幼日なつかし
祭りの日終わらんとする夜のくだけ
発ちたる子らへあと追ひし雨
ようやくに八十歳を迎えたり
更なる夢に思いは尽きぬ
清水湧き紙漉く里のはるかなり
人はなれゆきさみしき増す過疎
青紫蘇の白き花穂にとまる蝶
やはら翅をひらき始めぬ
我が家にて飲む一杯の珈琲が
在りし日の父思い出させる
明月や雲ひとつなく輝きて
庭の植木は影絵に映る
夫の訃を聞き五十年振りに会う遺族
席の友小さく見えり
十六夜の今宵の月も愛で観ると
萩咲くせどの虫の音楽し
老いなのか言葉抜け落ちあれあれと
妻に言うこと日々多くなり
どんよりと泣きだしそうな空見あげ
彼岸参りに父母を想いて
祭の夜居並ぶ露店にわくわくし
こづかいにぎる我がまだいる

藤井 信子
谷口 文子
東 探
安中加奈子
岩上 久枝
芳岡 典子
向永いみ子
泉 広栄
松本 正子
芳野 法子
吉崎てい子
田端 正敏
山瑞千代子
福島 信子

投稿 短歌、俳句、川柳

自動車の窓より見上ぐ観覧車
こわごわ幼など乗りしかの日よ
燃えさかる曼珠沙華の花群よ
焼き尽くすべし我意我意我意我
皆老いて嬉し淋しのクラス会
同じ道遠くに思う八十路かな
老夫や今を盛りの蕎麦の花
台風の新ユースに見入る昨日今日
書を曝す枕詞を喰われけり
ハロウィンに泣く子笑う子みやぶる子
小鳥来てこ、ら独りの家ばかり
孫を抱きお御輿招く秋の夜半
烏帽子親せき宴に集う
年重ねま、ならぬ事多くなり
秋ばれの空あかず眺めおり
走る窓垂れる稲穂のこがね色
並びて白き蕎麦の花見ゆ
悲惨なる風水害の新ユースあり
北の大地にエールよ届けと
目がさめて朝刊香る爽やかさ
朝日顔出し幸せ染まる

坂井外志子
吉本 與彦
浅子
さちこ
上野 末子
淵端 三之
土田エミ子
まつい
松本理希三
智子
志津江
光雄
元尾 智子

「文芸教室」に掲載する作品を募集しています。短歌、俳句、川柳については一首(二句)として送付ください。紙面の都合上、掲載できない場合もありますのでご了承ください。

■宛先 / 〒920-0008 志賀町末吉千古1番地1
志賀町教育委員会 生涯学習課まで
※毎月3日までにお送りください。

今年最後のチャンスです。

11月27日

受付時間
8:30 ~ 10:30

健康診査・がん検診 を追加実施します！

場所
志賀町保健福祉センター

① 健康診査

(血液検査・医師の診察・心電図など)

【対象】・志賀町国民健康保険加入者(30歳～)
・後期高齢被保険者(75歳以上)

【自己負担額】 無料

現在、国民健康保険加入者で、町の健診や人間ドックを受けていない下記の方は、検査結果などを住民課か保健福祉センターまで連絡してください。

※高血圧や糖尿病、脂質異常症などで医療機関にかかっている人
※職場などで、健診が済んでいる人

② がん検診

(肺・大腸・前立腺・肝炎ウイルス)※は特定年齢の人

【対象】 加入保険関係なく40歳以上

【自己負担額】 前立腺：500円、肺：200円
大腸：300円、肝炎：無料

※肝炎ウイルス検診：平成29年3月末日までに41、46、51、56、61歳に到達する人で、過去に受けたことがない人。

※前立腺がん検診：平成29年3月末日までに51、56、61、66歳に到達する男性。

※今回、胃がん検診は実施しません。

保健福祉センター ☎ 32-0339

こんにちは 地域包括支援センターです。

町内各地のさまざまな
介護予防の取り組みを紹介！

NPO法人
なでしこ志賀

「元気広場」に集まれ！

開催：毎月第一日曜日の午前中
今回は、11月6日(日) 場所：福浦郵便局並び

今回は、さらに事務所、駐車を開放して、「なでしこ元気広場」を開設しました。元気広場では、毎月第一日曜日の午前中、フリーマーケットを開催し、地元の手作り品や、町内外の菓

なでしこ志賀は、誰もが住み慣れた家で安心して住み続けられる社会を目指したい、高齢者や障がい者が抱える日常生活の困りごとをサポートし、地域に恩返しをしよう」と福浦港在住の唐津洋政さんが、平成23年に立ち上げました。普段は、毎週1回程度の訪問による生活支援「ひまわり(日廻り)サービス」や、福祉車両による「介護・移動サービス」を行っています。



元気広場は、集まる人々の毎月の楽しみに



オープンカフェでくつろぐ人々

子屋さんなどが並びます。3回目となる10月2日は、羽咋市の夢生民さんがオープンカフェを開き、大勢の人が、美味しいコーヒーとケーキでくつろぎのひと時を過ごしました。もちろん地元でとれた季節の野菜や磯の小貝も好評です。海を眺めながら、気の合った馴染みの人たちの会話を聞いていると、初めて参加した人もいつの間にか仲間のように自然に会話に入っています。地域での人と人とのつながりが大切になる今、「元気広場」という小さな居場所が発信することの重要性を私たちは真剣に考えなければなりません。超高齢社会と向き合う「地域力」を感じる広場でした。

・志賀町地域包括支援センター ☎ 32-9132 (健康福祉課)

情報パーク



納税は
お忘れなく!!

納税のお知らせ

納期限：11月30日(水)

- ・国民健康保険税 第5期
- ・後期高齢者医療保険料 第8期
- ・介護保険料(普通徴収) 5期

町内交通事故・火災発生状況

1月からの累計(10月1日現在)

交通事故	件数	14件
	負傷者数	13人
	死者数	1人
火災	建物	6件
	林野	1件
	その他	1件
	負傷者数	4人

火災などの問い合わせは・・・☎22-2999

催し物

てんと市

皆さんのお越しをお待ちしています。

- ◆日時 11月22日(火) 8:30～11:00
- ◆場所 みちのえき「旬菜館」前

☎農林水産課 ☎32-9290

お知らせ

大学生による寸劇出前講座

- ◆日時 11月24日(木) 13:30～
- ◆場所 とき地域福祉センター
- ◆出演 金沢大学生(家政教育専修)

【あらすじ】

1人暮らしのおばあちゃん宅に「電気代が安くなるから工事を」といった電力自由化関連の電話がかかり、断りきれずに契約をしてしまいます。しかし、近所の人と話をする中で、188に電話することを勧められ…。

悪質商法についても触れ、近所の人との助け合い強化の重要性を確認し、少しでも不審に思ったら、すぐに相談するように寸劇で伝えます。

☎商工観光課 ☎32-9341

労働保険適用促進強化期間

労働保険(労災保険・雇用保険)は、従業員が業務上災害を被ったり、失業した際に保険給付を受けられるほか、失業の予防・雇用の安定を図る事業主に対し、必要な援助を行う制度です。従業員を一人でも雇用している事業主で、手続きが済んでいない人は、早急に加入手続きをお願いします。最寄り商工会や社会保険労務士に手続きを依頼することもできます。

☎七尾公共職業安定所羽咋出張所 ☎0767-22-1241

花のミュージアムフローリィ

★『クリスマスアレンジ』

かごの器に赤のプリザーブドフラワーを詰め込んだクリスマスアレンジ。

- ◆日時 11月5日(土) 14:00～

- ◆参加費 1,300円(税込)

(先着15人、電話予約可能)

★お花の講習会『初夏に咲く花の紹介』

今から準備しよう! 初夏に咲く宿根草

- ◆日時 11月23日(水・祝)

14:00～15:00 (先着30人)

★『フラワーマーケット』

東京市場直送のお花の苗を販売。

- ◆日時 11月25日(金)・26日(土)・

27日(日) 9:30～16:00

※お花の苗がなくなり次第終了。

《フローリィ インフォメーション》

◆11月のお花

・ゼラニウム (温室棟にあり)

◆カフェ『カモミール』

☎11月のおすすめメニュー

・カニのトマトパスタ 1,080円(税込)



11月22日からクリスマス装飾♪いつもと違うフローリィを楽しもう!

※今年のフローリィは
12月25日(日)まで延長営業!

【12月の休館日】

12月5日(月)・12日(月)・19日(月)

【冬期休館】12月26日(月)～

平成29年3月18日(土) 予定

☎花のミュージアム フローリィ ☎32-8787

12月 ふれあいミニ講座&クラフト体験

《お正月かざり～破魔矢～》ミニ飾・絵馬もついています!

開催日時	12/7 (水)	12/8 (木)	12/15 (木)	12/18 (日)	12/21 (水)
午前10:00～	○	○	○	○	○
午後2:00～	○	○	○	○	-

場所:花のミュージアム フローリィ 定員:各回先着30名さま

★参加者募集★

北陸電力

■受付期間 11月30日(水)～

■受付時間 平日9:00～17:00

■参加費 無料

■申込先

北陸電力(株) 地域社会部 ふれあい担当

TEL 0767-32-4210

※町内IP電話サービスはご利用できません。



*写真はイメージです

ひきこもり家族教室

【講演会】

日 時・会 場	内 容
11月20日(日) 14:00～16:00 能登中部保健福祉センター	14:00～15:30 講義：「不登校・ひきこもり経験のある若者への支援から、家族へ伝えたいこと」 講師：NPO法人ワンネススクール 代表 森 要作氏 15:30～16:00 質疑応答、意見交換

◆対 象 概ね思春期から40歳代のひきこもりの人の家族、支援者(明らかに精神疾患がある人は対象外)

【家族教室】

日 時・会 場	内 容
12月7日(水) 14:00～16:00 羽咋地域センター	14:00～14:30 講義：「ひきこもりの気持ちと対応」 講師：こころの健康センター 精神保健福祉士 川本 晶広氏
12月14日(水) 14:00～16:00 能登中部保健福祉センター	14:30～16:00 家族交流会 助言：ピアサポーター(家族) ころの健康センター 精神保健福祉士 川本 晶広氏

◆対 象 概ね思春期～40歳代のひきこもりの人の家族のみ(明らかに精神疾患がある人は対象外)

申 石川県能登中部保健福祉センター ☎0767-53-2482

肝臓に関する講演会

ウイルス性肝炎の人とその家族を対象に、講演会と個別相談会を開催します。家族もお誘い合わせの上、気軽に参加してください。(参加無料)

◆日 時 11月25日(金) 14:00～(受付13:30～)

◆会 場 能登中部保健福祉センター

【講演会】(14:00～15:00)「知っておきたい肝臓のはなし」

◆講 師 恵寿総合病院 内科科長 宮森弘年氏

【個別相談】(15:00～16:00)(要予約(先着受付))

※希望者には、医師による個別相談を受け付けます。

※検査データやお薬手帳をお持ちの方は持参してください。

申 石川県能登中部保健福祉センター ☎0767-53-2482

全国瞬時警報システム(J-ALERT) 全国一斉自動放送等試験の実施

人工衛星を用いて緊急情報を瞬時に伝達する全国瞬時警報システム(J-ALERT：ジェイ-アラート)について、住民への情報伝達について万全を期すため、全国一斉自動放送等試験を実施します。

◆日 時 11月29日(火) 11:00 (予定)

- ・防災行政無線およびIP音声告知端末から、音声放送およびチャイムが鳴ります。
- ・ケーブルテレビ(志賀ちゃん)で緊急放送画面を表示します。
- ・志賀タウンめーるから、緊急メールを配信します。

関 環境安全課 ☎32-9321

建設副産物 知恵と技術で建設リサイクル

建設産業では、建設リサイクル法に基づき、再生資材として利用できる特定の建設廃棄物(コンクリート塊やアスファルト塊、木材など)の「分別解体」と「リサイクル」を積極的に推進しています。しかし、一方では依然として建設廃棄物の不法投棄が見受けられます。

公共工事に限らず、一般家屋の解体などの際には、業者に適正な分別解体・再資源化を促すなど、市民の皆さまも、建設リサイクルの推進にご理解とご協力をお願いします。



関 まち整備課 ☎32-9211

関 北陸地方建設副産物対策連絡協議会事務局

☎025-280-8880

【石川県介護福祉士会】 電話介護相談

経験豊富な介護福祉士が、介護に関する相談に応じます。

◆日 時 11月11日(金) 10:00～15:00

◆フリーダイヤル ☎0120-008-294

※当日しか電話はつながりません。ご了承ください。

まる得 宴会プラン

みんなで楽しく宴会 + 温泉入浴♨

日帰り 4,700円～ 宿泊 9,400円～

平日団体特典

- ・10名様以上 お銚子又はソフトドリンク1本サービス!!
- ・15名様以上 宴会カラオケ無料!!(先着順)



団体様
ご送迎承ります
(要予約)



いこいの村能登半島 TEL 32-3131

目の前の海までは徒歩1分。自動車での旅行に最適な、
ペンション風のお宿です。



ファミリーホテル
GOOD DAY
グッデイ

ペット 無料 全室
宿泊OK 朝食付き バストイレ付

お一人様一泊 5,500円(税別)～

〒925-0447 石川県羽咋郡志賀町富来領家町タ-2-6
詳しくは ▶ファミリーホテル グッデイ 検索 ☎0767-32-3800 (チャイナカガ)

【平成28年度】第3回物品売払い

志賀町が所有する下記の物品について、予定価格(最低売却価格)の提示による一般競争入札を実施します。詳しくは企画財政課まで問い合わせてください。また、参加者は町内に住所を有する個人および法人に限ります。

形式	初登録年	予定価格 (最低売却価格)	備考
三菱 U-FE317BN 改 (塵芥車)	H5	250,000円 (税込)	自賠責・自動車 リサイクル料込
トヨタ PB-XZB50 (コースター)	H17	1,500,000円 (税込)	自賠責・自動車 リサイクル料込

◆入札期間 11月28日(月)～12月1日(木)(8:30～17:15)

◆入札場所 志賀町役場 企画財政課

※入札期間など、変更になる場合があります。ご了承ください。

☎企画財政課 ☎32-9331

能登地区リウマチ講演会

◆日時 11月20日(日) 13:30～15:30

◆会場 フォーラム七尾 パトリア5階

◆講演 「最新のリウマチ治療でどこまでよくなるか？」

◆講師 村山隆司先生 (城北病院 リウマチ科)

※参加無料、お申し込み不要です。

※家族やお知り合いも、誘い合わせて気軽に参加してください。

☎公益社団法人日本リウマチ友の会石川支部(平野)

☎090-4329-5808

【日本政策金融公庫】国の教育ローン

高校、大学などへの入学時・在学中にかかる費用を対象とした公的な融資制度です。お子さま一人につき350万円以内を、固定金利(年1.90%/平成28年5月10日現在)で利用でき、在学期間内は利息のみ返済することができます。詳しくは…

☎教育ローンコールセンター ☎0570-008656 ☎03-5321-8656

広報しか10月号のお詫びと訂正

広報しか10月号19ページに掲載した、狩猟免許取得費用の一部助成について、交付額に誤りがありましたので、お詫びして訂正いたします。

(誤)・第一種狩猟免許 5万円(3人まで)
・わな猟免許 1万円(10人まで)

(正)・第一種狩猟免許 3万円/1人当たり
・わな猟免許 1万円/1人当たり

☎農林水産課 ☎32-9224

七尾税務署からのお知らせ

【平成28年分年末調整説明会】

企業の給与担当者に、年末調整の仕方、法定調書、給与支払報告書の作成について説明します。

◆日時 11月16日(水) 10:00～12:00、13:30～15:30

◆場所 七尾サンライフプラザ視聴覚室

◆日時 11月17日(木) 13:30～15:30

◆場所 羽咋すこやかセンター

※周辺自治体との合同開催です。3回のうち1回に出席してください。税務署から送付される年末調整関係書類を必ず持参してください。

【税を考える週間 11/11～11/17】 小中学生作品展示

◆期間 11月11日(金)～17日(木)

◆会場 志賀町文化ホール、ショッピングモールアスク

【記帳説明会】

個人の白色申告者のうち事業所得、不動産所得または山林所得のある人は、記帳と帳簿書類の保存が必要です。

◆日時 11月8日(火) 13:30～15:30

◆場所 羽咋すこやかセンター2階研修室

◆日時 11月10日(木) 13:30～15:30

◆場所 七尾税務署1階共用・税務会議室

☎七尾税務署 ☎0767-52-3381

国民健康保険税の納付済証明書を送付します

平成28年中に国民健康保険税を納めた納税義務者に「確定申告用納付済証明書」を平成29年1月下旬(予定)に送付します。

◆確定申告用納付済証明書とは

国民健康保険税を納めた納税義務者が、確定申告・町県民税申告の際に利用するための証明書です。

◆事前に納付済額を確認したい、年末調整に利用したいとき
税務課または富来支所で申請すると、「納付証明書」を発行します。

①世帯主または同一世帯の人が申請する場合

保険証・納税通知書・運転免許証やパスポートなどの身分証明書のいずれかと印鑑

②別世帯(勤務先・会計事務所など)の人が申請する場合

世帯主の委任状のほかに、依頼を受けた人の公的機関発行の身分証明書と印鑑

※窓口で「納付証明書」の発行を受けた場合、「確定申告用納付済証明書」は送付しません。

※年金天引きによる納付分は含まれないので、「公的年金源泉徴収票」などで確認してください。

☎税務課 ☎32-9142

自衛官候補生（男子）・ 陸上自衛隊高等工学校生徒の募集

【自衛官候補生(男子)募集】

募集項目	自衛官候補生（男子）
受付期間	11月17日(木)まで
応募資格	18歳以上27歳未満の男子 ※平成29年4月1日現在
試験期日	11月18日(金)（筆記試験・面接） 11月19日(土)（身体検査のみ）
試験会場	自衛隊石川地方協力本部（金沢市新神田4-3-10）
身体検査	海上自衛隊舞鶴教育隊医務室

【陸上自衛隊高等工学校生徒(中学生対象)募集】

※高等工学校とは、将来陸上自衛官となる者を養成し教育する全寮制の学校(男子校)です。

募集項目	一般	推薦
受付期間	11月1日(火)～ 平成29年1月6日(金)	11月1日(火)～ 12月2日(金)
応募資格	15歳以上17歳未満の男子で中学校卒業 (見込みを含む) ※平成29年4月1日現在	
試験期日	【1次試験】 平成29年1月21日(土) 【2次試験】 平成29年2月2日(木) ～5日(日)のうち 指定する1日	平成29年1月7日(土) ～9日(月)のうち 指定する1日
試験会場	七尾地方合同庁舎 (七尾市小島町西番2番)	陸上自衛隊高等工学校 (神奈川県横須賀市御幸浜2-1)

【陸上自衛隊高等工学校生徒説明会】(申込不要)

- ◆日時 11月27日(日) 10:00～、13:00～(各90分)
- ◆場所 七尾地方合同庁舎
- ◆対象者 受験希望者やその保護者、教員、塾講師、その他興味のある人
- ◆内容 学校の概要、待遇、卒業後の進路、卒業生による体験談、質疑応答

☎自衛隊石川地方協力本部七尾出張所 ☎0767-53-1691

募 集

志賀町社会福祉協議会職員募集

志賀町社会福祉協議会では、社会福祉に熱意と意欲のある人を募集します。

募集項目	事務職員（正職員）
受験資格	昭和61年4月2日以降に生まれた人で、高等学校以上を卒業した人または平成29年3月卒業見込みの人。パソコン（ワード、エクセル）の基本動作ができる人
試験期日	12月25日(日)（会場は受験票送付の際に通知）
試験内容	作文試験・個別面接試験
申込方法	申込用紙に（社会福祉協議会で交付）に必要な事項を記入し、封筒の表に「職員採用試験申込書」と朱書きし、簡易書留にて郵送
提出期限	11月30日(水)（消印有効）

☎志賀町社会福祉協議会 ☎42-2545

【志賀町ボランティアセンター】セミナー参加者募集

【地域福祉セミナー】(参加無料、要申込)

住み慣れた地域で“**5**だんの**4**らしの**1**あわせ”を維持するには、人口減少が進むなかどうしていけばいいのか、自分の将来と向き合って考えてみませんか？

- ◆日時 11月9日(水) 14:00～16:00
- ◆場所 福浦みなと会館
- ◆講師 金城大学社会福祉学部教授 内慶瑞氏

【補助犬ってどんな犬？】(参加無料、申込不要)

当事者の話を聞いて、障がいについて学び、障がい者の生活をお手伝いする身体障害者補助犬を理解します。

- ◆日時 11月17日(木) 14:30～15:30
- ◆場所 志賀町文化ホール 小ホール
- ◆講師 平野友明氏と介助犬タフィー

☎志賀町社会福祉協議会 ☎42-2545



【介護予防事業】「男性の料理教室」参加者募集

食べることは生活の基本。包丁の持ち方、味つけの仕方など、料理の基本を学び、あなたの「生活力」に自信をつけませんか？今まで一度も料理をしたことがない人でも気軽に参加できます。

- ◆時間 10:00～12:30
- ◆内容 健康に関する講話・調理実習
- ◆対象 志賀町に住む65歳以上の男性
- ◆持ち物 エプロン、三角巾、米1合
- ◆申込期限 12月2日(金)まで



日時	場所
1回目：12月9日(金)	富来活性化センター調理室
2回目：平成29年1月13日(金)	
1回目：12月14日(水)	志賀町文化ホール調理室
2回目：平成29年1月18日(水)	

☎保健福祉センター ☎32-0339

相談・お知らせ

相談内容	日時		場所	問い合わせ先	備考
無料年金相談	11月16日(水)	10:00～12:00 13:00～16:00	役場本庁舎 相談室	住民課 ☎ 32-9121	年金保険料の免除・年金の支給手続きなど、年金に関すること
ひとり親家庭相談 相談員：自立支援員	11月24日(木)	10:00～15:00		住民課 ☎ 32-9122	就職・貸付金のことなど、なんでも
総合相談（無料） 相談員：行政相談委員、 人権擁護委員、 民生委員・児童 委員、司法書士	< 富来地域 > 11月10日(木) (司法書士：午前のみ)	10:00～15:00	富来活性化 センター 2階	志賀町社会 福祉協議会 ☎ 42-2545	日常生活の困りごとや、相談 先が分からない場合など気軽 に相談してください ※志賀地域の行政相談委員は 偶数月のみです
	< 志賀地域 > 11月11日(金) (司法書士：午後のみ)		志賀町文化ホール 2階	志賀町社会福祉 協議会志賀支所 ☎ 32-1363	
障害者福祉相談	11月9日(水)	13:30～15:30	役場本庁舎 11会議室	健康福祉課 ☎ 32-9131 FAX 32-0288	障害者福祉相談支援事業所 の相談員が応じます
要約筆記・ 手話通訳の案内	毎週月～金曜日 ※支所対応日除く	8:30～17:15	健康福祉課		要約筆記（文字で書いて伝える 通訳）や手話で、行政手続 きをお手伝いします
	11月2日(水)	14:00～16:00	富来支所 総合窓口		
七尾法律相談センター (予約制・先着5人)	11月10日(木) 17日(木) 12月1日(木)	13:30～16:00	パトリア5階 フォーラム七尾	金沢弁護士会 ☎ 076-221-0242	料金 5,400円 (30分) ※クレサラ相談、負担困難で 法律援助資力基準に該当する 人は初回無料

■ クリンクルはくい体験教室 時間 9:00～ 場所：クリンクルはくい 申込 ☎ 27-1153 FAX 27-1154

教室	開催日	申込期間	講師	内容
エコクッキング教室 (予約制・定員20人)	11月5日(土) (第7回)	～11月4日(金)	室谷 加代子さん	料理をとおして、ごみを出さない工夫やごみの分別の仕方を学びます 参加費：1,000円、持ち物：エプロン、三角巾、箸
	12月3日(土) (第8回)	11月23日(水)～ 12月2日(金)		
古着リフォーム教室 (予約制・定員20人)	11月12日(土) (第8回)	11月2日(水)～ 11月11日(金)	原田 洋子さん	古着などを使って小物を作り、ごみを出さない工夫と布の有効利用を図ります 参加費：700円、持ち物：布1枚、裁縫用具

体力・運動
能力検査

あなたの体力年齢は？

文部科学省による国民の体力・運動能力調査を実施します。
興味のある人は、ぜひ参加してください。

- 受付 11月6日(日) 12:45～14:00
- 場所 文化ホール 小ホール
- 対象 20～79歳までの人

運動しやすい
服装で参加
してください

調査種目：握力、上体起こし、長座体前屈、歩行運動、立ち幅跳び、
反復横とび（65歳以上の人は片足立ち）など

■ 窓口延長業務

☎ 住民課 ☎ 32-9121

日時	内容
11月5日(土)・12日(土)・ 19日(土)・26日(土)	9:00～ 12:30
	住民票・戸籍謄抄 本・印鑑証明など の発行業務

■ 町長談話室

今月は他の公務により開催できません。ご了承ください。

☎ 総務課 ☎ 32-9311

会員募集

町内に住む60歳以上の健康で働く意欲のある方なら誰でも会員になれます。

入会申込書はご本人様が各施設窓口まで取りに来てください。

【公益社団法人 志賀町シルバー人材センター】

本部事務所(富来行政センター内) ☎42-2170 業務取次所(志賀町文化ホール内) ☎32-9911
とき地域福祉センター ☎42-2020 とき温泉センター ☎42-2788
やすらぎ荘 ☎36-1846 シルバーハウス ☎37-2750 総合体育館 ☎32-3777

シルバー人材センター
(愛称 生き生きセンター)



有料
広告
欄

健康カレンダー 掲示板

予防接種

【受付時間】 BCG 14:00～14:15

内容	実施日	対象	場所
BCG予防接種	11月10日(木)	平成28年5月生まれ	志

※予防接種相談会は予約が必要です。事前に申し込んでください。

乳幼児健康診査

【受付時間】 4カ月児健診 13:15～13:45
3歳児健診 13:15～14:00

内容	実施日	対象	場所
4カ月児健診	11月10日(木)	平成28年7月生まれ	志
3歳児健診	11月17日(木)	平成25年4～5月生まれ	

すくすく子育て

内容	実施日	対象	時間	場所
すくすく子育て相談	11月10日(木)	乳幼児とお母さんどなたでも	15:00～15:30	志
	11月17日(木)			
げんキッズ広場	毎週火・金曜日 (祝日は除く)		10:00～11:30	富
ゆう遊クラブ	11月8日(火)			
	11月22日(火)			
ぶちゆう遊クラブ	11月18日(金)		8カ月～1歳半頃	志
モグモグ教室	11月15日(火)	離乳期の子どもさん		

※すくすく子育て相談を希望する人は事前に相談内容を連絡してください。
※ゆう遊クラブ：8日は「子どもの病気と看病の仕方」、22日は「ティータイム」です。
※ぶちゆう遊クラブは『ベビーマッサージ』です。
※ぶちゆう遊クラブ、モグモグ教室を希望の方は、事前に予約が必要です。

《実施会場》 志：志賀町保健福祉センター
富：富来保健福祉センター と：とぎ地域福祉センター

介護予防

【対象】65歳以上の人(申込不要)

教室名	実施日	時間	内容	場所
鶴亀おたっしや教室	11月10日(木)	10:15～11:15	インストラクターによるヨガや筋力アップ体操	やすらぎ荘
	11月24日(木)			
志賀町健幸教室	11月2日(水)	10:00～11:30	健康運動指導士による食や健康に関する講話と体操	土田公民館
	11月9日(水)			
	11月16日(水)			
いきいき貯筋倶楽部	11月11日(金)	13:30～15:00	転倒予防体操や家庭でできる体操	志
	11月25日(金)			

※11月25日(金)のいきいき貯筋倶楽部では、体操のほかに「高血圧予防について」のお話しをします。

機能訓練

【対象】脳卒中後遺症などで日常生活がおおむね自立している人(介護認定者は対象外)

教室名	実施日	内容	時間	場所
リハビリ教室	毎週月曜日 (祝日は除く)	ストレッチや筋力強化運動、生活指導など	10:00～13:00	と
	毎週金曜日 (祝日は除く)			志

※参加希望の人は、事前に保健福祉センターまで相談してください。

健康相談

内容	実施日	対象	時間	場所
いきいき健康相談	毎週金曜日	どなたでも	10:00～11:30	志
こころの健康相談	11月18日(金)		13:00～14:00	

※いきいき健康相談を希望する人は、事前に連絡してください。
相談当日は、健診・血液検査結果などを持ってきてください。
※こころの健康相談は、1週間前までに予約が必要です。

がん検診

※女性がん検診(集団検診)は、今年度最後です。未受診者は、ぜひ受けてください。

内容	実施日	受付時間	場所
女性がん検診	11月5日(土)	9:00～10:00	志

【対象者】子宮頸がん検診(20歳以上の女性)、乳がん検診(40歳以上の女性)骨粗鬆症検診(20・25・30・35・40・45・50・55・60・65・70歳の女性)

第12回

志賀町健康フェア

11/6日(日) 10:00～15:00

入場無料

会場 文化ホール・志賀町保健福祉センター

テーマ 「高血圧を予防しよう！」

【健康講演会】 文化ホール 10:00～

「循環器病予防のための血圧管理の重要性」
講師 金沢大学内分秘・代謝内科 米田隆先生

講演会来場者に昼食引換券プレゼント

ヘルシー定食 ★12:00～昼食提供(先着300名様)

皆様のご来場お待ちしております！

【午後の催し】 健康福祉センター 12:45～

- ★キッズ縁日 ★子ども写真展
- ★健康相談(生活習慣病、認知症、整形外科、お薬に関すること)
- ★体力調査(受付12:45～14:00)
※20歳以上対象、動きやすい服装でご参加ください。
- ★歯科相談 ★フッ素塗布(乳幼児・児童対象)
- ★食育・試食・いっぽくコーナー
- ★介護予防コーナー(いきいき百歳体操体験)
- ★展示・販売コーナー

保健福祉センター ☎32-0339

裏 凌乃介 りょうのすけ	新家 和樹 かずき	道谷内 稜 りょう	花野 琉偉 るい	舟山 宗佑 そうすけ	谷内 理心 りこ	松永 蓮空 れおん	野崎 煌太 こうた	野澤 彩乃 あやの	浦上 佳大 けいた	能登 都美 なつみ	氏名
知恵 大 ちえ	康 介 かすけ	倫 智 りん	里 奈司 りな	榎 吾 えご	詞 集 じ	愛 美也 あみ	美 楓 みふう	晴 香 はるか	麻 友子 あとも	淳 子 じゅん	保護者名
仏 木 ぶつ	赤 住 あか	宿 女 しゆく	徳 田 とく	徳 田 とく	酒 見 さけ	西 山台 さいざん	鹿 頭 かづ	館 開 たか	赤 住 あか	上 棚 かみ	本籍または住所

田谷 真奈美 まなみ	岩本 幸樹 ゆき	稲村 瑞穂 みずほ	佐藤 宏平 ひろひら	小林 貴洋 たかひろ	小川 貴洋 たかひろ	赤井 高輝 たかひ	塚本 理恵 りえ	岡 奈都美 なつみ	野村 周平 しゅうへい	下坂 美華 みづは	能島 嵩之 たかゆき	廣瀬 詩歩 しほ	石田 博文 ふみひ	氏名
西海 千浦 ちのうら	大阪 府 おおさか	相 神 あいに	富来 地頭町 とくら	安部 屋 あべ	富山 県 とやま	富山 県 とやま	福井 県 ふくい	中 浜 なかつ	野々 市 のら	相 神 あいに	金沢 市 かねざわ	富山 県 とやま	里本 江 りほん	本籍
大阪 府 おおさか	富来 地頭町 とくら	富山 県 とやま	富山 県 とやま	赤 住 あか	野々 市 のら	金沢 市 かねざわ	里本 江 りほん	新本 籍 しんほん	11 組	水落 茉優 まゆ	加藤 朝陽 あさひ	西崎 叶海 かなと	氏名	

有 香 あずか	誠 まこと	西海 千浦 ちのうら	福 野 ふくの	高浜 町 たかひら	保護者名	本籍または住所
---------------	----------	------------------	---------------	-----------------	------	---------

戸籍の窓

町の人口
(9月受付分)

総人口	21,346人
男	10,135人
女	11,211人
世帯数	8,065世帯

(平成28年9月末現在)

【お断り】
このコーナーは、当町で届け出をした方で、希望者のみ掲載しています。他市町村での届け出を予定し、掲載を希望する場合は「志賀町広報紙掲載希望申出書」を提出してください。詳しくは住民課まで(TEL:32-9121)

大西 重 おほい	谷内 和江 わえ	番山 アサノ あさの	坂下 邨代 むらた	中島 英二 えいじ	数寄屋 良一 りょういち	寺西 恵美子 けいみこ	浦 喜久男 きくお	高 政一郎 まさいちろう	畠山 徳三 とくさぶ	濱 昭雄 あきお	前口 よしの よしの	森田 一雄 かずお	深谷 操子 まなこ	新田 昭吉 あきよし	岡部 昭吉 あきよし	大石 富子 とみこ	上野 芳子 よし	氏名
97歳	79歳	95歳	91歳	85歳	88歳	80歳	88歳	79歳	87歳	71歳	100歳	88歳	88歳	87歳	85歳	68歳	83歳	年齢
高浜 町 たかひら	富来 七海 しちみ	鹿 頭 かづ	赤 住 あか	西海 風無 かぜな	中 山 なかつ	赤 崎 あか	大 笹 おほ	里本 江 りほん	赤 崎 あか	福浦 港 ふくら	釈 迦堂 しやくだう	鹿 頭 かづ	末 吉 すえきち	北 吉田 きたきち	高浜 町 たかひら	安部 屋 あべ	町 居 まち	本籍または住所

寺澤 みどり みどり	耶雲 亮志 りやうし	小橋 瞳美 とらみ	猿渡 真人 まこと	北 知枝子 ちえ	越後 敬輔 けいほ	畑中 萌子 ももこ	坂口 宗之 むねゆき	氏名
安津 見 あづみ	宝達 志水町 たけふ	鹿 頭 かづ	東京 都 とうきょう	高浜 町 たかひら	大 島 おほしま	かほく 市 かほく	宿 女 しゆく	本籍
宝達 志水町 たけふ	東京 都 とうきょう	高浜 町 たかひら	福 野 ふくの	新本 籍 しんほん	18 名	おくやみ	18 名	

+ 今月の休日医療情報	11月	休日当番医 (9:00 ~ 12:00)			小児当番医 (9:00 ~ 12:00)			当番薬局	
	3日 (木・祝)	向クリニック(外・内)	富来領家町	☎42-1151	公立能登 総合病院	七尾市 藤橋町	☎0767- 52-6611	さくら薬局 羽咋的場店	羽咋市 的場町
		保志場内科クリニック	羽咋市的場町	☎22-0807					
	6日 (日)	松柳医院(内)	羽咋市島出町	☎22-0011	とどろき 医院	羽咋市 的場町	☎0767- 22-7855	さくら薬局 羽咋的場店	羽咋市 的場町
		ひよりクリニック(内・外)	富来地頭町	☎42-2300					
	13日 (日)	河崎医院(外・胃腸・内)	高浜町	☎32-0019	恵寿 総合病院	七尾市 富岡町	☎0767- 52-3211	押水瑠璃光薬局	宝達志水町 前
		足島クリニック(外・胃腸・内)	羽咋市旭町	☎22-1205					
	20日 (日)	森田クリニック(形成・皮膚)	羽咋市鶴多町	☎23-4775	国立 病院機構 七尾病院	七尾市 松百町	☎0767- 53-1890	志雄瑠璃光薬局	宝達志水町 萩市
		前川医院(内)	羽咋市酒井町	☎26-0210					
	23日 (月・祝)	松江産婦人科内科医院	羽咋市島出町	☎22-2479	公立能登 総合病院	七尾市 藤橋町	☎0767- 52-6611	羽咋菜の花薬局	羽咋市 柳橋町
岩脇医院(耳鼻咽喉科)		羽咋市的場町	☎22-0131						
27日 (日)	いけの整形外科	羽咋市南中央町	☎22-0254	さはら ファミリー クリニック	七尾市 石崎町	☎0767- 62-3765	クスリのアオキ 羽咋店 青木二階堂薬局	羽咋市 石野町	
	羽咋診療所(内)	羽咋市柳橋町	☎22-5652						
※受診の際は、事前に電話してください								※日中は、平日同様に営業	



志賀町からの情報として、2市2町の広報紙に、「志賀町文化祭（11月3日）」を紹介しました。

七尾市 11月5日(土)～2月26日(日)

等伯 光・プロムナード

今年で3回目、長谷川等伯をイメージしたイルミネーションがベイサイドを美しく照らし出します。

▶時間 17:00～21:00

▶場所 七尾マリンパーク (能登食祭市場隣)

☎ 0767-53-8437



羽咋市 11月27日(日)まで (会期中無休)

企画展

「いしかわ歴史遺産認定記念展 漂着神の聖地」

古代から日本海交流により受け入れた羽咋郡地域「祈りと祭りの文化財」を紹介します。

▶場所 歴史民俗資料館(鶴多町)

▶時間 9:30～17:00 (入館無料)

☎ 22-5998



宝達志水町

能登半島最高峰 宝達山

能登半島、白山や立山連峰を一望する眺望はまさに絶景！山頂まで歩くもよし、ドライブにも最適です。紅葉の季節、ブナが山頂付近を彩ります。



車でのアクセス：のと里山海道米出ICから約30分

☎ 0767-29-8250

中能登町 11月12日(土) 14:30～

男女共同参画推進講演会 (入場無料)

▶講演 演題 「DVとは？～☆さんが伝えたいこと～」
講師 弘崎弘美氏 (DVホットラインのと事務局長)

▶場所 ラピア鹿島

☎ 0767-74-2806



地域安全ニュース



ハク太郎

暴力団追放石川県民大会

11/9(水) 14:00～16:00

七尾サンライフプラザ 大ホール (七尾市本府中町ヲ-38)

昨年、六代目山口組と神戸山口組が分裂したことで、大きく暴力団情勢が変化し、全国各地で資金源獲得活動などに絡んだ抗争事案が発生しています。暴力団排除条例が全国で施行され、社会全体の排除活動は進展中ですが、暴力団は依然として県民の脅威です。暴力団壊滅には、警察による取締りだけでなく、社会全体が一体となって、排除施策を推進し、追い詰め、孤立させていくことが重要です。暴力団追放に賛同する県内各種団体・個人が一堂に会し、暴力団根絶をめざして、「暴力団追放石川県民大会」を開催します。皆さまのご参加をお待ちしています。

※大会には「花孝会」寸劇や県警音楽隊の演奏もあります。

※定員数と当日の混雑緩和のため、羽咋警察署に事前連絡をお願いします。

羽咋警察署・羽咋郡市防犯協会連合会 (☎ 22-4970)

3tの減量

ゴミメーター

(家庭から収集した燃えるごみの量)

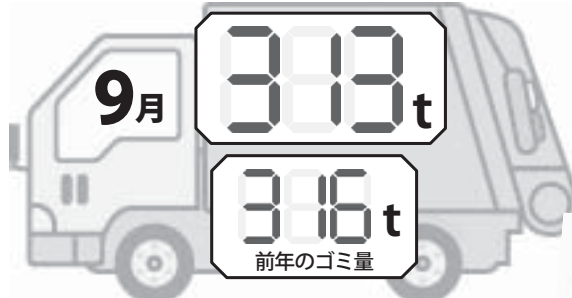

もうひとしぼりで燃えるごみを減らしましょう～

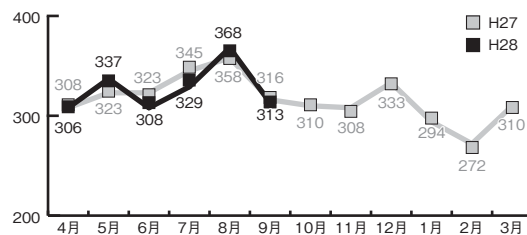

ルンッ♪

☎ 32-9321

有料広告欄

介護スタッフ・入居者 同時募集中



要介護1～5対応
まずはお電話でご相談ください

☎(0767)22-7739

住宅型有料老人ホーム
能登初楽の里
THE SENIOR RESIDENCE



曜日 時間	火・水・木・金 番組内容	土・日・月 番組内容
7:00	おくやみ情報	
7:03	しがチャンネルニュース	
7:55	北陸電力文字情報	
8:00	今月のお料理レシピ & 志っ賀りヘルス & 志っ賀り体操足若体操 ver.	
8:45	北陸電力志賀原だより & 北陸電力文字情報	
9:00	【～15日】 駅伝競走大会 【16日～】 しかっ子あつまれ!! 高浜保育園運動会リハーサル	【～15日】 トップインタビュー 次の一手 (金沢CATV制作) 株白山社長米川さんに聞く 【16日～】 駅伝競走大会
9:55	北陸電力文字情報	
10:00	【～15日】 県下太鼓打競技小浜大会No.1 【16日～】 県下太鼓打競技小浜大会No.2	【～15日】 駅伝競走大会 【16日～】 しかっ子あつまれ!! 高浜保育園運動会リハーサル
10:55	北陸電力文字情報	
11:00	図書館だより	
11:20	【～15日】 子供太鼓打競技会富来大会 (決勝)	【16日～】 第4回一次救命処置技術指導会
11:45	北陸電力志賀原だより & 北陸電力文字情報	
12:00	【～15日】 駅伝競走大会 【16日～】 しかっ子あつまれ!! 高浜保育園運動会リハーサル	【～15日】 県下太鼓打競技小浜大会No.1 【16日～】 駅伝競走大会
12:55	北陸電力文字情報	
13:00	おくやみ情報	
13:03	今月のお料理レシピ & 志っ賀りヘルス	
13:28	志っ賀り体操 足若体操 ver.	
13:55	北陸電力文字情報	
14:00	しがチャンネルニュース・お知らせ・行政情報	
14:55	北陸電力文字情報	
15:00	【～15日】 県下太鼓打競技小浜大会No.2 【16日～】 駅伝競走大会	【～15日】 県下太鼓打競技小浜大会No.2 【16日～】 しかっ子あつまれ!! 高浜保育園運動会リハーサル
15:55	北陸電力文字情報	
16:00	図書館だより	
16:20	【～15日】 子供太鼓打競技会富来大会	
16:45	北陸電力志賀原だより & 北陸電力文字情報	
17:00	今月のお料理レシピ & 志っ賀りヘルス	
17:25	北陸電力文字情報	
17:30	金沢ケーブルテレビ スペシャル	トップインタビュー 次の一手 (金沢CATV制作) 株白山社長米川さんに聞く
19:00	お知らせ・行政情報	
19:05	しがチャンネルNEWS (青春全開志賀高!)	【～15日】 県下太鼓打競技小浜大会No.1 【16日～】 しかっ子あつまれ!! 高浜保育園運動会リハーサル
19:55	北陸電力文字情報	
20:00	【～15日】 駅伝競走大会 【16日～】 青少年海外派遣事業帰国報告会・ 第4回一次救命処置技術指導会	【～15日】 県下太鼓打競技小浜大会No.2 【16日～】 駅伝競走大会
20:45	北陸電力志賀原だより & 北陸電力文字情報	
21:00	【～15日】 県下太鼓打競技小浜大会No.1 【16日～】 駅伝競走大会	図書館だより・今月のお料理レシピ・ しがチャンネルNEWS
21:55	北陸電力文字情報	
22:00	【～15日】 県下太鼓打競技小浜大会No.2 【16日～】 しかっ子あつまれ!! 高浜保育園運動会リハーサル	【～15日】 駅伝競走大会 【16日～】 青少年海外派遣事業帰国報告会・ 第4回一次救命処置技術指導会
22:55	北陸電力文字情報	
23:00	おくやみ情報	
23:03	終了	

今月の番組

第11回志賀町駅伝競走大会
10月10日開催の駅伝競走大会の富来地域里浜コース全12区間と開会式・閉会式(表彰式)の様子を放送します。

【16日～】 **しかっ子あつまれ!!**
高浜保育園運動会リハーサルの様子を放送します。

平成28年度志賀町青少年海外派遣事業帰国報告会
第4回一次救命処置技術指導会を放送します。

【～15日】
第84回県下太鼓打競技大会No.1・2 (小浜神社)
9月19日(月・祝)小浜神社で開催、第84回大会の準決勝からの様子を放送。

土・日・月曜日午後5時30分からは金沢ケーブルテレビネット制作の『**トップインタビュー 次の一手**』を放送します。企業や団体のトップに聞くインタビュー番組です。
10月1日に合併した株白山(旧白山エレックス)の代表取締役社長 米川達也さんが出演しています。
15日まででは、朝9時から放送します。

ケーブルテレビに関するお問い合わせは
志賀町ケーブルテレビ(情報推進課)
TEL 32-9999
E-mail jyouhou@town.shika.lg.jp

※都合により、放送内容を一部変更することがあります。番組表は、地上デジタル放送のEPGでもご覧いただけます。

住まいと土地の総合案内所

不動産のことなら何でもご相談下さい ー料金不要ー
県外在住の方もお気軽にお電話下さい

心の通うまちづくり

みらい都志開発(株)

羽咋市石野町二 107 (じんずしさん向い)
TEL (0767) 22-1537
http://www.mirai-toshi.jp

宅地建物取引業(石川県知事(3)3772号)
不動産コンサルティングマスター

志賀町でインターネットするなら

ケーブルテレビのインターネット

プロバイダ料、回線使用料、全てコミコミ。お支払いはこの金額だけ。

100メガ ひかり100 ▶ 3,500円/月
月額利用料金 4,500円/月

※当社のインターネットサービスはベストエフォート型で、通信速度を保障するものではありません。回線の状況により最大速度でのご提供ができない場合があります。※表記の金額は、全て税抜価格です。消費税分は別途精算させていただきます。

今すぐ、加入の
お申し込みは **0120-751-114**
年中無休
土日祝も受付
9:00～18:30

金沢CATV 金沢ケーブルテレビネット 金沢市南町2番1号 北国新聞会館18階

有料広告欄



第11回 志賀町駅伝競走大会 **増穂チーム 2連覇!**

10月10日(月) 体育の日に、志賀町駅伝競走大会を開催しました。11地区の代表選手132人が富来地域コース20.37kmを12区間にわたりタスキをつなぎました。大会は中盤から増穂チームがトップに立ち、そのまま2年連続4回目の優勝を勝ち取りました。

大会当日は天候にも恵まれ、選手の熱い走りに、沿道でのチームの応援にも熱がこもりました。



「頑張るぞ！」(開会式にて)



たすきをつなぐ志加浦チーム



優勝した増穂チームの皆さん

【団体総合】

1位	増穂	1時間15分09秒
2位	志加浦	1時間18分46秒
3位	高浜	1時間20分00秒
4位	加茂・下甘田	1時間21分04秒
5位	富来・稗造	1時間21分39秒
6位	堀松	1時間23分48秒
7位	土田	1時間24分19秒
8位	中甘田	1時間25分26秒
9位	熊野・上熊野	1時間26分12秒
10位	福浦	1時間27分25秒
11位	西海・西浦	1時間27分47秒

【区間賞(敬称略)】

1区 小学生女子(1.50km)	木谷 香南(福浦)	6分05秒
2区 小学生女子(0.93km)	北 彩花(中甘田) 富澤 心花(高浜)	3分51秒
3区 小学生男子(1.60km)	張原 出帆(志加浦)	6分24秒
4区 小学生男子(1.81km)	盛本 玲央(土田)	6分29秒
5区 フリー女子(1.04km)	藤井 亜未(堀松)	3分55秒
6区 フリー女子(1.37km)	川原 千奈(増穂)	5分11秒
7区 中学生女子(1.21km)	橋本 佳奈(増穂)	4分59秒
8区 フリー男子(2.87km)	横山 俊亮(高浜)	9分25秒
9区 中学生男子(2.41km)	浅野 知斗(増穂)	8分06秒
10区 フリー男子(1.81km)	加藤 保(志加浦)	6分07秒
11区 中学生男子(1.60km)	今川 龍(加茂・下甘田)	5分02秒
12区 フリー男子(2.22km)	三原 和久(加茂・下甘田)	6分47秒

【部門団体表彰】

○小学生の部
1位 高浜
2位 志加浦
3位 増穂
○中学生以上女子
1位 増穂
2位 富来・稗造
3位 堀松
○中学生以上男子
1位 増穂
2位 加茂・下甘田
3位 志加浦

有料
広告
欄

焼肉 闘牛茶屋

各種宴会のご予約等随時受付中です。

正社員・アルバイト急募

短時間(3時間~)でもOKです!

☎0767-32-0095

志賀千古温泉 Shi-on アクアパークシ・オン

・温泉 あさ 9時~午後11時
 ・室内プール 午前 9時~午後10時
 ・レストラン 午前11時~午後10時
 ※団体予約も承っております。☎0767-32-8555





①



③



②



⑤



④

①第1線放水 ②第2線延長 ③開会式 ④大型液晶に映された操法の様子 ⑤島田団長、松本分団長および大会に出場した選手

第25回全国消防操法大会

土田分団、全国の舞台上で準優勝！

石川県消防操法大会で優勝し、全国大会への切符を手にした土田分団が、10月14日（金）、長野市の長野オリンピックスタジアムで開催された全国大会で準優勝に輝きました。

4年に一度出場できるポンプ車操法部門。全国から25隊が出場し、20mのホースを3本つなぎ合わせ、標的を放水で倒すまでの時間や手順の正確さなどを競いました。

全国大会は、これまでに練習したことがない人工芝の会場であることから、特有の滑りやすさに慣れるため、分団は急ぎょ人工芝の整備を決めました。住民や団員の資金協力を得て人工芝を整備し、9月上旬から毎日2時

間以上の練習を重ねてきました。地域の熱い期待を背負いながら、トップバッターで登場した土田分団は、185点という最高得点をたたき出し、約2万人が集まる応接席から、大きな歓声を送られました。

優勝した島根県の松江市消防団と同点でしたが、約2秒のタイム差で及ばず、惜しくも準優勝となりました。

松本淳一分団長は「楽しく笑顔がモットーの土田分団。自分たちの完璧な操法をみせることができ、悔いはない。次の大会までもっと練習して力をつけたい」と話しました。

第1線：50.43秒、第2線：62.25秒、総合得点：185.0点



いつまでもお元気に。町内16番目の長寿 100歳おめでとうございます

10月9日(日)、笹波の小山末雄さんが100歳を迎え、小泉町長が祝福しました。この日は、子、孫、ひ孫など親族約35人が集まり100歳を祝いました。小山さんは、小泉町長から祝い状や祝い金を受け取ると「ありがとうございます」と笑顔で応え、何度も手を合わせて感謝しました。また、区から奨励金や、地区の民生委員から花束も贈られました。

長寿の秘訣を訪ねると「風邪を引かんこと」とのこと。手洗いやうがいをおこなわず、毎日緑茶を飲んでいました。長男の兆司さんは、「傷痍軍人の父ですが、ここまでこられたのは、周りの皆さんのおかげです」とあいさつしました。



大勢の家族らに囲まれ、祝福を受ける小山さん

第10回シ・オンいかだレース いかだ・ボートで熱戦レース

10月9日(日)、道の駅「ころ柿の里しか」前の於古川でシ・オンいかだレースがあり、4人1組の選手たちが息を合わせ、約400mの水上コースで熱戦を繰り広げました。

17チームが参加したいかだ部門では、各チームが工夫を凝らした手作りボートで参戦し、今年は稲穂会Bが優勝しました。9チーム参加したゴムボート部門では、高中絆〜1990〜が優勝しました。

他にも、特設ステージでカラオケ大会が開催され、多数の参加者が熱唱し、夜まで盛り上がりを見せました。



手作りいかだに乗って、懸命にオールをこぐ選手

「富来チーム」が大会史上初の4連覇 高齢者自転車大会で優勝V4

9月にかほく市で開かれた「交通安全高齢者自転車大会」で、富来チームが団体4連覇を達成しました。

メンバーのうち霊崎昇一さん、石黒博さん、和泉公さんの3人と監督の町交通安全協会高政俊会長が、10月3日(月)、小泉町長に優勝を報告しました。

大会には、県内の16チームが参加し、実技と学科試験で安全運転の技術と知識を競いました。個人では、和泉さんが準優勝、霊崎さんが3位でした。霊崎さんは「多大なプレッシャーの中、たくさんの練習を重ねてきた。優勝できて嬉しい。来年は5連覇を目指したい」と話しました。



(左から) 小泉町長、高さん、霊崎さん、石黒さん、和泉さん



巖門園地で人気の遊覧船

家族で一日楽しめるイベント 巖門園地でがんもんフェスタ

9月22日(木・祝)、能登金剛の景勝地としても有名な巖門園地で、がんもんフェスタを開催しました。

この日は、移動動物園が開園。ウサギやモルモット、ヒヨコ、白へびなどを触ったり、ヤギの餌やりなど、来場者は動物との触れ合いを楽しみました。その他、こども縁日やよさこい演舞・パトントワリングなどのステージがありました。また、能登金剛遊覧船を特別価格で乗船でき、多くの家族連れで賑わいました。



▶移動動物園の白へびと記念撮影



二所宮
りいな
政氏莉衣奈ちゃん



安津見
さあや
富樫 紗彩ちゃん



印内
ひな
中野 陽菜ちゃん



穴口
としま
山瑞 敏生くん



高浜町
あゆめ
寺谷 彩夢ちゃん



高浜町
つぐま
若平 二磨くん



高浜町
ゆいな
川上 結菜ちゃん



高浜町
みほ
大谷 美歩ちゃん



高浜町
ふたば
長 双葉ちゃん



高浜町
ひろと
藤田 啓人くん



西海風戸
しゆな
岡田 樹奈ちゃん



西山台
けいご
谷山 慶伍くん



代田
しわ
土橋 紗羽ちゃん



町
れお
新谷 蓮生くん



富来高田
あつと
津田 敦斗くん



北吉田
おうすけ
稲垣 旺将くん



堀松
ゆめと
青山 夢叶くん



虫歯のない子
集まれ〜♪

9月15日の
3歳児健診分



今月のレシピ

高野豆腐の野菜あんかけ

207kcal
塩分 1.4g
【1人分】



11月はさつまいもやかぼちゃが甘みを増し、冬に向けて葉物野菜が収穫を迎える時期になります。きのこ類やいも類を中心とした秋野菜は、夏の間に奪われた体力を回復し、冬に向けてエネルギーを蓄える効果があるので、旬の野菜・果物を積極的に食べましょう！

【材料・4人分】

- 高野豆腐(5cm×7cm) 3枚
- 片栗粉 大さじ2
- サラダ油 大さじ2
- 玉ねぎ 1個
- にんじん 1/4本
- しいたけ 2個
- えのき 1袋
- 枝豆(ゆで) 50g

- ◎あんかけ
- だし汁 300ml
- 薄口しょうゆ 大さじ1、1/2
- 酒 大さじ1
- みりん 大さじ1
- 砂糖 小さじ2
- 塩 少々
- 片栗粉 大さじ1
- 水 大さじ1
- おろししょうが 適量
- 一味 お好み

◆作り方

- ①高野豆腐を軟らかくなるまで水に浸しておく。玉ねぎはスライス、にんじんは千切り、しいたけは石づきを除いてスライス、えのきは2cm長さに切る。枝豆はさやから中身を出す。
- ②高野豆腐の水気を絞り、4等分に切る。ポリ袋に片栗粉と高野豆腐を入れて振る。
- ③フライパンにサラダ油を熱して高野豆腐に焼き色がつくまで焼く。
- ④鍋にだし汁、野菜を入れて煮たて、野菜が軟らかくなったら、しょうゆ、酒、みりん、砂糖、塩で味つけし、高野豆腐を入れて少し煮る。
- ⑤高野豆腐を取り出して、水溶き片栗粉でとろみをつける。
- ⑥高野豆腐の上に、あんかけをかけ、おろししょうがをそえる。お好みで一味をかける。