



師 走 菊 薫 る

文化祭・菊花展

多くの人たちに鑑賞されるはずだった菊の花たち、毎年「文化の日」に開花するよう調整してお世話されていると聞きます。昨年から催し物は、中止、延期、無観客、オンライン、リモート・・・と直接目にするのが少なくなりました。

12

2021
(令和3年)
No.196

INDEX

	ページ
令和2年度決算報告	2～3
集中改革プラン実施状況	4～5
まちかどNews	12～13
情報パーク	14～19



自治体広報紙配信
アプリ「マチイロ」
インストール
はこちら



決算報告

企画財政課 ☎ 32-9331

令和2年度の一般会計と特別会計の決算が、令和3年第3回定例議会で認定されました。一般会計の決算は歳入総額151億6,236万円(前年度比9.2%増)、歳出総額149億7,277万円(前年度比9.3%増)となりました。

一般会計の歳入

151億6,236万円
(前年度比 **12億8,355万円**の増加)

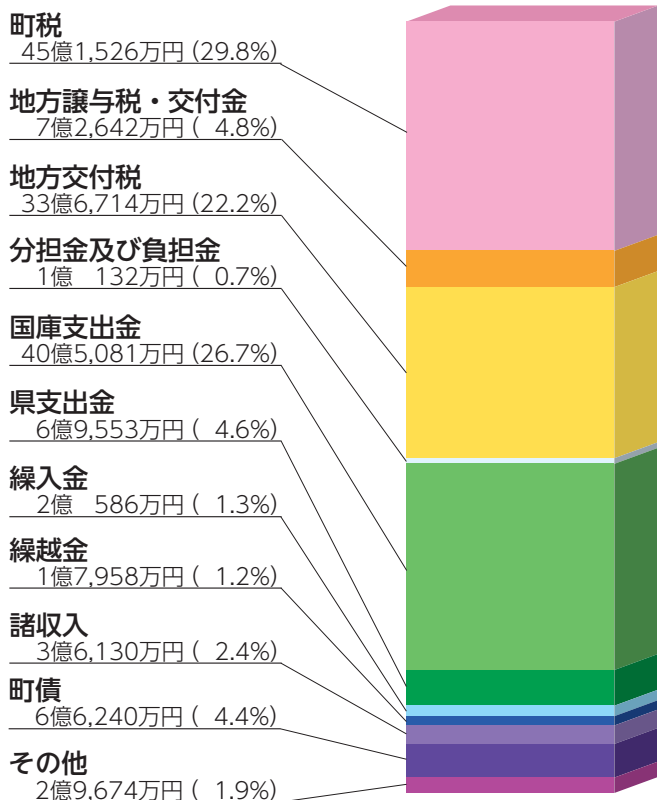

一般会計の歳出

149億7,277万円
(前年度比 **12億7,354万円**の増加)

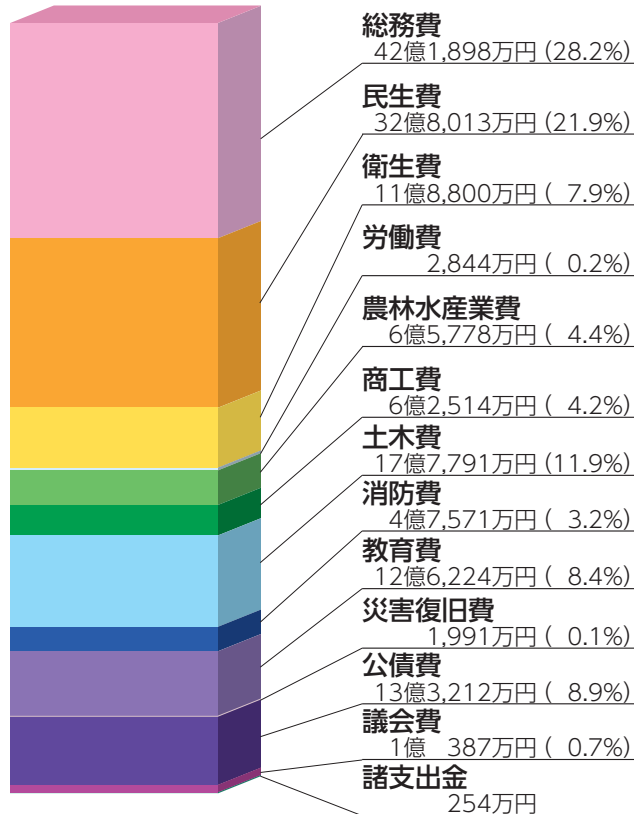

用語解説

- 町税**…皆さんに納めて頂いた税金。
- 地方譲与税**…国が徴収する税金の一部が一定の基準により町に譲与されるお金。
- 地方交付税**…国が徴収する税金の中から町の財政需要に応じて交付されるお金。
- 分担金・負担金**…町で行う特定の事業により特別の利益を受ける人から、その受益を限度として徴収するもの(例：保育所の保育料など)
- 国庫支出金**…町が法令に基づき実施しなければならない事務や国と相互に利害関係のある事業などに対して、国が負担すべきものの総称。(負担金・補助金など)
- 県支出金**…特定の行政目的をもって、特定の事務・事業の全部または一部に充てるために県から支出されるお金。
- 繰入金**…他の会計や基金から収入として繰り入れる資金のこと。
- 諸収入**…特定の歳入のための科目ではなく他の収入科目に含まれない収入をまとめた科目。
- 町債**…大きな事業を行うために国や県、金融機関などから借り入れるお金。

令和2年度 会計別決算状況

区分	歳入額	歳出額	差引額	
一般会計	151億6,236万円	149億7,277万円	1億8,959万円	
国民健康保険	24億7,565万円	24億7,104万円	461万円	
後期高齢者医療	3億4,514万円	3億4,485万円	29万円	
介護保険	29億6,115万円	29億5,416万円	699万円	
診療所事業	1億6,982万円	1億6,982万円	0円	
ケーブルテレビ事業	4億8,479万円	4億8,479万円	0円	
水道事業会計	収益的	6億3,147万円	5億4,442万円	8,705万円
	資本的	2億6,156万円	5億707万円	△2億4,551万円
下水道事業会計	収益的	12億8,921万円	12億4,292万円	4,629万円
	資本的	8億2,964万円	12億6,389万円	△4億3,425万円
病院事業会計	収益的	15億3,066万円	12億1,190万円	3億1,876万円
	資本的	3億1,757万円	3億9,308万円	△7,551万円

▶町の財産

基金	96億2,368万円 (うち一般会計 85億866万円)
有価証券	656万円
出資金	3億8,562万円

▶町が借りているお金(全会計)

区分	現在高
一般会計	75億8,093万円
特別会計等	126億7,378万円
合計	202億5,471万円

▶町債(借入金残高)の状況(全会計)

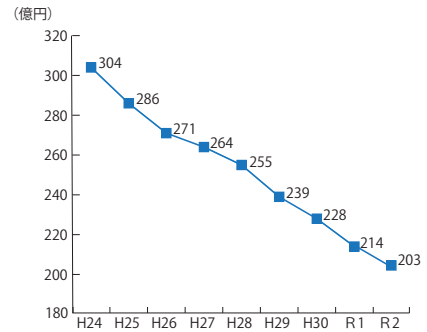

令和2年度に実施した主な事業

●緊急浚渫推進事業

2,846万円



●旧加茂小学校解体事業

1億2,129万円



●道路関連事業

(新設、改良工事など)

5億6,341万円



●公立学校情報機器整備事業
(タブレット端末購入)

8,685万円



●保育所空調設備整備事業
【感染症対応事業】

4,964万円



●プレミアム食券券・商品券発行事業
【感染症対応事業】

2億7,561万円



町民1人当たりの 決算額 (一般会計)

※令和3年1月1日の人口19,552人で算出
※()は、前年度の数値

町税収入

230,936円
(235,578円)

歳出

765,792円
(684,175円)

基金残高
(貯金)

435,181円
(423,675円)

町債残高
(借金)

387,732円
(409,993円)

健全化判断比率 および 資金不足比率の公表

自治体の財政が健全かどうか判断するため、健全化判断比率および資金不足比率を公表することが義務付けられています。令和2年度決算に基づいて算定された志賀町の比率は、下表のとおり健全化基準を下回りました。赤字が生じない場合は「-」(該当なし)で表示しています。

()は、前年度の数値

実質赤字比率	連結実質赤字比率	実質公債費比率	将来負担比率	資金不足比率※1
普通会計の赤字から財政運営の深刻度をみる比率 早期健全化基準：13.58%～ 財政再生基準：20%～	すべての会計の赤字から財政運営の深刻度をみる比率 早期健全化基準：18.58%～ 財政再生基準：30%～	借金の返済額などの大きさから資金繰りの危険度をみる比率 早期健全化基準：25%～ 財政再生基準：35%～	町の負債の残高から将来の財政への圧迫度をみる比率 早期健全化基準：350%～	企業会計の資金不足割合から経営状況の深刻度をみる比率 経営健全化基準：20%～
- (-) ※2	- (-)	8.3% (8.8%)	- (-)	- (-)

早期健全化基準：財政運営について、自主的に改善努力をする必要がある基準
財政再生基準：財政運営について、国の関与が必要となってくる基準

※1 水道、下水道、病院の各事業会計が対象
※2 ()は、前年度の数値

基本方針1 次世代につなぐ経営基盤の確立

◆ 健全な財政運営の推進

原子力発電所に係る固定資産税の減収に加え、新型コロナウイルスの影響により法人町民税が大幅な減収となりましたが、健全な財政運営に努めた結果、財政調整基金を取り崩すことなく実質単年度収支が黒字となりました。

【主な財政指標】

区分	平成30年度	令和元年度	令和2年度
財政力指数 ※1	0.65	0.62	0.59
経営収支比率 ※2	95.0	94.9	95.4
実質公債費比率 ※3	9.5	8.8	8.3

※1 行政運営に必要な経費をどれだけ自前（町税など）で調達できているかを示す指標

※2 町税などの収入に占める経常的な経費の割合

※3 町税などの収入に占める借入金の返済割合

◆ 公立保育園のあり方の検討



令和2年4月から志加浦保育園を休止しました。また、公立保育園のあり方について検討を行い、令和3年度末に土田保育園を休止し、その後の児童数の推移を見ながら、できるだけ早い時期に中甘田保育園の休止を志賀地域の公立保育園を高浜保育園の1園とすることが決定しました。

土田保育園（左上）・志加浦保育園（左下）

◆ 学校施設（旧小学校）の解体整備の推進

旧加茂小学校の解体工事および体育館改修工事を実施しました。

◆ ケーブルテレビ事業の経営健全化

維持費の増大や、専門知識を有する職員の不足、多額の設備更新費が将来的に必要なことから、国が示した「公設光ファイバーケーブル及び関連設備の民間移行に関するガイドライン」に沿って、町のケーブルテレビ事業を金沢ケーブル株式会社に無償譲渡することとし、令和2年12月24日に覚書の取り交わしをしました。



◆ 町立富来病院の経営健全化の推進

地域の医療需要に応じて、回復期を担う地域包括ケア病床を25床から30床に機能転換したことで、コロナ禍であっても病床利用は安定的に稼働しました。

◆ 町営住宅管理の適正化

政策空家として堀松住宅1棟3戸と、松ヶ丘住宅3棟3戸の取壊しを実施しました。

第4次行政改革大綱・
集中改革プラン実施状況

副総務課

☎ 329311

町では、令和2年度から6年度までの5年間を推進期間とする第4次行政改革大綱・集中改革プランに基づき、行政改革を進めています。第3次までの取り組みを踏まえ、若い世代が安心して子供を産み育てられるまちづくりを進める中で、住民に安定した行政サービスが継続して提供できるように、効果的な行政サービスへの転換と行政体制のさらなる充実・強化を図ってまいります。

初年度の令和2年度は健全な財政運営の推進をはじめ、公立保育園のあり方の検討や、町営住宅管理の適正化、ICT（情報通信技術）の有効活用、ごみ減量化の推進などに取り組みました。集中改革プランに登載の20の改革項目のうち、主な取り組みについてお知らせします。

基本方針2 次世代につなぐ行政サービスの構築

◆ICT（情報通信技術）の有効活用

国外転出者によるマイナンバーカードなどの利用実現に向けて、住民情報システムの改修を行いました。また、オンライン会議などを円滑に行えるよう、役場本庁舎、富来支所、文化ホール、保健福祉センターにインターネット環境を整備しました。

◆ごみ減量化の推進

令和2年10月から、45ℓ以下のごみ袋に貼るゴミ処理券の料金を1枚30円から35円に改定しました。また、町指定ごみ袋として1枚25円の20ℓの袋と、1枚15円の10ℓの袋を新たに導入したことでごみの排出量に応じた料金体系となり、費用負担の公平性を確保しました。



マイナンバーカードが「健康保険証」として利用できるようになります

12月(予定)から、**町立富来病院**と**志賀クリニック**の受付でマイナンバーカードが「健康保険証」代わりになります。カードをリーダーにかざすことで、「健康保険証」の提示が不要になります。

※従来の健康保険証も引き続き利用できます。
同様のサービスに対応する医療機関や薬局は、増えてきています。



まだ **マイナンバーカード** を持っていない人はこの機会につくりませんか!

「交付申請書」があれば…

スマートフォンで申請

郵送に比べて
カードの仕上がりが早い!

必要なもの

交付申請書 スマートフォン 顔写真データ

パソコンで申請

必要なもの

交付申請書に記載の申請書ID
(半角数字23桁)

パソコン

顔写真データ

郵便で申請

必要なもの

交付申請書

証明写真
(6カ月以内に撮影したもの)

封筒

証明用写真機で申請

必要なもの

交付申請書

写真代

このマークが自印!

「交付申請書」がなくても…

志賀町役場住民課や富来支所窓口で、簡単にできます。

身分証明書(運転免許証など)を持参して、10分程度で申請できます。

※カードの受け取りは申請してから1カ月ほどかかります。

(初回交付手数料は無料です)

問 住民課 ☎ 32-9121

04 特別職の報酬

(令和2年度)

特別職のうち町長、副町長、教育長、議会議員の給料、報酬、期末手当

区分	給料・報酬月額	期末手当(支給割合)
町長	840,000円	6月期 1.65月分
副町長	625,000円	12月期 1.65月分
教育長	595,000円	計 3.30月分
議長	284,000円	町長・副町長・教育長 (職責加算40/100)
副議長	244,000円	議長・副議長・議員
議会議員	230,000円	(職責加算15/100)

05 職員数の状況

(1) 部門別職員数の状況と主な増減理由 (各年4月1日現在)

部門	令和3年(A)	令和2年(B)	増減数(A-B)
一般行政部門	218人	216人	2人
教育部門	24人	25人	△1人
公営企業会計など	95人	92人	3人
合計	337人*	333人	4人

※短時間再任用を含み、広域圏派遣は含まず

【主な増減理由】 ・民生・衛生部門の増
・富来病院専門職の増

(2) 定員管理の数値目標(全会計)

令和2年4月1日～令和7年4月1日における定員管理の数値目標

令和2年4月1日 職員数	令和7年4月1日 職員数	増減数
334人	333人	△1人

06 勤務時間そのほか勤務条件

(1) 勤務時間の概要(窓口業務職員、一部施設勤務職員を除く)
(令和3年4月1日現在)

開始時刻	午前8時30分
休憩時間	正午～午後1時
終了時刻	午後5時15分
1週間の勤務時間	38時間45分
勤務を要しない日	土曜日・日曜日

(2) 一般職員の年次有給休暇の取得状況

令和2年度	令和元年度
9.2日	8.8日

年次有給休暇は1年につき20日付与されます。残日数は20日を限度として翌年に繰り越すことができます。

(3) 育児休業・部分休業、育児短時間勤務の状況(令和2年度)

区分	育児休業	部分休業	短時間勤務
男性	1人	0人	0人
女性	12人	1人	0人
計	13人	1人	0人

職員は3歳に満たない子を養育するため、町長などの承認を受けて、3歳に達する日まで育児休業を取得することができます。

職員は小学校の就学の始期に達するまでの子を養育するため、町長などの承認を受けて、部分休業の取得や当該職員が希望する日および時間において勤務できる育児短時間勤務をすることができます。

町職員

給与公表

町職員の給与は、国家公務員や民間企業とのバランスを考慮して給与条例などで定められています。その内容や人事行政の運営の状況、取り組みについて、より公平性と透明性を高めるため、広く町民の皆さんにお知らせします。

☎ 総務課 ☎ 32-9311

01 総括

(1) 人件費(令和2年度普通会計決算)

人口 (令和2年度末)	歳出額 A	実質収支	人件費 B	人件費率 B/A
人 19,256	千円 15,222,972	千円 114,176	千円 2,130,508	% 14.0

- 1 人件費には、一般職の職員の給料や職員手当のほか、町長、副町長、議員など特別職に属する職員の給料や報酬などを含みます。
- 2 人口は、令和3年3月31日現在の住民基本台帳に基づいて記載しています。

(2) 職員給与費(令和2年度普通会計決算)

職員数 A	給与費				一人当たり 給与費 B/A
	給料	職員手当	期末・勤勉手当	計B	
人 240	千円 814,358	千円 88,092	千円 329,198	千円 1,231,648	千円 5,132

- 1 職員手当には、退職手当は含まれていません。
- 2 町長、副町長、議員などの特別職の給料、報酬などは含まれていません。
- 3 職員数は、令和2年4月1日現在の人数です。

02 職員の平均給料月額、初任給

(1) 職員の平均年齢、平均給料月額および平均給与月額の状況
(令和3年4月1日現在)

区分	平均年齢	平均給料月額	平均給与月額
一般行政職	43.6歳	310,300円	340,500円
技能労務職	54.2歳	282,100円	297,700円

- 1 「平均給料月額」とは一般行政職および技能労務職の職員の基本給(給料月額)の平均です。
- 2 「平均給与月額」とは、給料月額と毎月支払われる扶養手当、住居手当、時間外勤務手当などの諸手当を合計したものの平均です。

(2) 職員の初任給の状況(令和3年4月1日現在)

区分	一般行政職	技能労務職
大学卒	171,700円	—
高校卒	150,600円	147,900円
中学卒	—	139,900円

03 期末・勤勉手当

(令和2年度支給割合)

区分	支給割合	加算措置
期末手当	2.55月分	職制上の段階、職務の級などによる 加算・役職加算 5%～15%
勤勉手当	1.90月分	

※勤勉手当の支給割合は成績率ごとに異なります。
記載している支給割合は、令和2年度における平均的な支給割合です。



企画財政課 ふるさと創生室
☎ 32-9301

冬期間のコミュニティバス について



積雪時の運行にご協力を！

- ① 県道や町道、バスの反転箇所などでの違法駐車は絶対にしないでください。スムーズな運行ができなくなります。
- ② 降雪で立木が道路に覆いかぶさり、通行障害となった場合、地権者が伐採などの措置を講じることが原則です。あらかじめ想定できる箇所は、事前に伐採をお願いします。
- ③ 降雪や凍結によりダイヤが遅れたり、安全運行が困難な場合、運休や運行ルートを変更することがありますので、あらかじめご了承ください。

バス停を一部変更します

- **12月20日**☾から**2月28日**☾まで一部バス停を以下のとおり変更します。
 - ① 五里峠北、五里峠南 → 運休
(田原、牛ヶ首バス停を利用ください)
 - ② 田中、下和田 → 運休および臨時バス停対応
(大西、旧和田新橋バス停を利用ください)
 - ③ 大笹波 → 雪・凍結などにより安全運行が困難な場合、停車しません。
(玄徳岬バス停を利用ください)
- 花のミュージアム フローリィの冬季閉館の期間、当該バス停には停車しません。

年末年始の運行

- 令和4年1月1日(土)～3日(月)の期間は全線運休となります。
- 令和4年1月4日(火)から、通常ダイヤで運行します。

07 分限・懲戒処分状況

(1) 分限処分の状況

区分	降任	免職	休職	降給
令和2年度	0人	0人	3人	0人
令和元年度	0人	0人	3人	0人

分限処分は、心身の故障のため職務の遂行に支障がある場合など、職責を十分に果たせないなどの一定の事由がある場合、その職員に対して行われる処分です。

(2) 懲戒処分の状況

区分	戒告	減給	停職	免職
令和2年度	0人	0人	0人	0人
令和元年度	0人	0人	0人	0人

懲戒処分は、職員に非違行為があった場合や職務を怠った場合、非行があった場合になされる処分です。

08 公務災害などの状況

区分	公務災害	通勤災害	計
令和2年度	4件	0件	4件
令和元年度	4件	0件	4件

職員が公務災害、通勤災害を受けた場合に、受けた災害に対する補償を迅速かつ公正に行い、併せて社会復帰の促進、職員およびその遺族の援護を行う制度です。

09 職員の健康診断など受診の状況

区分	受診者	
	令和2年度	令和元年度
一般健康診断	286人	290人
胃がん検診	48人	57人
大腸がん検診	105人	107人
肺がん検診	119人	117人
人間ドック受診	57人	63人

職員の福祉の増進と行政効率の向上を図るため、労働安全衛生法および志賀町職員安全衛生管理規程に基づき健康診断を実施し、職員の健康管理を図っています。

10 研修の状況

(1) 町研修会・講習会

(令和2年度)

研修会名	開催回数	受講者数
S D G s 研修	1回	27人
オンライン若手職員研修	2回	25人
その他庁内研修など	2回	20人

(2) 派遣研修

(令和2年度)

研修区分	期間	受講者数
石川県市町村職員研修所	1日～3日	30人
その他研修機関	1日	72人
原子力防災基礎研修	1日	8人

職員の勤務効率・資質の向上のため、各種研修会の開催、職員研修所などへの派遣を実施しています。



冬季期間はお風呂とストーブに注意!

ヒートショックに注意しよう

ヒートショックとは…

暖かい部屋から寒い部屋への移動など、急激な温度の変化によって血圧が上下に大きく変動することをいい、脳卒中や心筋梗塞を起こし、死に至る可能性がある危険な状態です。

ヒートショックは、誰にでも起こる可能性があります。特に高齢者に多くみられます。また、入浴時や、冬季での発生率がさらに高くなります。

浴槽から急に立ち上がらないようにしましょう



入浴前に脱衣所や浴室を温めましょう

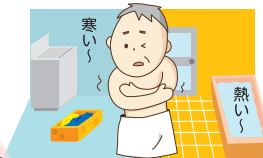

入浴するときは水分補給をしっかり行いましょう



ストーブ火災に注意しよう

12月から3月までの期間は、石油ストーブ、電気ストーブ問わず、使用者の不注意によるストーブ火災が発生しています。ストーブの使用方法を再確認しましょう。



- 火をつけたまま給油しない
- ストーブの上で洗濯物を干したり、近くで乾かさない
- 火をつけたままストーブを動かさない
- 衣類や新聞紙など燃えやすいものを近くに置かない
- 寝るときや、外出するときは火を消す
- ストーブの近くで遊ばない、またスプレーなどを使わない



旬白菜の酸辣湯 (サンラータン) — 具たくさんスープ —



77kcal
塩分 1.0g
【1人分】

具材を追加、
酸辣湯麺や中華丼
などにアレンジしても
いいですよ。



保健福祉センター
福田 むつ美 栄養士

材料・2人分

白菜	50g
エリンギ	50g
タケノコ(水煮)	50g
ニンジン	30g
水	400ml
中華だし(顆粒)	小さじ2/3
しょうゆ	小さじ1
水溶性片栗粉	小さじ2
卵	1個
酢	小さじ2
こしょう	少々
ラー油	少量

作り方

- ① 白菜は葉の部分はざく切り、芯は細切りにする。エリンギは根元のかたい部分を削ぎ取り、2～3cm長さにし、縦薄切りにする。タケノコ、ニンジンは、細切りにする。
- ② 鍋に水、中華だしを入れて熱し、煮立ったら白菜の芯の部分、エリンギ、タケノコ、ニンジンを加え煮る。
- ③ 白菜の葉、しょうゆを加えて、ひと煮立ちさせ、同量で溶いた水溶性片栗粉でとろみをつける。溶き卵をまわし入れ、酢、こしょうで味をととのえる。
- ④ 器に盛り、ラー油をかける。

12 / 8 水 10:30 ~
12 / 22 水 10:30 ~

12 / 4 土 10:30 ~

親子リトミック遊び

ピアノの生演奏に合わせて、親子でスキンシップをしたり季節の曲に合わせて、手遊びや歌を楽しみます♪

親子のリフレッシュの時間になりますよ
気軽に参加してください。お父さんの参加も大歓迎です！

対象：乳幼児親子
定員：10組
指導：松本有美先生



事前に予約が必要です

クッキング教室

ファーム児童館で収穫したさつまいもを使ってカレーを作りますよ！ランチを楽しみましょう

対象：小学生
定員：10人
持ち物：マスク、三角巾
エプロン
材料費：100円
指導：児童館職員



事前に予約が必要です

☆ 今年も志賀町児童館をご利用いただき、ありがとうございました ☆

来年も、子どもたちの居心地の良い児童館をつくっていきます
「また参加してみたい！」と思えるような教室活動もたくさん企画していきますので
よろしくお祈りします

★ 『児童館だより』しかチャンネルで放送中！ ★
児童館の楽しい教室やイベント情報が盛りだくさん♪

休館日 12月19日(日)
12月29日(水)～1月3日(月)(年末年始)
開館時間 9:00～17:30
☎ 志賀町児童館 ☎ 32-1724

志賀町要保護児童対策 地域協議会だより



☎ 児童相談所全国共通ダイヤル いちはやく ☎ 189
☎ 七尾児童相談所 ☎ 0767-53-0811
☎ 志賀町住民課 ☎ 32-9122
☎ 志賀町児童相談 ☎ 090-8267-4693

知っていますか？ヤングケアラーのこと

ヤングケアラーとは、一般に、本来大人が担うと想定されている家事や家族の世話などを日常的に行っている18歳未満の子どもをいいます。

ヤングケアラーは、過度な家族の世話のため、学業に影響が出るなどの悩みを抱えています。しかし、自分自身がヤングケアラーであるということを認識するのは難しく、ヤングケアラーの半数以上が周囲に相談していないといわれています。

まずは、皆さんがヤングケアラーについて知ってください。また、周囲の人や自分自身が「もしかしたらヤングケアラーではないか」と感じた時はご相談ください。

こんな人がヤングケアラーです

- 障がいや病気のある家族に代わり、買い物・料理・掃除・洗濯などの家事をしている。
- 家族に代わり、幼いきょうだいの世話をしている。
- 障がいや病気のあるきょうだいの世話や見守りをしている。
- 目を離せない家族の見守りや声かけなどの気づかいをしている。
- 日本語が第一言語でない家族や障がいのある家族のために通訳している。
- 家計を支えるために労働をして、障がいや病気のある家族を助けている。
- アルコール・薬物・ギャンブル問題を抱える家族に対応している。
- がん・難病・精神疾患など慢性的な病気の家族の看病をしている。
- 障がいや病気のある家族の身の回りの世話をしている。… など



(一般社団法人日本ケアラー連盟より)

令和4年 志賀町成人式

令和4年志賀町成人式の日時と場所が決まりました。

10月末に、対象者または対象者の実家へ招待状を送付しました。対象者で、まだ届いていない人や、自身が対象か確認したい人は、生涯学習課成人式担当までお問い合わせください。
(☎32-9350)

■と き 令和4年1月9日(日)

10時00分 受付開始 予定
11時00分 式典開始

■ところ 志賀町総合体育館

羽咋郡志賀町への1番地1

■対象 町内在住または出身の人で、今年度、20歳を迎える人

(生年月日が平成13年4月2日から平成14年4月1日までの人)

※町内の小学校、中学校を卒業した人も対象としています。

■当日入場できない人のため、オンラインでライブ配信を行います。

ライブ配信
視聴はこちらから
<https://vimeo.com/event/1466015/3e28a60f67>



文芸教室

志賀町歌会

コロナ禍を解く彩よ曼珠沙華

仏のように語りかけくる

名月にいざなわれ今宵千年の

昔むかし物語顕ちて寝がたし

幽かにも夏の熱のこる山峡に

群れて朱ふかめ咲く彼岸花

百日紅のどかなる人あこがれて

旻天に映ゆ黒き実あおぐ

三歳の曾孫先生のレッスンで

電話で受ける八十路の生徒

心折るる日もあつただろうに彼岸花

どれも真つ直一華かかぐる

料理好き読書も好きな古里に

残れる友の電話待ちあり

植えし者逝かねば花を着けぬという

柚子のまわりを飛ぶ白き蝶

どんよりと曇りし空を眺めつ、

シューベルト聴く秋の夕暮れ

彼岸花思わぬ所に咲いている

存在感を知らず夕暮れ

秋晴れ屋息子の掛けし稲はさも

白嶺も海も急ぎて撮りぬ

孫ふたり土地の土産を下げ帰郷

七人でつくきりたんぼ美味し

バス停に老婆黄色の傘持ちて

歩道眺めある孫待つらしい

浜崎みのり

福島 信子

芳岡 典子

田中 和子

坂井外志子

安中加奈子

泉 広栄

藤井 信子

岩上 久枝

松本 正子

吉崎てい子

芳野 法子

田端 正敏

散歩道スキの穂揺れ秋桜の

花咲き乱れ朝日輝く

老衰にて愛犬逝きぬ一週間

餌も水も日に日に減りて

山瑞千代子

吉本 與彦



投稿 短歌、俳句、川柳

香り立つ炊きたてお供え今年米

鳴き砂を笑顔で踏みし童達

暮れ起こし人に頼んで安堵かな

赤々と朝日に映ゆる鱗雲

枯蔓や家で暮せぬ老いの末

刈り終えて二番茂るや秋の暮

さちこ

岩田 勇

山守 宏子

芳子

土田エミ子

上野 末子

歳重ね苦楽の日々をほり起し

一日きぎみで師走となりぬ

片隅にブレートの無き愛車有り

苦楽を共に二十余年を

易しきは地下鉄よりも環状線

幼な見会いに娘マンション

江切り株の片側狭く下広き

父植え松の年輪を視る

智子

光雄

志津

松本 理希三

「文芸教室」に掲載する作品を募集しています。短歌、俳句、川柳については一人一首(一句)として、毎月25日までに送付してください。(連絡先必須)紙面の都合上、掲載できない場合もありますのでご了承ください。

■宛先 / 〒925-0198 志賀町末吉千古1-1

志賀町教育委員会生涯学習課まで



としょかんのだより

新着案内

【一般書～小説・エッセイ～】

- | | |
|-------------------|-------|
| ○ 駆ける | 稲田 幸久 |
| ○ ディープフェイク | 福田 和代 |
| ○ 星を掬う | 町田そのこ |
| ○ わるじい慈剣帖 7 | 風野真知雄 |
| ○ 砂に埋もれる犬 | 桐野 夏生 |
| ○ 北緯 43 度のコールドケース | 伏尾 美紀 |
| ○ オリンピックにふれる | 吉田 修一 |
| ○ 武士の流儀 6 | 稲葉 稔 |
| ○ 陰の人 吉原裏同心 | 佐伯 泰英 |

【一般書～実用書～】

- | | |
|------------------|-------|
| ○ 材料5つでお店みたいなお菓子 | 吉川 文子 |
|------------------|-------|

【ヤングアダルト～中高生向け～】

- | |
|----------------|
| ○ 5分後に意外な結末 Q |
| 正解より素敵なパズルの解き方 |

【児童書】

- | | |
|----------------------------|-------------|
| ○ 山火事のサバイバル 2 | ポドアルチング |
| ○ ねんねんころりん | ふじもとのりこ |
| ○ クリスマス・ピッグ | J. K. ローリング |
| ○ 魔女のマジヨランさん世界一まずいクッキーのひみつ | 石井 睦美 |
| ○ 10才からの整理整とん | 梶ヶ谷陽子 |

【新着のDVD】

- | | |
|--------------------|-----------------|
| ○ ウィンストン・チャーチル | 2018 アカデミー賞受賞作品 |
| ヒトラーから世界を救った男 | 外国映画 |
| ○ 命みじかし 恋せよ乙女 | |
| 樹木希林、遺作にして世界デビュー作! | 日本映画 |
| ○ シュガー・ラッシュ：オンライン | アニメーション |

【新着のCD】

- | |
|--------------------------------|
| ○ オール・ザット・演歌&歌謡曲ベスト 40 |
| ○ ワッツ・アップ グレイテスト・ヒッツ 2020-2021 |

志賀町立図書館・富来図書館では、毎週合わせて約 60 冊の新着本が入っています!



Facebook もチェック!
図書館の情報を発信中!

クリスマス おはなし会

くまっこ隊がやってくる!

日時: 12月18日(土) 10:00～

場所: 志賀町立図書館
2階・お話し会室

来場の際はマスクの着用をお願いします。

おすすめの本

『ぼる塾田辺のスイーツ天国』
田辺 智加・著 (マガジンハウス)

芸能界のスイーツの女王・田辺さん待望のスイーツガイドブック。彼女が自ら食べ歩き、時には自作するほど研究に余念がない、忘れられないスイーツばかりを厳選した92品の紹介です。スイーツ好きにはたまらない一冊です。

『ハイジ 下巻 ～旅立ち～』
ヨハンナ スピリ・原作
高橋 ゆかり・作
(出版ワークス)

山へ戻り、自分らしさを取り戻したハイジ。そこへ大好きなクララがやって来ます。クララはどんどん元気になりますが、友だちがとられたようでペーターは嫉妬して…。名作童話『ハイジ』の後半部分を、細やかなキルトで綴った絵本。朗読やピアノ演奏も収録されており、見て聴いて楽しめます。

休館日 12月6日(月)・13日(月)・20日(月)
12月27日(月)～1月4日(火) (年末年始)

開館時間
志賀町立図書館 平日 9:30～18:00 (土・日・祝～17:00)
志賀町立富来図書館 平日 9:30～18:00 (土・日・祝～17:00)

☎ 志賀町立図書館 ☎32-1740
☎ 町立富来図書館 ☎42-2777

有料
広告
欄

公益社団法人 志賀町シルバー人材センター 会員募集

- 仕事を依頼したい
「人を雇うまでもなく、専門業者に頼むほどでもないが、誰かに頼むあてがない」…
- 仕事をしてみたい
町内に住む健康で働く意欲のある 60 歳以上の方なら、誰でも会員になれます。

まずは、お電話ください!! ☎(0767) 42-2170 (富来行政センター内)





志賀高等学校ボランティア部

シトラスリボンを皆さんに

10月18日(月)、志賀高校ボランティア部の瀬木^{るみ}月さんと井崎^{こころ}恋さんが志賀町役場を訪れ、小泉町長にシトラスリボン800個を手渡しました。

シトラスリボンは、ボランティア部員が手づくりしたもので、「コロナで差別や偏見が生まれまい願う気持ち」を共有できるよう、皆さんに配布してほしいと寄せられました。黄色と緑色の2色があり、翌日から、役場のインフォメーションで配布しました。



シトラスリボンを手渡す井崎さん(中央)と瀬木さん(右)



表彰された西方さん

全国行政相談委員連合協議会

西方さんに協議会会長表彰

10月21日(木)志賀町役場で、行政相談委員の西方章章さんに全国行政相談委員連合協議会会長表彰が行われました。

長年にわたって相談活動に尽力されたことに対して贈呈されたもので、西方さんは「皆さんの協力があって16年間続けてくることができました。今後も地域住民のために務めていきたい」と話しました。

石川県石油販売協同組合羽咋支部・志賀農業協同組合

災害時応援協定を締結

10月22日(金)、石川県石油販売協同組合羽咋支部および志賀農業協同組合と志賀町との間で「災害時における石油類燃料の供給に関する協定」の調印式が行われました。

この協定は、町内で大規模な災害が発生した場合、緊急車両や避難所、医療機関などへ石油類燃料を優先して供給するというものです。また給油所において被災者に対し、水道水やトイレの提供、災害情報の提供についても協力するという内容になっています。

大規模な災害発生時には、救援活動や災害応急対策が迅速で円滑に実施できる体制が整うことになりました。



左から新谷組合長、小泉町長、山寺支部長



志賀町観光協会

海洋ゴミでアートを！

10月24日(日)増穂浦リゾートで、海岸清掃と海洋ゴミで作るアートイベントが行われました。

イベントでは、書道家SYOINGアーティストとして、NHK大河ドラマ「武蔵」のタイトル文字や、広報「しか」の題字を手がけた吉川壽一さんが、漢字の成り立ちなどについて公演した後、アート制作が行われました。

参加者は、海岸清掃で集めた漁具やポリタンクなどの海洋ゴミに絵の具で色付けし、吉川さんがかたどった板の周りを飾り付けました。

ただいま

志賀町からの情報案内

IP音声告知端末の取り外し

を行っています

町内の委託電気店が順次伺います 連絡があるまでお待ちください



スマホも携帯もないんやけど、町からのお知らせはどうしたらわかるがかね～？

テレビの「しかチャンネル」(9チャンネル)で、毎日5回放送しています。朝の7時3分、午前9時、午後の2時、夕方6時、夜の7時です。

その時間見られなかったら？

「しかチャンネル」をつけて、dボタンを押すと、いつでも(24時間)データ放送で見ることができます。

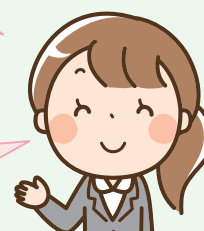

☎ 情報推進課 ☎ 32-9261

志賀町のできごと Archive

10月 October

- 18日 志賀高校ボランティア部がシトラスリボンを作成、配布協力依頼のため役場に来訪
◇ 今月号12頁掲載
- 22日 石川県石油販売協同組合羽咋支部、志賀農業協同組合と災害時の応援協定を締結
◇ 今月号12頁掲載
- 24日 増穂浦で海洋ゴミでアートを作るイベントが開催される
◇ 今月号12頁掲載
- 31日 志賀高校で1日限定の期日前投票所を開設
※ 第37回加能作次郎文学賞、最高賞に飲理咲子さん(富来中2年生)が選ばれる

11月 November

- 1日 郵便局が世界農業遺産認定10周年の記念切手シートを作成し町に寄贈する
- 2日 中核工業団地にホクト商事(名古屋市)が進出表明
- 3日 文化の日式典、功労者4名に表彰
◇ 11月号4頁掲載

掲載期間: 令和3年10月14日～11月14日
◇ 以下は広報しか掲載号と掲載頁

令和3年度 志賀町功労者表彰

文化の日式典で4人に表彰



左から佐田さん、寺井さん、小泉町長、池野さん、北口さん

11月3日(水)志賀町文化ホールで、文化の日式典が行われ、4人が町功労者として表彰されました。

表彰されたのは、自治功労者として寺井功さん(富来領家町)、厚生功労者として池野嘉政さん(高浜町)、文化功労者として佐田秀造さん(尊保)、交通安全対策功労者として北口源諒さん(大津)です。

新型コロナウイルス感染防止のため、出席者限定で行われましたが、参加した人たちから多くの拍手で祝福されました。

情報パーク



除雪時期が近づいています

- ◆ 道路にはみ出ている竹や木の枝などは、所有者があらかじめ処分してください。
- ◆ 路上駐車はしないでください。
- ◆ 消防水利(消火栓、防火水槽)の周辺や除雪機械の入れない狭い道路は、地元の皆さんの共同作業により除雪してください。



- ◆ 積雪状況に応じて除雪作業します。地区によっては除雪機械の運行経路により、作業が遅れることもありますのでご了承ください。

☎ まち整備課 ☎32-9211

水道管を凍結から守りましょう

屋外の露出配管や、日陰で風当たりが強い場所の配管はありませんか。保温材の取り付けや点検を行い、凍結に備えましょう。



【凍結してしまったら】

凍結した水道管に熱湯をかけると、破裂する場合があります。危険です。ぬるめのお湯でゆっくり解凍しましょう。

【水道メーターボックスの除雪にご協力を】

積雪や凍結で検針困難な場合、過去の実績値をもとに請求後、翌月以降に過不足を精算する場合があります。



☎ まち整備課 上下水道室 ☎ 32-9241

町内交通事故・火災発生状況 (令和3年11月1日現在)

		令和3年1月からの累計	前年比
交 通 事 故	件 数	15件	2
	負傷者数	18人	2
	死者数	0人	△1
火 災	建 物	3件	2
	林 野	1件	1
	そ の 他	3件	3
	負傷者数	0人	0

火災などの問い合わせは…☎22-2999

高齢者世帯などの除雪作業を支援します

自力での除雪が困難な世帯の除雪を支援します。

対象世帯が今年度から変更になりました

対象世帯

- ① 75歳以上の高齢者のみの世帯
- ② 障害者手帳(1級~3級)、療育手帳A、精神障害者保険福祉手帳(1級か2級)の交付を受けた人のみの世帯
- ③ ①、②に該当する人のみの世帯

※町内および近隣市町に除雪支援可能な親族などがいる場合を除く

◆費用 500円(1回) ※生活保護世帯、町民税非課税世帯は免除

除雪の範囲は、居住のために使用している人家の住居敷地内で、玄関先から公道までの日常生活を営む上で必要不可欠な通行が確保できる範囲です。

利用の際は、**事前登録が必要**です。

☎ 志賀町社会福祉協議会 ☎ 42-2545 ☎ 健康福祉課 ☎ 32-9131
(平日 8:30 ~ 17:00) (平日 8:30 ~ 17:00)

☎ 各地区民生委員・児童委員

納 税

納期限：12月27日(月)

- ・固定資産税(3期)
- ・国民健康保険税(6期)
- ・後期高齢者医療保険料(9期)
- ・介護保険料(6期)

チャリティーてんと市

◆12月14日(火)
8:30 ~ 11:30

◆みちのえき
「旬菜館」前

☎ 農林水産課 ☎32-9290



令和3年度 第1回物品売払いを行います

志賀町が所有する下記の物品について、予定価格(最低売却価格)の提示による一般競争入札を実施します。参加できる人は町内に住所を有する個人または法人に限ります。詳しくは企画財政課までお問い合わせください。

入札に付する売払い物件

物件番号	品名	形 式	取得年	予定価格 (最低売却価格)	備 考
1	車両	マツダ 一般廃棄物収集車 U-WGL4T	H6	50,000円 (消費税込)	自賠責・自動車リサイクル料込

◆入札期間 12月13日(月)~12月17日(金) 8:30 ~ 17:15

◆入札場所 志賀町役場 企画財政課

☎ 企画財政課 ☎ 32-9331



マツダ 一般廃棄物収集車

ジョブカフェ出張相談

就職支援のプロフェッショナル、キャリアコンサルタントが、個別相談を始め、応募書類の書き方、面接対策など一人一人にあったサービスや情報を提供します。

- ◆ 対象：就職や仕事の相談を希望する学生および35歳未満の人
ただし、再就職を目指す女性およびコロナウイルスで雇止めの人には年齢制限がありません
- ◆ 開催日：① 令和4年1月14日(金) 9:30～12:30
② 令和4年2月3日(木) 14:00～17:00
- ◆ 開催場所：① 志賀町文化ホール2階・第22研修室
② 志賀町文化ホール2階・第23研修室

※電話で予約してください。



申問 ジョブカフェ石川 能登サテライト
☎ 0767-53-7070

七尾税務署からのお知らせ

【年末調整説明会の中止について】

令和3年以降、税務署主催の年末調整説明会は実施しないことになりました。

国税庁ホームページで、年末調整に関するページを開設するほか、動画を掲載するなど、各種情報提供を行う予定にしていますのでご利用ください。

国税庁ホームページ →



申問 七尾税務署 法人課税第1部門
☎ 0767-52-9338 (直通)

人も、会社も、もっと元気に！

中退共済

CHU 小企業 退 職金 共 済 制 度

- ◆ 掛金の一部を国が助成
- ◆ 掛金は全額非課税。手数料も不要
- ◆ 外部積立型なので管理が簡単
- ◆ パートさんの加入もOK

詳しくはホームページへ

中退共

検索

(独) 勤労者退職金共済機構 中小企業退職金共済事業本部
TEL.03-6907-1234 FAX.03-5955-8211

水田活用米穀および転作作物の作付けを推奨します

町農業活性化協議会では、生産者に、主食用米についての生産基準数量を設定し、需要に応じた生産を促しています。また、主食用米に代わる加工用米、飼料用米、輸出用米などの水田活用米穀および麦、そば、大豆などの転作作物の作付けを推奨しています。

水田活用米穀および転作作物を作付けした場合は、作付面積などに応じて交付金が交付されます。

【交付金の対象作物と交付単価】

(10アールあたり)

対象作物		交付単価 (令和3年実績額)
水田活用米穀	飼料用米、米粉用米 (標準単収の場合)	収量に応じ、 92,000円～117,000円
	加工用米	20,000円
	WCS用稲(※)	95,000円
基幹作物	麦	83,000円
	大豆	68,000円
	そば	48,000円
一毛作	麦	20,000円
	大豆	48,000円
	そば	48,000円
飼料作物		45,000円
野菜 (ねぎ、かぼちゃ、たまねぎ)		12,000円
上記以外の野菜		7,000円

- 交付単価は、「水田活用の直接支払交付金(戦略作物助成、産地交付金)」、「畑作物の直接支払交付金」の合計金額です。
- 主食用米の作付けに対する交付金はありません。
- 令和4年産の交付単価は変更することがあります。
- 交付金を受けるためには、農政局への申請が必要となります。

※ WCS (ホールクロップサイレージ) 用稲 家畜のために食べやすくした飼料用イネ

志賀町農業活性化協議会事務局

☎ 農林水産課 ☎ 32-9221
☎ 志賀農業協同組合 ☎ 32-0102

基本的な感染予防対策が必要です



三密の回避

志賀町結婚新生活支援事業

令和3年4月1日から令和4年3月31日の間に婚姻届を提出し、下記の条件をすべて満たす町民を対象に、新婚生活のスタートに必要な住居費や引越費用を、1世帯あたり最大30万円補助します。

◆ 補助条件 ①～⑤をすべて満たす夫婦が対象です。

- ① 婚姻日の年齢が夫婦ともに39歳以下
- ② 夫婦の合計所得額が400万円未満
- ③ 夫婦ともに町税などの滞納がない
- ④ 公的制度やその他の住居費補助などを受けていない
- ⑤ 夫婦の一方、または双方が過去に当該補助を受けていない

◆ 対象経費

- ・住居費…結婚を機会に新たに取得した物件の購入費、工事請負費(新築のみ)、賃料など
- ・引越費用…引越・運送業者へ支払った作業費や運送費

◆ 申請期限 令和4年3月31日☎

☎ 企画財政課 ふるさと創生室 ☎ 32-9301



町外でがんばる学生のみなさんへ



学生応援!

志賀産新米を送ります



町外で学生生活を送る志賀町出身の学生に、志賀米包装パック米飯を送ります。

◆ 対象者 町外で暮らす大学(大学院含む)、短大、高専、専門学校、日本語教育機関の学生、高等学校の生徒で、志賀町に保護者が在住している人

◆ 申請期限 令和4年2月28日☎

詳しくは、ホームページで



☎ 農林水産課 ☎ 32-9221

志賀町へ移住した人へ

- ◆ 移住定住促進住まいづくり奨励金
 - 新築住宅購入で、単身移住最大 **90万円**
 - 家族移住最大 **170万円**
- ◆ 移住定住促進空家リフォーム再生等助成金
 - 空家購入、リフォームで、最大 **100万円**
- ◆ 移住定住促進賃貸住宅家賃助成金
 - 民間賃貸住宅の家賃を、最大月額 **2万円**
 - 最大 **3年間**

志賀町に就職した人へ

- ◆ ふるさと就業促進奨励金
 - Uターン者(町内出身者) **20万円**
 - Iターン者(町外出身者) **20万円**
 - 新規学卒者 **10万円**

助成制度には、条件などがあります。詳しくは、下記までお問い合わせください。

☎ 企画財政課 ふるさと創生室 ☎ 32-9301

さあ! あたらしいステージへ!!

人生100年

シニアの新しい働き方 (60歳以上)

志賀町シルバー人材センター

羽咋郡志賀町富来領家町甲10 (☎42-2170)

詳しくは で

高齢者活躍人材確保育成事業 石川県シルバー人材センター連合会

住宅型有料老人ホームで働きませんか?

- ✓ 正社員
- ✓ 夜勤パート
- ✓ 日勤パート



気多大社近くと羽咋市中心部、2か所に施設があります。まずはお気軽にお電話ください。



☎0767-22-7739

昇給・賞与あり! 施設見学も可能です。詳しくは

https://notowarakuunosato.com

人権について考えよう

第73回人権週間
12月4日(土)～10日(金)

人権啓発キャッチコピー

「誰か」のこと じゃない。

【志賀町での啓発活動】

内容	日時	場所
街頭啓発活動	12月10日(金) 16:15～	・どんたく高浜店前 ・アスク、Aコープ
人権相談 (無料)	12月10日(金) 10:00～15:00	・志賀町文化ホール2階 ・富来行政センター2階

※人権相談は、総合相談にあわせて開催します。

【人権相談ダイヤル】

法務局職員または人権擁護委員
が相談に応じます。

(相談時間 平日 8:30～17:15)

秘密厳守、お気軽にご相談
ください。



人権イメージキャラクター
人KENまもる君・人KENあひみちゃん

- ・みんなの人権110番 ☎ 0570-003-110
- ・女性の人権ホットライン ☎ 0570-070-810
- ・子どもの人権110番 ☎ 0120-007-110
- ・外国語人権相談ダイヤル ☎ 0570-090-911

啓発活動
人権教室

10月28日(木)

とき地域福祉センターで高齢者を対象に人権出前
講座を開催



11月2日(火)

志賀小学校で3、4年生を対象に開催
「種をまこう」を朗読、DVD「勇気のお守り」を鑑賞



information park

はな
華だより

志賀町華道協会



藤井 智子
【草月流】

素材

- 吾亦紅(ワレモコウ)
- 枯れ紫陽花
- キウイ
- 百日草

11月号 村上 千代子(誤) → 浦上 千代子(正)

道路にはみ出した木々の 剪定をお願いします

歩行者や通行車両が安全に通れるように、歩道や
道路上にはみ出した枝の剪定をお願いします。

歩道や道路に樹木や草花(プランター)などがは
み出していると、視界を悪くする上、道路の幅が狭
くなり、歩行者や車の通行
を妨げるなど交通事故の原
因となり大変危険です。次
のような場合は、樹木の所
有者が管理するようお願い
します。



- 道路標識やカーブミラーが見えにくい
- 道路に枝が出ていて車両の通行に支障がある
- 歩道に枝が出ていて歩行者の通行に支障がある

まち整備課 ☎ 32-9211

宝くじ公式サイトでも宝くじを購入できます!!

特典1 たまる!つかえる!宝くじポイント

特典2 購入～受取までネットで完結!

他にもお得な特典や
便利なサービスいろいろ! **今すぐ会員登録!**



宝くじコールセンター TEL 0570-01-1192 (ナビダイヤル 有料)
TEL 011-330-0777 (有料)
受付時間 10:30～18:30 (土・日・祝日、年末年始を除く)
※電話番号を十分ご確認の上、おかけ間違いのないようお願いいたします。

相談・お知らせ

相談内容	日	時	場所・応対先	問い合わせ先	備考
ひとり親家庭相談 相談員：自立支援員	12月23日(木)	10:00～15:00	役場本庁舎 相談室	住民課 ☎ 32-9122	就職・貸付金のことなど、 なんでも
総合相談 相談員：行政相談委員、 人権擁護委員、 民生委員・児童 委員、司法書士、 生活相談支援員	<富来地域> 12月10日(金) (司法書士:午前のみ)	10:00～15:00	富来行政センター 2階 201・202 会議室	志賀町社会 福祉協議会 ☎ 42-2545	日常生活の困りごとや、相談 先が分からない場合など気軽 に相談してください ※志賀地域の行政相談委員は 奇数月のみです
	<志賀地域> 12月10日(金) (司法書士:午後のみ)		志賀町文化ホール 2階 21・23 研修室	志賀町社会福祉 協議会志賀支所 ☎ 32-5003	
障がい者福祉相談	12月8日(水)	13:30～15:30	役場本庁舎 相談室	健康福祉課 ☎ 32-9131 FAX 32-0288	障がい者福祉相談支援事業 所の相談員が応じます
福祉・介護の仕事 セミナー&個別相談	12月14日(火)	10:00～11:30	ハローワーク 羽咋	石川県福祉の仕事 マッチング サポートセンター ☎ 076-234-1151	福祉の仕事や資格取得、職場 体験などの相談に応じます
七尾法律相談センター (予約制・先着5人)	12月2日(木) 12月9日(木) 12月16日(木) 12月23日(木)	13:30～16:20	パトリア5階 フォーラム七尾	金沢弁護士会 ☎ 076-221-0242 ※相談前日 17:00 までに予約必要	料金 5,500円(30分以内) ※クレサラ相談は初回無料 負担困難で法律援助資力基準 に該当すれば無料。(回数制限有)
司法書士 月イチ 休日電話相談会	12月12日(日)	13:00～16:00	当日専用ダイヤル ☎ 076-292-1088	石川県司法書士会 ☎ 076-291-7070	新型コロナウイルスに起因する法律 問題について相談
要約筆記・ 手話通訳の案内	毎週月～金曜日	8:30～17:15	役場本庁舎	健康福祉課 ☎ 32-9131 FAX 32-0288	要約筆記(文字で書いて伝える 通訳)や手話で、行政手続 きをお手伝いします
介護・もの忘れ相談			役場本庁舎 (自宅に伺うことも できます・要相談)	健康福祉課 ☎ 32-9132	本人や家族からの相談に専門 職が応じます(要予約)

■ 町長談話室 ☎ 総務課 ☎ 32-9311

今月は他の公務により開催できませんので、ご了承ください。

人命救助 感謝状の贈呈

11月12日(金)、羽咋郡市広域圏事務組合消防本部で、石川県漁業協同組合西海支所と、金沢市在住の藤村政樹さんに感謝状の贈呈を行いました。

10月下旬、志賀町西海風戸地内で、釣り人が誤って海に転落し、第一発見者の藤村さんの的確な状況判断で西海支所の職員へ119番通報と救助することを依頼しました。現場に駆け付けた西海支所の数人が陸上へ引揚げ、人体の保護を行い一命を取りとめました。

松生正友消防長は、「時間との勝負である救助において迅速かつ的確な判断を行い、人命が救助され、一連の勇気に感銘した」と、団体と個人を称えました。



左2人目から西海支所の小林さん、藤村さん

健康カレンダー 掲示板

☎ 志賀町保健福祉センター
☎ 32-0339

《実施会場》

- ⓧ 志賀町保健福祉センター
- ⓧ 富来保健福祉センター
- ⓧ 富来活性化センター

※新型コロナウイルス感染症の発生状況によって日程が変更となる場合があります。

※発熱や風邪症状がないことを確認して、マスクを着用して来ててください。発熱症状がある場合は控えてください。

乳幼児健康診査

【受付時間】 4カ月児健診 13:00～13:30
1歳6カ月児健診 13:30～14:30

内容	実施日	対象	場所
4カ月児健診	12月9日(木)	令和3年8月生まれ	ⓧ
1歳6カ月児健診		令和2年5月～6月生まれ	

※詳細は「健診案内」(個別に送付)をご覧ください。

健康相談

【開催時間】 いきいき健康相談 10:00～11:30
こころの健康相談 10:00～11:30

内容	実施日	備考	場所
いきいき健康相談	毎週金曜日	健診結果、血液検査結果持参	ⓧ
こころの健康相談	12月17日(金)	1週間前までに予約してください	

※事前に予約、連絡が必要です。

すくすく子育て

内容	実施日	時間	対象	備考	場所
すくすく子育て相談	12月9日(木)	15:00～15:30 要相談	乳幼児のお子さんとお母さんどなたでも	事前に相談内容を連絡してください	ⓧ
ゆう遊クラブ	12月14日(火)	10:30～11:30 ※10:00から希望者には計測を行っています		「リズムヨガ」	
	12月21日(火)			「おしゃべりタイム～泣きへの対処法～」	
げんキッズ広場	毎週火・金曜日	10:00～12:00	お子さんの発達に不安を感じている人	3日(金)・7日(火)・14日(火)を除く	ⓧ
遊びの教室	12月13日(日)	9:30～11:30		事前に予約してください	

今年度最後の集団検診、がん検診です。まだ受診していない人はお早めに予約して、受診してください。

※事前に予約、確認してから受診してください。

集団健診

内容	実施日	受付時間	場所
健康診査	12月1日(木)	8:30～10:30	ⓧ
結核・肺がん検診	12月2日(木)		
胃がん検診・大腸がん検診	12月3日(金)		
前立腺がん検診	12月6日(月)		
肝炎ウイルス検診	12月7日(火)		
	12月8日(水)		

※事前に保健福祉センターに申し込みしてください。

※健康診査受診の人は「健診受診券」と「保険証」を、がん検診受診の人は「がん検診受診券」と検診費用を持参ください。

※大腸がん検診の容器は、検診日以外でも保健福祉センターと富来支所で発行します。

※2日(木)と8日(水)の午後からは緑内障検診を実施しています。対象者には案内を送付しています。

女性がん検診 (個別検診)

※12月末まで、協力医療機関で受診できます。

内容	費用	対象者
子宮頸がん検診	1,000円	20歳以上(平成14年3月31日以前生まれ)
	無料	21歳(平成12年4月2日～平成13年4月1日生まれ)
乳がん検診	1,000円	40歳以上(昭和57年3月31日以前生まれ)
	無料	41歳(昭和55年4月2日～昭和56年4月1日生まれ)

※事前に保健福祉センターに申し込みしてください。

※医療機関には事前に予約、確認してから受診してください。

※クーポン券対象年齢の人は、無料で受診できます。クーポン券を忘れずに提示してください。

介護予防 ☎ 地域包括支援センター ☎ 32-9132

※対象：65歳以上の人 ※アスク、旧JA志賀高浜支店以外は入館料が必要です

教室名	内容	実施日	時間	場所
ほがらか教室	ストレッチ・筋力強化運動	12月9日(木) 12月23日(木)	10:30～11:30	やすらぎ荘
志賀健幸教室	シルバーリハビリ体操	12月1日(木) 12月8日(木) 12月15日(木)	10:00～11:30	シルバーハウス
ニコニコ教室	ストレッチ・筋力強化運動	12月10日(金) 12月17日(金) 12月24日(金)	10:00～11:30	とぎ地域福祉センター
いきいき貯筋倶楽部	いきいき百歳体操 ※祝日はお休みです	毎週月曜日	13:30～14:30	とぎ地域福祉センター
		毎週水曜日	10:00～10:30	やすらぎ荘
		毎週金曜日	9:40～10:10	シルバーハウス
シルバーリハビリ体操体験会	シルバーリハビリ体操	12月3日(金)	10:00～10:30	アスクポビア前
オレンジ喫茶(介護者の集い)	介護家族の交流、情報交換	12月8日(木)	13:30～15:00	旧JA高浜支店 (キャッシュコーナー横)

※オレンジ喫茶に参加希望の人は、地域包括支援センターまで連絡してください。

こんにちは!

ハローワーク羽咋です!



◆ 就職したい会社へのアプローチって いろいろな方法がありますよね

ハローワーク羽咋では、皆さんがちょっと気になる求人との相談や、会社に対しての採用面接の依頼連絡などを窓口で行っています。

会社に正式な応募や面接をする前に、アプローチする方法もあります!

◆ ハローワークでは、庁舎内の会議室で 「就職説明・面接会」を開催しています

その会社への応募は考えているけれど…

「採用担当者に、しっかり勤務条件を確認したい」「仕事の内容」だけではなく、「会社のポリシー」や「会社の雰囲気」なども聞いてみたいと、お悩みなら、ぜひ「説明・面接会」に参加してみませんか? 「まずは説明を聞くだけ」でも構いません。会社の人事担当者と、直接話ができる良い機会です。気軽に参加してください。

志賀町・羽咋市・ハローワーク羽咋主催

「合同就職説明・面接会」

日時: 12月4日(土) 13:30 ~ 16:00 (13:00 ~ 受付)

会場: コスモアイル羽咋

参加企業: 24社予定

新型コロナウイルス対策について

- ・マスクの着用をお願いします
- ・37.5度以上の発熱のある人は来場をお控えください
- ・受付では、検温とアルコール消毒にご協力ください
- ・会場では換気しますので暖かい服装で来場ください

志賀町と羽咋市には魅力的な企業が数多くあります。当日はさまざまな業種の会社がブースを設置し、採用担当者から個別に直接会社や仕事の内容などの説明を聞くことができます。現在、公開されている求人がなくても、あなたに合う仕事を新たに検討していくこともあります。当日の飛び込み参加や説明を聞くだけでもOK! 「企業の情報収集や新たな発見の絶好のチャンス」です。お気軽にお越しください。

☎ハローワーク羽咋 ☎ 0767-22-1241

法律 相談

・弁護士 國田 武二郎 (堀松出身)

東京地検、名古屋地検、横浜地検、仙台高等検察庁 検事等を歴任。現在は「あすなろ法律事務所」を開設し 弁護士として活動しています。愛知学院大学の特別教授も務めています。



戸籍について (その二)

Q: 「戸籍」とは、どういうものですか。教えてください。(前月号のつづきです)

A: 明治時代以降、一部の戸籍にフリガナが記載されていた場合もあったようですが、普通戸籍には、フリガナは記載されていません。煩わしさなどから利用者が少なかったこともあり、平成6年に制度として廃止されています。

戸籍法第50条において「子の名には、常用平易な文字を用いなければならない。常用平易な文字の範囲は、法務省令でこれを定める。」との規定はあるものの、読み仮名についての規定はありません。ですから、キラキラネームの場合(「七音」と書いて「どれみ」、「海」と書いて「まりん」と読ませる)は、読み方に苦労します。現在日本と同じ戸籍制度を設けている国は少なく、中国と台湾の2カ国のみです。韓国も少し前まで運用されていますが、2007年に撤廃されています。戸籍制度が存在しない海外諸国では、「国民認識番号」と呼ばれ国民一人一人に付与されている番号があります。日本では、2016年1月から施行されたマイナンバーがそれにあたると言えます。

近年戸籍制度では、「無戸籍者」(何らかの理由で出生の届け出がなく戸籍に記載されていない人: 約1万人いるといわれています)を作り出す可能性があるという事で、大きな社会問題になっています。

「無戸籍者」が生まれる理由は、妻が婚姻中に妊娠した場合(婚外子)や、離婚しても離婚後300日以内に子を出産した場合、夫(元)の子と推定されるといふ民法の規定で、子が夫(元)の戸籍に入ってしまうということから、提出しない場合などが考えられます。

夫のDV、虐待から逃れ、身を隠している、夫との関わり合いを恐れ出生届を提出できない。かといって、夫に対して、「親子関係不存確認請求」の訴訟をすることもハードルが高いことから、結局、子供の戸籍のないままの状態が続いているという場合もあります。

無戸籍は、同じ国民でありながら、住民登録や選挙権の行使、運転免許やパスポートの取得、銀行口座の開設などができなくなるだけでなく、教育、福祉、就職、結婚といった局面で不利益を受けます。そこで、無戸籍者問題を解消しようと、国会でも審議されているのです。



志っ祭り フィットネス



— 健康や体力の維持・向上を目指した運動やストレッチを紹介します —

肩のストレッチ (肩甲骨ほぐし)



① 肩を上にあげ、5秒キープし、力を抜いて肩をおろす。繰り返し、3回程度行う。



② 両手を肩にのせ、肘で円を描くように下から上に5周回す。次に上から下に回す。



③ 右肩を前回し、左肩を後ろ回しに5周回す。次に逆回しする。



POINT

- (1) 姿勢が丸まらないように行いましょう。
- (2) 肩甲骨を動かすように回しましょう。
- (3) 肩が痛い人は、少しずつ大きく回しましょう。

【注意】

- ・体調が悪い日は、無理せずしっかり休養をとりましょう。
- ・治療中の病気がある場合は、主治医に相談のうえ、始めましょう。

ミズノスポーツサービス (株)
インストラクター 西 紘希

地域安全ニュース



年末年始特別警戒の実施

羽咋警察署では年末年始特別警戒を実施します。安心して年末年始を過ごせるよう、防犯ボランティアとの合同パトロールや、金融機関、コンビニへの立ち寄りなどの警戒活動を強化します。

○置き引きやスリに注意!

年末年始は混雑する場所が増えます。外出先では、手元のスマートフォンや買い物ばかりに気を取られず、荷物から目を離さないようにしましょう。

○不審者に気をつけて!

冬季は暗くなるのが早いので、周囲に注意を配りましょう。地域ぐるみで連携してのパトロールや「ながら見守り」を行い、子どもや女性を狙った犯罪を未然に防ぎましょう。子どもには「いかのおすし」を教え、不審者に遭ったときは大声を出してすぐに逃げるよう、指導をお願いします。

羽咋警察署 ☎ 22-0110 ・羽咋郡市防犯協会連合会 ☎ 22-4970

ゴミメーター

(家庭から収集した燃えるごみの量)

がんばって
もう
ひとしぼり

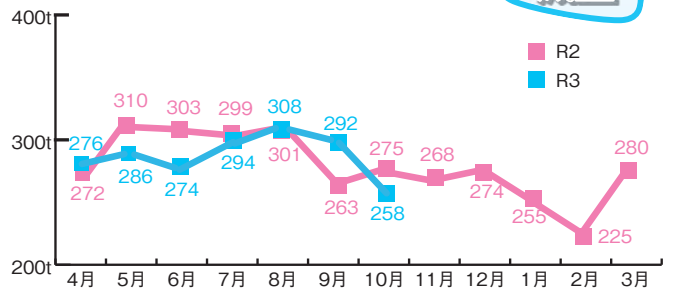
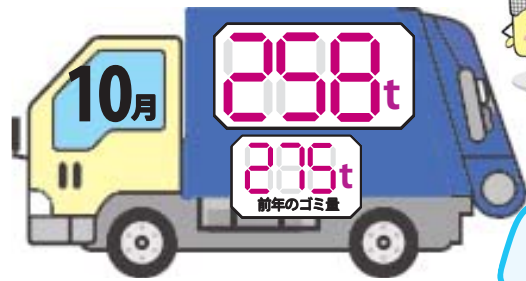

環境安全課 ☎ 32-9321

住まいと土地の総合案内所

不動産のことなら何でもご相談下さい —料金不要—
県外在住の方もお気軽にお電話下さい

心の通うまちづくり

みらい都志開発(有)

羽咋市石野町二 107 (coco 壱番屋さん向かい)

TEL (0767) 22-1537

http://www.mirai-toshi.jp



宅地建物取引業(石川県知事 (4) 3772 号)
不動産コンサルティングマスター

金沢ケーブルのインターネット

ケーブル光 1ギガ 安く なりました!

月額基本料 4,380円 (税込) ★3年契約の場合

月額基本料 実質 **2,950円 (税込)**

ケーブルテレビの多チャンネルと「でんき&ケーブルまとめ割」に加入で

※本サービスはベストエフォートサービスであり、通信速度を保証するものではありません。パソコンや接続する環境により最大速度でのご提供ができない場合があります。

金沢ケーブル 今すぐ、加入のお申し込みは **0120-751-114** 年中無休 土日祝も受付

金沢市南町2番1号 北園新聞会館18階

12月の

しがチャンネル 番組ガイド

デジタル:9ch STB:038ch



今月の番組

企画番組・再放送番組

(番組内容はテレビの番組表でご確認ください)

【字】文化の日式典 & 展示紹介

長田萬燈祭

志賀小学校運動会リハーサル(前・後編)

志賀中学校吹奏楽部「ピースサイン」演奏

【～15日】

すばる幼稚園運動会リハーサル

志賀中学校体育祭(前・後編)

【16日～】

富来中学校体育祭(前・後編)

御供田幸子ショー：公民館連絡協議会

【字】しがチャンネルニュース放送予定

- ・増穂浦ビーチクリーン&海洋ゴミアート制作
- ・高齢者向け人権出前講座
- ・町と石油販売協同組合とJA志賀が燃料供給で協定締結
- ・中甘田保育園で交通安全を学ぶ
- ・志賀小4年生が車いす体験
- ・ホクト商事(株)が志賀町に進出表明
- ・志賀町議会と商工会青年部が懇談

令和3年 第4回志賀町議会定例会

(放送時間は変更になる場合があります)

生放送 12月7日(火) 10時～
14日(火) 10時～
21日(火) 14時～
録画放送 25日(土)・26日(日)
29日(水)・30日(木)

ケーブルテレビに関するお問い合わせは
志賀町ケーブルテレビ(情報推進課)

☎ 32-9999

E-mail jyouhou@town.shika.lg.jp

【字】一部または全部に字幕入り
【再】再放送
【手】一部または全部に手話入り
※都合により、放送内容を一部変更することがあります。番組表は、地上デジタル放送の電子番組表(EPG)でもご覧いただけます。

曜日	月・火・水・木・金	土・日
時間	番組内容	
7:00	【字】おくやみ情報	
7:03	【字】志賀町からのお知らせ・しがチャンネルニュース	
7:41	【字】みんなでやらんけ! 志賀体操(志賀高校生)	
7:55	北陸電力文字情報	
8:00	志っ祭りフィットネス & 志っ祭り体操足若体操 ver.・尿もれん体操	
8:45	北陸電力志賀原だより & 北陸電力文字情報	
9:00	【字】志賀町からのお知らせ 【～15日】すばる幼稚園運動会リハーサル 【16日～】御供田幸子ショー	
9:55	北陸電力文字情報	
10:00	図書館だより・児童館だより・行政情報	
10:45	北陸電力志賀原だより & 北陸電力文字情報	
11:00	北國新聞ニュース・プラス	
12:00	(金沢ケーブル)	
13:00	【字】おくやみ情報	
13:03	【字】今月のお料理レシピ & 志っ祭りフィットネス・認知症予防Ver. 【字】志賀町からのお知らせ	
13:32	【字】志っ祭り体操 足若体操ver.	
13:55	北陸電力文字情報	
14:00	【字】志賀町からのお知らせ 【字】しがチャンネルニュース	
14:45	北陸電力志賀原だより & 北陸電力文字情報	
15:00	北國新聞ニュース・プラス 【金沢楽座・まちすた330】	志賀中体育祭(前・後編) 【字】文化の日式典 & 展示紹介
16:00	(金沢ケーブル)	御供田幸子ショー
17:00	【字】今月のお料理レシピ & 志っ祭りフィットネス・認知症予防Ver.	
17:25	図書館だより・児童館だより	
17:45	北陸電力志賀原だより & 北陸電力文字情報	
18:00	【字】志賀町からのお知らせ・児童館だより 【～15日】長田萬燈祭・【字】文化の日式典 & 展示紹介・志賀中吹奏楽部演奏 【16日～】志賀小運動会リハーサル(前編)	
18:55	北陸電力文字情報	
19:00	【字】志賀町からのお知らせ 【字】しがチャンネルニュース	
19:55	北陸電力文字情報	
20:00	【～15日】【字】しがチャンネルニュース・西能登おもてなし井 【16日～】長田萬燈祭・志賀小運動会リハーサル(後編)	
20:50	北陸電力志賀原だより	
21:00	【～15日】志賀小運動会リハーサル(前編) 【16日～】長田萬燈祭・富来中体育祭(前編)	
21:50	北陸電力志賀原だより	
22:00	【15日～】志賀小運動会リハーサル(後編) 【16日～】富来中体育祭(後編)・志賀中吹奏楽部演奏	
22:55	北陸電力文字情報	
23:00	【字】おくやみ情報	
23:03	終了	

花のミュージアムフローリィで クリスマスをお過ごしませんか?

今年は・・・

12/25(土)まで開館

クリスマス装飾で
皆さまをお迎えます!

ガーデンスタッフが
心を込めて飾り付けました!

※写真はイメージです

～クリスマス限定ワークショップ～

クリスマスリース 直径:約30cm
※5名以上の場合は事前予約が必要です

¥1,900(税込)

クリスマスブリザードフラワーアレンジ
幅:約12cm 高さ:約13cm 奥行:約15cm

¥2,145(税込)

その他にも
さまざまな体験商品も
ご利用しております

プレゼントにも
ぴったり!

カフェカモミール おすすめ!

季節のパウンドケーキセット ※土・日限定

今月のケーキは
ブルーベリーのパウンドケーキ

Instagram

花のミュージアム
フローリィ

有
料
廣
告
欄

戸籍の窓



町の人口

(令和3年10月末現在)

	11月	前月比
総人口	19,242人	△34人
男	9,179人	△22人
女	10,063人	△12人
転入	18人	△15人
転出	32人	1人
出生	7人	4人
死亡	27人	△1人
世帯数	7,998世帯	△7世帯

【お断り】

このコーナーは、当町で届け出をした希望者のみ掲載しています。また、他市町村での届け出を予定し、掲載希望の場合は申請が必要です。住民課 ☎ 32-9121 まで

氏名	保護者名	本籍または住所
大家 風翔	奥下 隼成	揚見 一晴
前田 咲良	濱高 颯汰	後藤 嵩生
キエウ リン	ブイ ホアン	ブイ ホアン
ダシ ティ イエン	トアン フン	高浜町
明生 裕美子	一仁 なぎさ	百浦
赤住	酒見	草木
酒見	美賢	彩加
雅士	航輝	絵未伽
福浦港	福浦港	福浦港

赤ちゃん

9名

氏名	保護者名	本籍または住所
阿閉 心晴	河野 紗愛	美辰 希夫
大将 彩	美辰 希夫	末吉
安部屋	安部屋	安部屋
大島	大島	大島
野村 亮	野村 志歩	中嶋 野村
直弥 志歩	野村 志歩	野村 志歩
沖繩県	沖繩県	沖繩県
安部屋	安部屋	安部屋
福井県	福井県	福井県
大島	大島	大島
新本籍	新本籍	新本籍
大島	大島	大島
安部屋	安部屋	安部屋
岡山県	岡山県	岡山県
西海風無	西海風無	西海風無
西海風無	西海風無	西海風無
貝田	貝田	貝田
長崎県	長崎県	長崎県
中浜	中浜	中浜
安部屋	安部屋	安部屋
橋田	橋田	橋田
拓弥	拓弥	拓弥
優	優	優
松尾 晃寿	松尾 晃寿	松尾 晃寿
愛李	愛李	愛李
高野	高野	高野

結婚

4組

氏名	年齢	本籍または住所
橋本 修	77歳	川尻
花島 佐一	81歳	倉垣
金谷 喜好	99歳	富来高田
蒲田 重作	93歳	笹波
小川 八重子	99歳	西海風無
小寺 正治	95歳	笹波
谷内 俊二	80歳	百浦
桶谷 國孝	91歳	赤住
上田 増男	76歳	和田
齊田 信雄	75歳	中山
井上 邦子	76歳	大島
能登 博子	86歳	上棚
小袋 利秋	74歳	直海
下田 利行	89歳	高浜町
針 昇	82歳	和田
島山 紀和	78歳	赤崎
高見 松子	92歳	上棚
久田 等	76歳	高浜町
川原 茂右衛門	98歳	福野
花島 精三	91歳	倉垣
山岸 正子	83歳	館開
安井 源治	97歳	富来領家町

おくやみ

22名

+	12月	休日当番医 (9:00 ~ 12:00)		小児当番医 (9:00 ~ 12:00)			当番薬局 (9:00 ~ 13:00)	
		診療所	電話番号	診療所	電話番号	診療所	電話番号	
今月の休日医療情報	5日 (日)	ひよりクリニック(内・外)	富来地頭町 ☎42-2300	恵寿総合病院	七尾市富岡町 ☎0767-52-3211	志賀プリスケア薬局	高浜町	
		松柳医院(内)	羽咋市島出 ☎22-0011					
	12日 (日)	岩脇医院(耳鼻咽喉科)	羽咋市的場町 ☎22-0131	さはらファミリークリニック	七尾市石崎町 ☎0767-62-3765	はくい薬局	羽咋市的場町	
		平場内科クリニック	羽咋市中央町 ☎22-0238					
	19日 (日)	おおの整形外科クリニック	羽咋市鶴多町 ☎22-8858	公立羽咋病院	羽咋市的場町 ☎0767-22-1220	さくら薬局羽咋的場店	羽咋市的場町	
		西村内科胃腸科クリニック	宝達志水町今浜 ☎28-2033					
	26日 (日)	前川医院(内)	羽咋市酒井町 ☎26-0210	公立能登総合病院	七尾市藤橋町 ☎0767-52-6611	押水瑠璃光薬局	宝達志水町門前	
		池野整形外科耳鼻咽喉科医院	高浜町 ☎32-0040					
	29日 (水)	志賀クリニック(内)	高浜町 ☎32-5307	国立病院機構七尾病院	七尾市松百町 ☎0767-53-1890	瑠璃光薬局志雄店	宝達志水町子浦	
		森田クリニック(形成・皮膚)	羽咋市鶴多町 ☎23-4775					
	30日 (木)	松沼医院(内・小児)	宝達志水町敷波 ☎29-3188	恵寿総合病院	七尾市富岡町 ☎0767-52-3211	瑠璃光薬局碁石ヶ峰登り口店	羽咋市大町	
		松江産婦人科内科医院	羽咋市島出町 ☎22-2479					
31日 (金)	疋島クリニック(外・胃腸・内)	羽咋市旭町 ☎22-1205	公立能登総合病院	七尾市藤橋町 ☎0767-52-6611	羽咋菜の花薬局	羽咋市柳橋町		
	岡田医院(内)	富来領家町 ☎42-1921						

公共施設などの「年末年始」休業のご案内

分類	施設名	所在地	休業・休館の期間	特記事項、平常時の休業など
行政	志賀町役場本庁舎	末吉	12月29日(水)～1月3日(月)	年末年始も戸籍の届出(出生・死亡・婚姻など)を受領します。用事のある人は夜間窓口から入ってください。 (富来支所は活性化センター入口 受付時間:8:30～17:15) ※本庁舎住民課のみ、下記時間窓口開庁します 12月29日(水)・30日(木) 9:00～15:00 (注意:マイナンバーカード関連手続きは不可)
	富来支所	富来領家町		
土田郵便局での住民票・印鑑証明書の事務取り扱いは12月29日(水)～1月3日(月)までお休みとなります				
医療・保健・福祉	志賀クリニック	高浜町	12月29日(水)～1月3日(月)	平常時:土曜午後、日曜、祝日休診 ただし、小児科は木曜午後も休診
	保健福祉センター		12月29日(水)～1月3日(月)	平常時:土日祝休業
	富来病院	富来地頭町	12月29日(水)～1月3日(月)	ただし、救急診療は行っております 平常時:終日休診 日曜、祝日、第2・4土曜 午後休診 第1・3・5木・土曜
	シルバーハウス やすらぎ荘	代田 福井	12月27日(月)～1月4日(火)	平常時:月曜休館 営業時間 8:30～17:00 (入浴は9:00～16:00)
	とぎ地域福祉センター	酒見	12月29日(水) 1月1日(土)～1月2日(日)	12月30日(木)・1月3日(月) 13:00～18:00 12月31日(金) 10:00～18:00 営業 平常時:水曜休館 営業時間 9:00～21:00 (入浴受付 10:00～20:30)
観光	アクアパーク シ・オン	末吉	1月1日(土)	12月31日(金)は、プール17:00、温泉20:00まで営業 平常時:営業時間 9:00～22:00
	みちのえき 旬菜館		12月31日(金)～1月3日(月)	平常時:火曜休館
	いこいの村 能登半島	上野	無休	ファミリーパークの有料遊具貸出は冬季期間休み
	シーサイドヴィラ渤海	富来領家町		【日帰り温泉】年末年始無休 (15:00～22:00 入浴受付は21:30まで) 平常時:月曜、木曜休業
	道の駅 とぎ海街道			12月29日(水)～1月3日(月) 10:00～15:00 冬季(12月1日(水)～2月28日(月)) 9:00～16:00 平常時:木曜休業
	能登リゾートエリア増穂浦	相神	12月28日(火)～1月5日(水)	
	花のミュージアム フローリィ	赤住	12月26日(日)～3月18日(金)	冬季休館 平常時:月曜休館
大島キャンプ場	大島	12月27日(月)～1月6日(水)	定休日:毎週木曜日	
子育て・教育	児童館	高浜町	12月29日(水)～1月3日(月)	平常時:第3日曜、祝日休館
	志賀放課後児童クラブ	高浜町	12月29日(水)～1月3日(月)	平常時:第3土曜以外の土曜、日曜、祝日
	富来放課後児童クラブ	相神		
	文化ホール	高浜町	12月28日(火)～1月3日(月)	
	富来活性化センター	富来領家町	12月29日(水)～1月3日(月)	
	図書館	高浜町	12月27日(月)～1月4日(火)	平常時:月曜休館
富来図書館	富来領家町			
スポーツ	総合体育館・総合武道館 弓道場・陸上競技場	町	12月27日(月)～1月4日(火)	平常時:月曜休館
	多目的スポーツセンター	矢蔵谷	12月29日(水)～1月3日(月)	
	富来B&G海洋センター	富来領家町		
	稗造スポーツセンター	大西		
	稗造体育館	鶺野屋		
富来健民ホッケー競技場	里本江			
その他	コミュニティバス	町内	1月1日(土)～1月3日(月)	
	リサイクルセンター (クリンクルはくい)	羽咋市	12月31日(金)～1月3日(月)	平常時:土曜午後、日曜終日休業
	志賀斎場・羽咋斎場		1月1日(土)	1月1日以外、休業日はありません

